

65. Auktion

10. Juni 2026



4

Sammlungen – Collections

Übersee / Thematik / Europa
Overseas / Thematics / Europe

C.G.

Versteigerungsfolge – Auction Schedule

MONTAG, 8. JUNI 2026 – Monday, 8 June 2026

EINZELLOSE & SAMMLUNGEN – Single Lots & Collections

9.00 Uhr 9.00 am	1	INTERNATIONALE NUMISMATIK / MÜNZEN International Numismatics / Coins	LIVE-BIDDING BidDr.com	1 - 1.067
---------------------	---	--	---------------------------	-----------

DIENSTAG, 9. JUNI 2026 – Tuesday, 9 June 2026

EINZELLOSE & SAMMLUNGEN – Single Lots & Collections

9.00 Uhr 9.00 am	A	CHINA China	LIVE-BIDDING Philasearch.com	2.000 - 2.195
---------------------	---	-----------------------	---------------------------------	---------------

		ASIEN Asia	LIVE-BIDDING Philasearch.com	2.200 - 2.699
--	--	----------------------	---------------------------------	---------------

15.30 Uhr 3.30 pm	1	BANKNOTEN ALLE WELT / DEUTSCHLAND Banknotes Worldwide / Germany	LIVE-BIDDING BidDr.com	1.500 - 1.860
----------------------	---	---	---------------------------	---------------

MITTWOCH, 10. JUNI 2026 – Wednesday, 10 June 2026

EINZELLOSE – Single Lots

9.00 Uhr 9.00 am	2	ÜBERSEE / FLUGPOST / KATASTROPHENPOST / SCHIFFSPOST Overseas / Air Mail / Disaster Mail / Ship Mail		2.700 - 2.927
---------------------	---	---	--	---------------

		THEMATIK Thematics		2.950 - 2.982
--	--	------------------------------	--	---------------

		EUROPA Europe		3.000 - 3.690
--	--	-------------------------	--	---------------

SAMMLUNGEN – Collections

	4	ÜBERSEE / FLUGPOST / KATASTROPHENPOST / SCHIFFSPOST Overseas / Air Mail / Disaster Mail / Ship Mail		6.000 - 6.664
--	---	---	--	---------------

		THEMATIK Thematics		6.700 - 6.943
--	--	------------------------------	--	---------------

		EUROPA Europe		7.000 - 8.163
--	--	-------------------------	--	---------------

DONNERSTAG, 11. JUNI 2026 – Thursday, 11 June 2026

EINZELLOSE – Single Lots

9.00 Uhr 9.00 am	3	ALTDEUTSCHLAND Old German States	LIVE-BIDDING Philasearch.com	3.700 - 4.304
---------------------	---	--	---------------------------------	---------------

		BAYERN - SCHALTERBÖGEN Bavaria - Full Sheets	LIVE-BIDDING Philasearch.com	4.350 - 4.361
--	--	--	---------------------------------	---------------

		DEUTSCHLAND ab Deutsches Reich Germany from the German Reich		4.400 - 5.863
--	--	--	--	---------------

EINZELLOSE & SAMMLUNGEN – Single Lots & Collections

	5	ANSICHTSKARTEN Picture Postcards		8.200 - 8.251
--	---	--	--	---------------

FREITAG, 12. JUNI 2026 – Friday, 12 June 2026

SAMMLUNGEN – Collections

9.00 Uhr 9.00 am	5	NACHLÄSSE / WUNDERKARTONS Estates, Supplements	LIVE-BIDDING Philasearch.com	8.500 - 9.060
---------------------	---	--	---------------------------------	---------------

		NACHTRAG Late Arrivals		11.600 - 12.056
--	--	----------------------------------	--	-----------------

		DEUTSCHLAND Germany		9.100 - 11.533
--	--	-------------------------------	--	----------------

4

Sammlungen – Collections
Übersee / Thematik / Europa
Overseas / Thematics / Europe

BITTE BEACHTEN: Das Aufgeld beträgt ab der 65. Auktion 26,2%
PLEASE NOTE: The buyer's premium is 26.2% starting from the 65th auction.



PEFC zertifiziert

Dieses Produkt stammt
aus nachhaltig
bewirtschafteten
Wäldern und
kontrollierten Quellen

www.pefc.de

C.G.

Besichtigungszeiten – Viewing Hours

Dienstag - Freitag Tuesday - Friday	26. - 29. Mai 2026 26 - 29 May 2026	9.00 - 16.00 Uhr 9.00 am - 4.00 pm
Montag - Mittwoch Monday - Wednesday	1. - 3. Juni 2026 1 - 3 June 2026	9.00 - 16.00 Uhr 9.00 am - 4.00 pm
Freitag - Sonntag Friday - Sunday	5. - 7. Juni 2026 5 - 7 June 2026	9.00 - 16.00 Uhr 9.00 am - 4.00 pm
Montag - Freitag Monday - Friday	8. - 12. Juni 2026 8 - 12 June 2026	9.00 - 16.00 Uhr 9.00 am - 4.00 pm

Wir freuen uns einen Besichtigungstermin für Sie reservieren zu können. Wenn Sie uns vorab ein ausgefülltes Besichtigungsformular zusenden, können wir die Lose bereits für Sie vorbereiten.

We are pleased to reserve a viewing appointment for you. If you send us a filled-in viewing form in advance, we can prepare the lots for you.

Besichtigungstermine außerhalb unserer Öffnungszeiten sind nach vorheriger Absprache möglich.

Viewing appointments outside our opening hours are possible by prior arrangement.

Tel +49 - (0)7142 - 789400
Fax +49 - (0)7142 - 789410
info@auktionen-gaertner.de

Tel +49 - (0)7142 - 789400
Fax +49 - (0)7142 - 789410
info@auktionen-gaertner.de

Unsere Online Kooperationspartner – Our online cooperation partners

Bieten Sie bequem und ohne zusätzliche Kosten über unsere Kooperationspartner!

Bids can be placed directly and free of charge on our cooperating well-known partner!



LIVE-BIDDING
www.Philasearch.com

Google ★★★★★

Danke für Ihr Vertrauen! Wir freuen uns über eine positive Google-Bewertung.

Thank you for your trust! We appreciate your positive Google review.



1. QR Code scannen
 2. Bewertung abgeben
 3. Fertig!
1. Scan the QR code
 2. Leave a review
 3. Done!

Katalogübersicht – Catalogue Overview

VORWORT Preface	4 - 5
LOSNUMMERNVERZEICHNIS Lot Index	6 - 10

AUKTIONSLÖSE – Auction lots

ÜBERSEE Overseas	13 - 26
FLUGPOST Airmail	26 - 27
THEMATIK Thematics	27 - 29
EUROPA Europe	30 - 52

TEXT – Text Pages

LOSBSCHREIBUNGEN Lot descriptions	53 - 161
ALLGEMEINE VERSTEIGERUNGSBEDINGUNGEN General Auction Conditions	164 - 165
VERSANDBEDINGUNGEN Terms of Shipment	170
BESICHTIGUNGSFORMULAR Viewing Form	173 - 174
AUKTIONSAUFTRAG Bid Form	175 - 176

Collecting is a journey without baggage, but filled with stories

Summer has always been a time of movement, of new beginnings, and of messages traveling great distances. Travel letters from health resorts, correspondence from expeditions, and mail from foreign countries still speak of a world that became especially interconnected during the summer months—remarkably swift for its time, shaped by discovery, exchange, and a spirit of wanderlust.

With our 65th Auction, held from 8 to 12 June 2026, we invite you to begin a journey through time, across countries, and into the stories they tell. Preserved in exceptional philatelic and numismatic items, these objects serve as lasting reminders of a world in motion and find their place in distinguished collections.

The auction presents a wide-ranging offering, carefully assembled and expertly described, with the aim of honoring outstanding collections as well as rare individual items – true to the tradition of Gärtner, offering a distinctive auction experience.

Among the highlights are coins from Brunswick and the House of Welf, including rare 17th-century Löser issues of outstanding quality and particular historical significance. The offering is complemented by banknotes from German colonies and overseas territories, including issues of the German-Asiatic Bank in Peking and Tsingtau, as well as notes from German East Africa. A fine

selection of high-quality pocket watches—among them complicated hunter-case watches, gold pocket watches, and individual items by renowned makers—completes this section.

The philatelic section offers material of international standing: from the specialized collection “Overseas – Early Issues,” featuring classics from Asia, Africa, Australia, and the Americas, to the collection of the Berlin pneumatic post (1876-1916), and outstanding individual items such as the rare Masaryk Mourning Souvenir Sheet of 1938 with the handstamp overprint “We are free!”. Important items from Switzerland, mixed frankings of the German Reich, and further international rarities underline the scope and depth of this auction.

Whether you bid in person here in Bietigheim-Bissingen, online, by mail, or by phone – we look forward to your participation!

The complete auction offering can be found at **Auktionen-Gaertner.de**.

You are also welcome to visit our cooperation platforms:

- Coins / Banknotes ***bidr.com***
- Philately / Postal History ***philasearch.de***

For questions and further information, we are always at your service.

Your Auction Team Christoph Gärtner

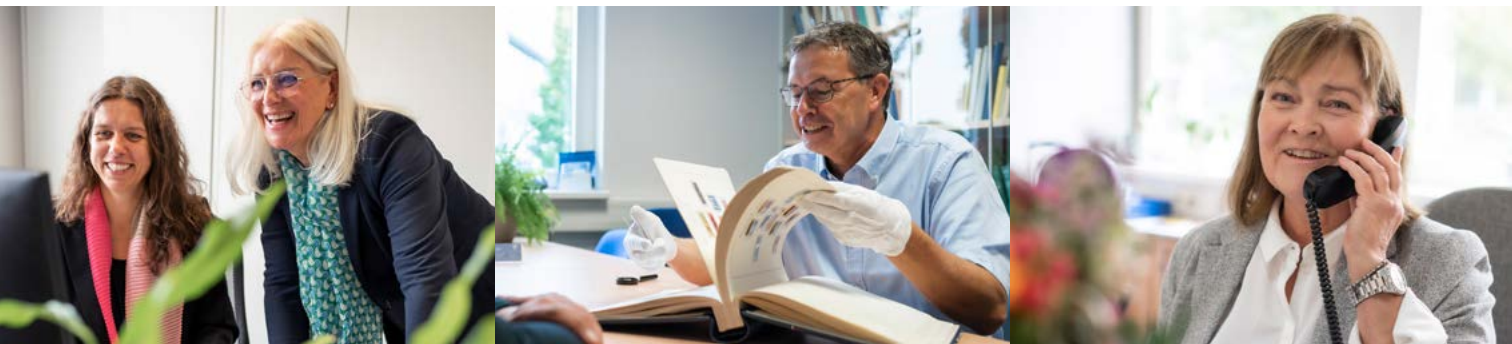

P.S.: Due to recent changes in international customs regulations – especially in the USA – we recommend checking the current shipping and customs rules before the auction.

Sammeln ist eine Reise ohne Koffer, doch voller Geschichten

Der Sommer war schon immer eine Zeit der Bewegung, der Aufbrüche und der weit gereisten Nachrichten. Reisebriefe aus Kurorten, Korrespondenzen von Expeditionen und Post aus fernen Ländern erzählen bis heute von einer Welt, die sich in den Sommermonaten besonders intensiv vernetzte – schnell für ihre Zeit, geprägt von Entdeckung, Austausch und Fernweh.

Mit der 65. Auktion vom 8. bis 12. Juni 2026 laden wir Sie ein, dieses Gefühl einer Reise durch Zeiten, Länder und Geschichten wieder aufleben zu lassen. Eingefangen in außergewöhnlichen philatelistischen und numismatischen Zeugnissen finden diese als Erinnerung an eine Welt in Bewegung ihren Platz in Sammlungen.

Die Auktion präsentiert sich in großer Vielfalt, sorgfältig zusammengestellt und fachlich fundiert aufbereitet, mit dem Anspruch, außergewöhnliche Sammlungen ebenso zu würdigen wie seltene Einzelstücke – im Sinne des Hauses Gärtner ein unverwechselbares Auktionsangebot.

Zu den Höhepunkten zählen Münzen aus Braunschweig und dem Welfenhaus, darunter seltene Löser-Prägungen des 17. Jahrhunderts in herausragender Erhaltung von besonderer historischer Bedeutung. Ergänzt wird das Angebot durch Banknoten aus deutschen Kolonien und Überseegebieten, darunter Ausgaben der Deutsch-Asiatischen Bank in Peking und Tsingtau sowie Stücke aus Deutsch-Ostafrika. Eine feine Auswahl hochwertiger Taschenuhren – darunter

komplikationsreiche Savonetten sowie goldene Taschenuhren und Einzelstücke renommierter Hersteller – rundet den Bereich ab.

Im philatelistischen Teil erwartet Sie ein Angebot von internationalem Rang: Von der Spezialsammlung „Übersee – frühe Ausgaben“ mit Klassikern aus Asien, Afrika, Australien und Amerika über die Sammlung zur Berliner Rohrpost (1876 - 1916) bis hin zu herausragenden Einzelstücken wie dem seltenen Masaryk-Trauerblock von 1938 mit Handstempelaufdruck „Wir sind frei!“. Auch Spitzen der Schweiz, Mischfrankaturen des Deutschen Reiches sowie weitere internationale Seltenheiten unterstreichen die Vielfalt dieser Auktion.

Ganz gleich, ob Sie uns vor Ort, online, schriftlich oder telefonisch begleiten – wir freuen uns über Ihre Teilnahme an dieser Auktion.

Das vollständige Auktionsangebot finden Sie unter **Auktionen-Gaertner.de**.

Besuchen Sie auch gerne unsere Kooperationsplattformen:

- Münzen / Banknoten ***bidr.com***
- Philatelie / Postgeschichte ***philasearch.de***

Für Fragen und weitere Informationen stehen wir Ihnen jederzeit gerne zur Verfügung. Wir wünschen Ihnen inspirierende Entdeckungen und weiterhin viel Freude auf Ihrer Reise durch die Welt des Sammelns.

Ihr Auktionsteam Christoph Gärtner



P.S.: Aufgrund aktueller Entwicklungen in den internationalen Zollbestimmungen – insbesondere in den USA – empfehlen wir Ihnen, sich unmittelbar vor der Auktion über die jeweils gültigen Vorgaben bezüglich Versand und Zoll zu informieren.

ÜBERSEE

Overseas

ÄGYPTEN <i>Egypt</i>	6.000 - 6.009	BRIT. SÜDAFRIKA-GESELLSCHAFT <i>Brit. South Africa Comp.</i>	6.083
ÄTHIOPIEN <i>Ethiopia</i>	6.010 - 6.012	BURUNDI <i>Burundi</i>	6.084 - 6.086
ALGERIEN <i>Algeria</i>	6.013 - 6.014	KANADA <i>Canada</i>	6.087 - 6.102
ANGOLA <i>Angola</i>	6.015 - 6.016	BRIT. COLUMBIA+VANCOUVER <i>Brit. Columbia+Vancouver</i>	6.087 - 6.091
ANGUILLA <i>Anguilla</i>	6.017	NEUFUNDLAND <i>Newfoundland</i>	6.092
ANTIGUA <i>Antigua</i>	6.018 - 6.022	CHILE <i>Chile</i>	6.103 - 6.109
ARGENTINIEN <i>Argentina</i>	6.023 - 6.030	COOK-INSELN <i>Cook Islands</i>	6.110
AUSTRALIEN <i>Australia</i>	6.031 - 6.052	COSTA RICA <i>Costa Rica</i>	6.111 - 6.114
NEUSÜDWALES <i>New South Wales</i>	6.035 - 6.036	CUBA <i>Cuba</i>	6.115 - 6.119
SÜDAUSTRALIEN <i>South Australia</i>	6.037	CURACAO <i>Curacao</i>	6.120 - 6.121
TASMANIEN <i>Tasmania</i>	6.038	DÄNISCH-WESTINDIEN <i>Danish West Indies</i>	6.122
VICTORIA <i>Victoria</i>	6.039 - 6.040	DIEGO SUAREZ <i>Diego Suarez</i>	6.123
WESTAUSTRALIEN <i>Western Australia</i>	6.041 - 6.045	DOMINICA <i>Dominica</i>	6.124
BAHAMAS <i>Bahamas</i>	6.053	DOMINIKANISCHE REPUBLIK <i>Dominican Republic</i>	6.125 - 6.126
BELGISCH-KONGO <i>Belgian Congo</i>	6.054 - 6.058	ECUADOR <i>Ecuador</i>	6.127 - 6.128
BENIN <i>Benin</i>	6.059	FALKLANDINSELN <i>Falkland Islands</i>	6.129 - 6.131
BERMUDA <i>Bermuda</i>	6.060	FIDSCHI INSELN <i>Fiji</i>	6.132
BETSCHUANALAND <i>Betschuanaland</i>	6.061 - 6.063	FRANZ. ÄQUATORIALAFRIKA <i>French Equatorial Africa</i>	6.133
BOLIVIEN <i>Bolivia</i>	6.064	FRANZ. POLYNESIEN <i>French Polynesia</i>	6.134
BRASILIEN <i>Brazil</i>	6.065 - 6.075	FRANZ. ANTARKTIS <i>French Antarctic</i>	6.135
BRIT. GUYANA <i>Brit. Guiana</i>	6.076 - 6.077	FRANZ. SOMALIKÜSTE <i>French Somali Coast</i>	6.136 - 6.137
BRIT. HONDURAS <i>Brit. Honduras</i>	6.078 - 6.079	GAMBIA <i>Gambia</i>	6.138 - 6.139
BRIT. OSTAFRIKA UND UGANDA <i>Brit. Eastafrica and Uganda</i>	6.080	GOLDKÜSTE <i>Gold Coast</i>	6.140
BRIT. SOMALILAND <i>Brit. Somaliland</i>	6.081	GRENADA <i>Grenada</i>	6.141
BRIT. ZENTRALAFRIKA <i>Brit. Central Africa</i>	6.082	GUADELOUPE <i>Guadeloupe</i>	6.142

ÜBERSEE

Overseas

GUAM <i>Guam</i>	6.143	NEUSEELAND <i>New Zealand</i>	6.196 - 6.204
GUATEMALA <i>Guatemala</i>	6.144 - 6.148	NICARAGUA <i>Nicaragua</i>	6.205 - 6.208
GUYANA <i>Guyana</i>	6.149	NIEDERL. KOLONIEN <i>Netherlands Colonies</i>	6.209 - 6.214
HAITI <i>Haiti</i>	6.150	NIEDERL. NEUGUINEA <i>Netherl. New Guinea</i>	6.209 - 6.214
HAWAII <i>Hawaii</i>	6.151 - 6.153	NIGERIA <i>Nigeria</i>	6.215 - 6.217
HONDURAS <i>Honduras</i>	6.154	NYASSALAND <i>Nyasaland</i>	6.218
ITAL. KOL. GEM.-AUSG. <i>Ital. Kol. Gem.-Ausg.</i>	6.155	OBOCK <i>Obock</i>	6.219
ITAL. KOLONIEN <i>Ital. Colonies</i>	6.156 - 6.159	OSTAFRIKANISCHE GEMEINSCHAFT <i>East African Gemeinschaft</i>	6.220
ITAL. ERITREA <i>Ital. Eritrea</i>	6.156 - 6.157	PALAU <i>Palau</i>	6.221
ITAL. LIBYEN <i>Ital. Libya</i>	6.158	PANAMA <i>Panama</i>	6.222 - 6.223
ITAL. TRIPOLITANIEN <i>Ital. Tripolitania</i>	6.159	KANALZONE <i>Canal Zone</i>	6.222 - 6.223
JAMAICA <i>Jamaica</i>	6.160 - 6.163	PAPUA NEUGUINEA <i>Papua New Guinea</i>	6.224 - 6.226
JUNGFERNINSELN <i>Virgin Islands</i>	6.164 - 6.165	PARAGUAY <i>Paraguay</i>	6.227 - 6.228
KAIMAN-INSELN <i>Cayman Islands</i>	6.166	PENRHYN INSEL <i>Penrhyn Island</i>	6.229
KAP VERDE <i>Kap Verde</i>	6.167	PERU <i>Peru</i>	6.230 - 6.232
KIRIBATI <i>Kiribati</i>	6.168	PUERTO RICO <i>Puerto Rico</i>	6.233
KOLUMBIEN <i>Columbia</i>	6.169 - 6.171	RHODESIEN <i>Rhodesia</i>	6.234
KOMOREN <i>Comoros</i>	6.172	RUANDA <i>Ruanda</i>	6.235
LEEWARD-INSELN <i>Leeward Islands</i>	6.173	ST. HELENA <i>St. Helena</i>	6.236
LIBERIA <i>Liberia</i>	6.174 - 6.175	ST. KITTS <i>St. Kitts</i>	6.237
LIBYEN <i>Libya</i>	6.176	ST. PIERRE UND MIQUELON <i>St. Pierre et Miquelon</i>	6.238 - 6.240
MAROKKO <i>Morocco</i>	6.177 - 6.180	ST. THOMAS+PRINZENINSEL <i>St. Thomas+Prince Islands</i>	6.241
MAURITIUS <i>Mauritius</i>	6.181 - 6.183	EL SALVADOR <i>El Salvador</i>	6.242 - 6.247
MEXIKO <i>Mexico</i>	6.184 - 6.194	SAMOA <i>Samoa</i>	6.248 - 6.257
MIKRONESIEN <i>Micronesia</i>	6.195	SCADTA <i>SCADTA</i>	6.258 - 6.259

ÜBERSEE

Overseas

SEYCHELLEN <i>Seychelles</i>	6.260	TUVALU <i>Tuvalu</i>	6.303 - 6.304
SIERRA LEONE <i>Sierra Leone</i>	6.261	URUGUAY <i>Uruguay</i>	6.305 - 6.307
SPAN. GUINEA <i>Span. Guinea</i>	6.262	VENEZUELA <i>Venezuela</i>	6.308 - 6.309
SPAN. WESTINDIEN <i>Span. Westindien</i>	6.263	VEREINIGTE STAATEN <i>United States</i>	6.310 - 6.441
SUDAN <i>Sudan</i>	6.264 - 6.265	VEREINTE NATIONEN <i>United Nations</i>	6.442 - 6.448
SÜD-NIGERIA <i>Southern Nigeria</i>	6.266	SANSIBAR <i>Zanzibar</i>	6.449 - 6.451
SÜD-RHODESIEN <i>Southern Rhodesia</i>	6.267	ALLE WELT <i>Worldwide</i>	6.452 - 6.496
SÜDAFRIKA <i>South Africa</i>	6.268 - 6.281	ÜBERSEE <i>Oversea</i>	6.497 - 6.508
KAP DER GUTEN HOFFNUNG <i>Cape of Good Hope</i>	6.268	AFRIKA <i>Africa</i>	6.509 - 6.517
NATAL <i>Natal</i>	6.269	AMERIKA <i>America</i>	6.518 - 6.538
ORANJEFREISTAAT <i>Orange Free State</i>	6.270	KARIBIK <i>Caribbean</i>	6.539 - 6.541
TRANSVAAL <i>Transvaal</i>	6.271 - 6.272	SÜD-AMERIKA <i>South America</i>	6.542 - 6.547
ZULULAND <i>Zululand</i>	6.273	AUSTRALIEN/OZEANIEN <i>Australia/Oceania</i>	6.548
SÜDWESTAFRIKA <i>South West Africa</i>	6.282 - 6.284	OZEANIEN <i>Oceania</i>	6.549 - 6.551
SURINAM <i>Surinam</i>	6.285 - 6.287	BRIT. KOLONIEN <i>Brit. Colonies</i>	6.552 - 6.568
TAHITI <i>Tahiti</i>	6.288	COMMONWEALTH <i>Commonwealth</i>	6.569 - 6.570
TOGO <i>Togo</i>	6.289 - 6.291	FRANZ. KOLONIEN <i>French Colonies</i>	6.571 - 6.578
TONGA <i>Tonga</i>	6.292	ITAL. KOLONIEN <i>Ital. Colonies</i>	6.579 - 6.582
TRINIDAD+TOBAGO <i>Trinidad+Tobago</i>	6.293 - 6.297	PORTUG. KOLONIEN <i>Portuguese Colonies</i>	6.583 - 6.584
TUNESIEN <i>Tunisia</i>	6.298 - 6.301	SPAN. KOLONIEN <i>Span. Colonies</i>	6.585 - 6.586
TURKS- UND CAICOS-INSELN <i>Turks and Caicos Islands</i>	6.302		

SONDERBEFÖRDERUNG UND MOTIVE

Special Conveyance and Topicals

BALLOONPOST <i>Balloon Mail</i>	6.600 - 6.602
FLUGPOST <i>Airmail</i>	6.603 - 6.625
AEROGRAMME <i>Aerogramme</i>	6.626 - 6.631
KATAPULT- / SCHLEUDERFLUGPOST <i>Catapult Flight Mail</i>	6.632
RAKETENPOST <i>Rocket Mail</i>	6.633 - 6.637

ZEPPELINPOST <i>Zeppelin Mail</i>	6.638 - 6.648
KATASTROPHENPOST <i>Desaster Mail</i>	6.649 - 6.655
SCHIFFSPOST <i>Ship Post</i>	6.656 - 6.664
THEMATIK <i>Thematics</i>	6.700 - 6.943

EUROPA

Europe

ÄGÄISCHE INSELN <i>Aegean Islands</i>	7.000 - 7.016
ALBANIEN <i>Albania</i>	7.017 - 7.025
ANDORRA <i>Andorra</i>	7.026
BELGIEN <i>Belgium</i>	7.027 - 7.060
BOSNIEN+HERZEGOWINA <i>Bosnia+Herzegovina</i>	7.061 - 7.064
BULGARIEN <i>Bulgaria</i>	7.065 - 7.069
DÄNEMARK <i>Denmark</i>	7.070 - 7.155
FÄRÖER <i>Faroe Islands</i>	7.099 - 7.100
GRÖNLAND <i>Greenland</i>	7.101 - 7.103
ESTLAND <i>Estonia</i>	7.156 - 7.166
FINNLAND <i>Finland</i>	7.167 - 7.180
ALAND <i>Aland</i>	7.175
FIUME <i>Fiume</i>	7.181
FRANKREICH <i>France</i>	7.187 - 7.281
GIBRALTAR <i>Gibraltar</i>	7.282 - 7.285
GRIECHENLAND <i>Greece</i>	7.286 - 7.294
GROSSBRITANNIEN <i>Great Britain</i>	7.295 - 7.389

INSEL MAN <i>Isle of Man</i>	7.361
JERSEY <i>Jersey</i>	7.362
IRLAND <i>Ireland</i>	7.390 - 7.392
ISLAND <i>Iceland</i>	7.393 - 7.401
ITALIEN <i>Italy</i>	7.402 - 7.460
KIRCHENSTAAT <i>Papal States</i>	7.405
NEAPEL <i>Naples</i>	7.406
PARMA <i>Parma</i>	7.407
SARDINIEN <i>Sardinia</i>	7.408 - 7.409
TOSKANA <i>Toscana</i>	7.410
JUGOSLAWIEN <i>Yugoslavia</i>	7.461 - 7.468
KARPATEN-UKRAINE <i>Carpathians Ukraine</i>	7.469 - 7.483
KRETA <i>Crete</i>	7.484 - 7.487
KROATIEN <i>Croatia</i>	7.488
LETTLAND <i>Latvia</i>	7.489 - 7.496
LIECHTENSTEIN <i>Liechtenstein</i>	7.497 - 7.530
LITAUEN <i>Lithuania</i>	7.531 - 7.536

EUROPA

Europe

LUXEMBURG <i>Luxembourg</i>	7.537 - 7.553	SERBIEN <i>Serbia</i>	8.021 - 8.023
MALTA <i>Malta</i>	7.554	SLOWAKEI <i>Slovakia</i>	8.024 - 8.025
MONACO <i>Monaco</i>	7.555 - 7.614	SOWJETUNION <i>Soviet Union</i>	8.026 - 8.033
MONTENEGRO <i>Montenegro</i>	7.615 - 7.622	SPANIEN <i>Spain</i>	8.034 - 8.039
NIEDERLANDE <i>Netherlands</i>	7.623 - 7.644	TRIEST <i>Trieste</i>	8.040
NORWEGEN <i>Norway</i>	7.645 - 7.660	TSCHECHOSLOWAKEI <i>Czechoslovakia</i>	8.041 - 8.054
ÖSTERREICH <i>Austria</i>	7.661 - 7.805	TÜRKEI <i>Turkey</i>	8.055 - 8.066
OSTRUMELIEN <i>Eastern Roumelia</i>	7.806	UKRAINE <i>Ukraine</i>	8.067 - 8.068
POLEN <i>Poland</i>	7.807 - 7.824	UNGARN <i>Hungary</i>	8.069 - 8.080
PORTUGAL <i>Portugal</i>	7.825 - 7.844	VATIKAN <i>Vatican City</i>	8.081 - 8.101
AZOREN <i>Azores</i>	7.838	VEREINTE NATIONEN <i>United Nations</i>	8.102
MADEIRA <i>Madeira</i>	7.839 - 7.840	ZYPERN <i>Cyprus</i>	8.103 - 8.105
RUMÄNIEN <i>Romania</i>	7.845 - 7.857	EUROPA <i>Europe</i>	8.106 - 8.141
RUSSLAND <i>Russia</i>	7.858 - 7.880	CEPT <i>CEPT</i>	8.142 - 8.148
SAMOS <i>Samos</i>	7.881	BALTISCHE STAATEN <i>Baltic States</i>	8.149 - 8.150
SAN MARINO <i>San Marino</i>	7.882 - 7.887	BENELUX <i>Benelux</i>	8.151 - 8.152
SCHWEDEN <i>Sweden</i>	7.888 - 7.904	LEVANTE <i>Levant</i>	8.153 - 8.155
SCHWEIZ <i>Switzerland</i>	7.905 - 8.020	SKANDINAVIEN <i>Scandinavia</i>	8.156 - 8.163

PARAGRAPH 86A, 86

Hinweis zu NS-Emblemen und/oder Symbolen:

Bei Münzen, Medaillen, Orden, Dokumenten u.a. mit NS-Emblemen oder -Symbolen verpflichtet sich der Bieter, diese lediglich für historisch-wissenschaftliche Sammelzwecke zu erwerben. Sie sind in keiner Weise propagandistisch, insbesondere im Sinne des § 86 StGB, zu benutzen.

Notice to NS-Decorations and/or Symbols

The bidder is obliged to purchase coins, medals, documents etc. holding NS-decorations or NS-symbols only for historical and scientific purposes of collecting. They may not be used in any form for propagandistic purposes, esp. in regard to § 86 StGB.

THURN UND TAXIS

Die preisgekrönte Trilogie

Auf der Internationalen Briefmarkenbörse in Ulm wurde die dreibändige Trilogie von Jürgen Naab über die Frankaturen des Hauses Thurn und Taxis mit dem bedeutendsten Literaturpreis der deutschen Philatelie ausgezeichnet – eine Ehrung, die nur Werken von außergewöhnlicher wissenschaftlicher Qualität vorbehalten ist. Die Veröffentlichung, über viele Jahre hinweg erarbeitet und aufwendig produziert, bietet eine beeindruckende Fülle an Forschungsergebnissen, hochwertigen Farbabbildungen und präzise aufbereitetem Wissen, das dieses klassische Sammelgebiet in seiner ganzen Vielfalt erlebbar macht.

Fachautoren und internationale Juroren loben die Trilogie als „epochal“ und „beispiellos“, bereits der erste Band wurde weltweit preisgekrönt. Jürgen Naab, seit Jahrzehnten eine feste Größe im Bereich Thurn und Taxis, hat damit ein Standardwerk geschaffen, das Sammler und Postgeschichtsinteressierte gleichermaßen begeistert.

Diese Trilogie ist mehr als ein Nachschlagewerk – sie ist ein unverzichtbarer Begleiter für alle, die sich intensiv mit der altdeutschen Philatelie beschäftigen und ihr Wissen auf ein neues Niveau heben möchten.

**Ausgezeichnet mit dem
Hermann-Deninger-Literaturpreis 2025**



Band 1
Briefpost



Band 2
Postverein, Hansestädte,
Hohenzollern



Band 3
Postvereinsausland

**Bestellen Sie jetzt Ihre persönlichen Exemplare
im Bundle für 150,- €* bei uns:**

Rufen Sie uns an:
+49-(0)7142-789 0

Kontaktieren Sie uns per E-Mail:
info@philatelie-gaertner.de

* inkl. MwSt. und Versandkosten (In- und Ausland)

ABBILDUNGEN UND LOSBESCHREIBUNGEN – Images and lot descriptions

Sollte es in unseren Print- oder Online-Katalogen bei einzelnen Losen zu Abweichungen zwischen Bild und Losbeschreibung kommen (z.B. unterschiedliche Ausrufspreise oder die Losbeschreibung passt nicht zur Abbildung), so gelten die Angaben der Losbeschreibung als verbindlich.

Die Katalogwertangaben in EURO (€) beziehen sich, sofern nicht anders angegeben, auf den jeweils aktuellen MICHEL-Katalog zum Zeitpunkt der Katalogbearbeitung. Ausländische Spezialwerke sind gegebenenfalls zitiert.

Sammlungslose werden grundsätzlich „wie besehen“ versteigert. Die Beschreibungen erfolgten nach bestem Wissen und Gewissen. Reklamationen sind bei Sammlungslosen ausgeschlossen.

Should there be differences between the image and the lot description in our print and online catalogs (e.g. different starting prices or the lot description does not match the image), the information in the lot description is binding.

Unless otherwise stated, the catalog values in EURO (€) refer to the current MICHEL catalog at the time of catalog processing. Foreign specialized catalogs are quoted where appropriate.

Collections are “sold as seen”. The lot descriptions were made in all conscience and do not guarantee any characteristics. Collections are excluded from complaints.

Abkürzungen bei der Losbeschreibung

Bei den Losbeschreibungen vor der Losnummer verwenden wir folgende Abkürzungen:

P = PRINT / Diese Lose sind im Katalog abgebildet.
W = WEB / Diese Lose sind nicht im Katalog abgebildet.
Abbildungen zu diesen Losen sind online unter folgenden Webseiten vorhanden:
www.auktionen-gaertner.de
www.philasearch.de
www.biddr.com

Die Buchstaben in Klammern am Ende der Beschreibung weisen auf die Art der Aufbewahrung des Loses hin:

A = Album K = Karton M = Mappe
S = Schachtel T = Tasche

Abbreviations in the lot description

We use the following abbreviations in the lot descriptions (placed in front of the lot number):

P = PRINT / These lots are pictured in the catalog.
W = WEB / These lots are not illustrated in the catalog.
Images of these lots are available online at the following websites:
www.auktionen-gaertner.de
www.philasearch.de
www.biddr.com

The letters in brackets at the end of the description indicate the type of storage of the lot:

A = binder K = big box M = folder
S = box T = envelope

Abkürzung bei den Abbildungen

Bei den Abbildungen vor der Losnummer verwenden wir folgende Abkürzung:

ex. = EXEMPLARISCH / Bei diesen Losen wird nur ein Teil des Loses abgebildet, die restlichen Bilder finden Sie online.

Abbreviation in the pictures

We use the following abbreviation for the images in front of the lot numbers:

ex. = EXEMPLARILY / For these lots only a part of the lot is shown, the rest of the pictures can be found online.

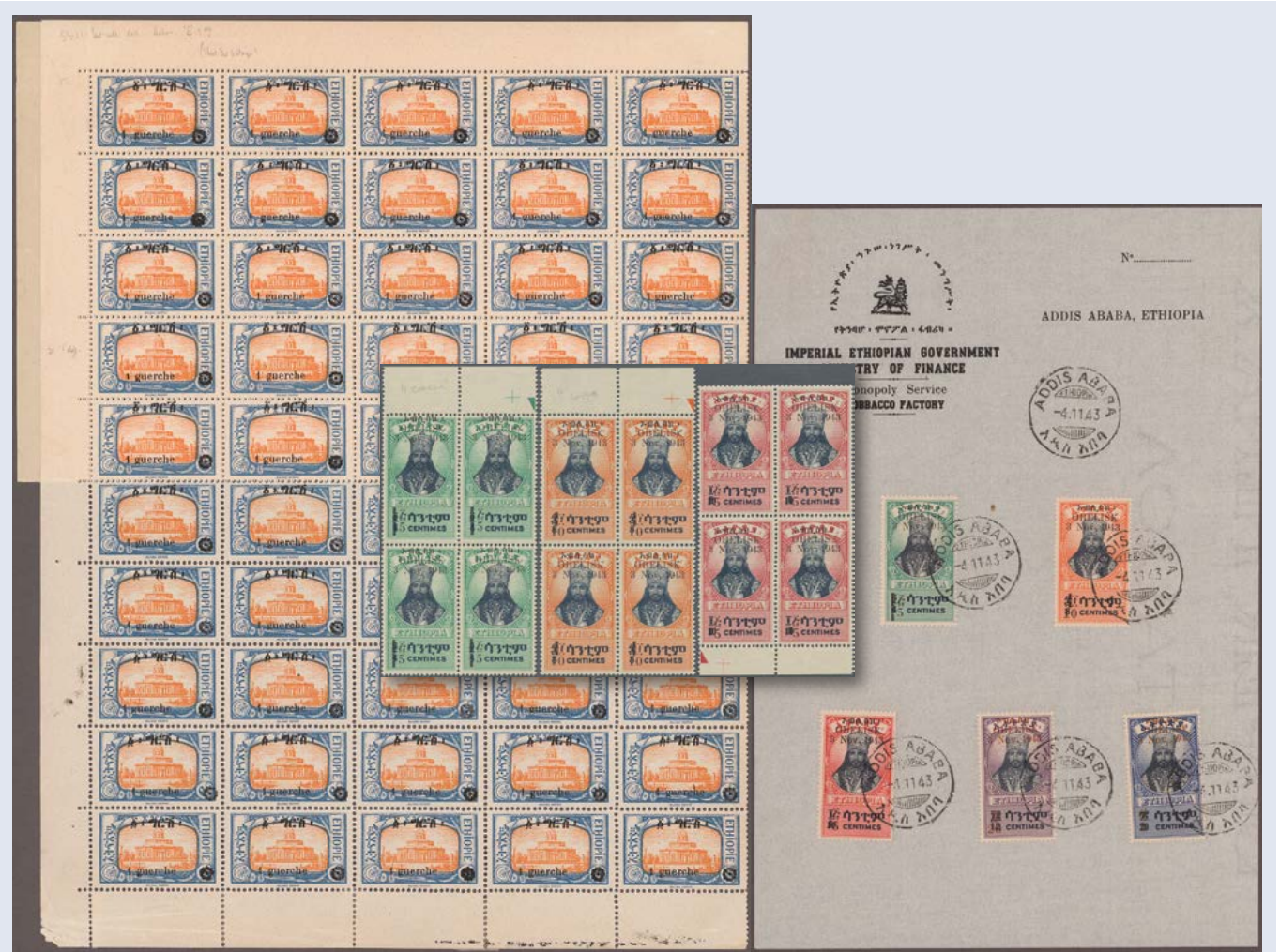

ex. 6010 | 2.000 €



ex. 6012 | 100 €



ex. 6022 | 100 €



ex. 6014 | 500 €



ex. 6031 | 400 €



ex. 6036 | 200 €

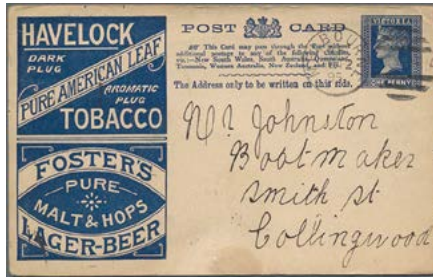

ex. 6040 | 150 €



ex. 6058 | 150 €



ex. 6054 | 500 €



ex. 6059 | 350 €



ex. 6082 | 500 €



ex. 6087 | 1.000 €



ex. 6089 | 800 €



ex. 6090 | 1.000 €



ex. 6091 | 500 €



ex. 6092 | 100 €



ex. 6106 | 100 €



ex. 6131 | 600 €

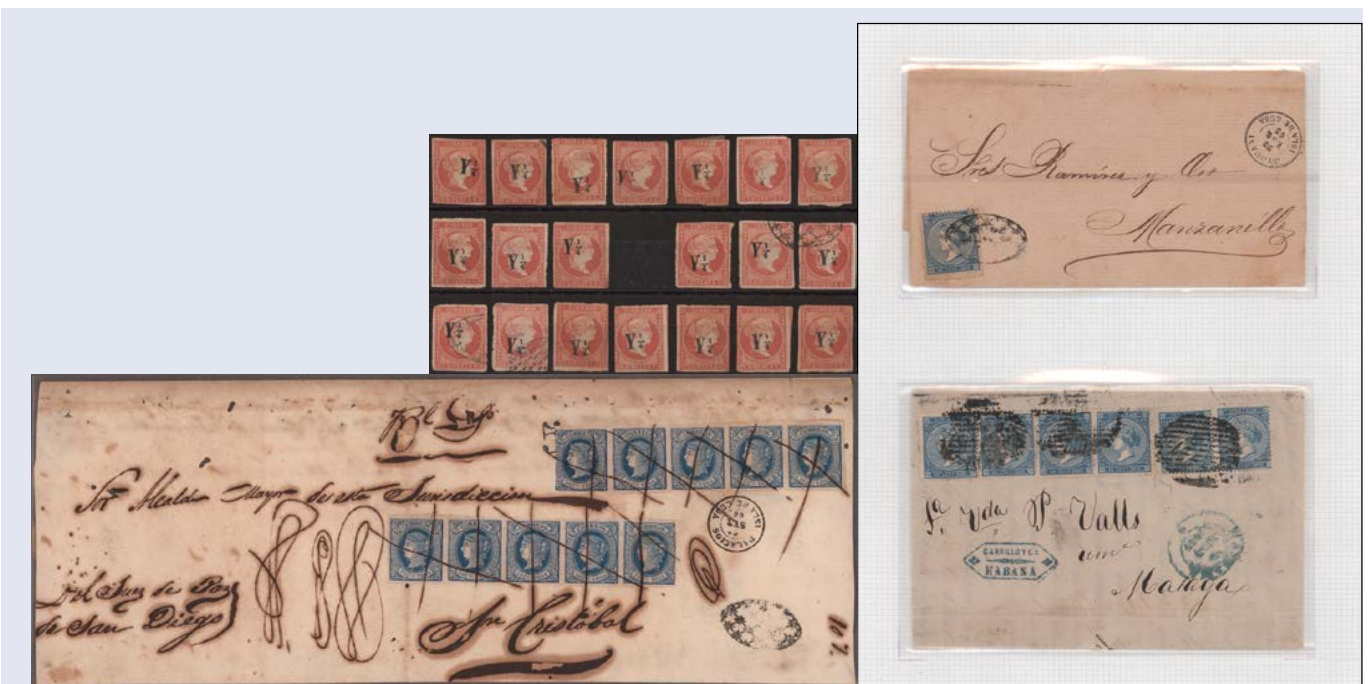

ex. 6116 | 1.000 €



ex. 6122 | 400 €



ex. 6136 | 800 €



ex. 6146 | 300 €



ex. 6153 | 300 €



ex. 6170 | 100 €



ex. 6180 | 1.000 €



ex. 6181 | 1.000 €



ex. 6182 | 5.000 €



ex. 6190 | 1.600 €



ex. 6187 | 200 €



ex. 6219 | 800 €



ex. 6258 | 500 €



ex. 6204 | 1.000 €

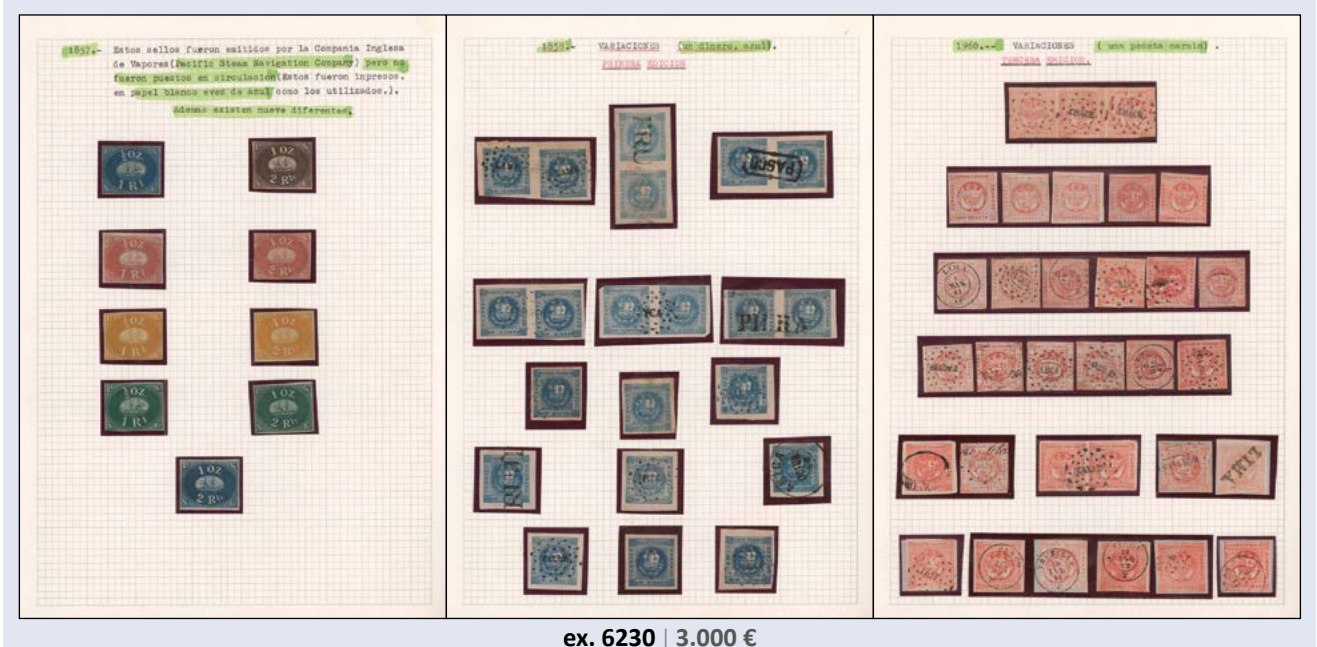

ex. 6230 | 3.000 €



ex. 6322 | 1.000 €



ex. 6346 | 300 €

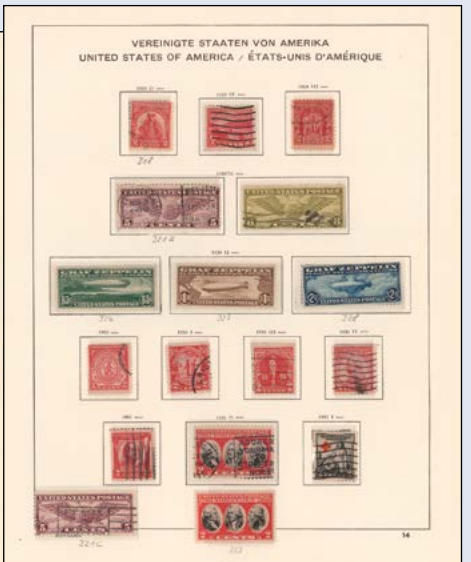
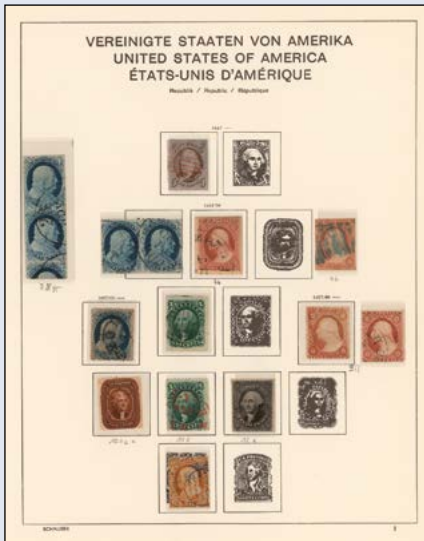

ex. 6323 | 2.000 €



ex. 6356 | 3.000 €



ex. 6357 | 5.000 €



ex. 6388 | 400 €



ex. 6400 | 200 €



ex. 6407 | 400 €



ex. 6413 | 200 €



ex. 6450 | 120 €



ex. 6452 | 12.000 €



ex. 6467 | 200 €



ex. 6484 | 300 €



ex. 6492 | 100 €



ex. 6470 | 150 €



ex. 6485 | 300 €



ex. 6507 | 100 €



ex. 6515 | 100 €



ex. 6516 | 100 €



ex. 6509 | 1.000 €



ex. 6497 | 90.000 €



ex. 6533 | 100 €



ex. 6536 | 100 €



ex. 6547 | 100 €



ex. 6542 | 500 €



ex. 6552 | 2.000 €



ex. 6553 | 1.500 €



ex. 6554 | 1.000 €

More Images?
 No problem – we're happy to send more scans, photos, or videos:
scananfragen@auktionen-gaertner.de



ex. 6559 | 300 €



ex. 6564 | 150 €



ex. 6584 | 600 €



ex. 6606 | 500 €

<p>Von Peru via USA mit Pacific-Clipper nach Singapur nach kriegsbedingten Umstellungen nach Syrien und Frankreich</p> <p>Briefe von Peru. Veröffentlicht in LANC Heft 3/2012</p> <p>Dies Postweg 11.05.1941 Lima - Postabfertigung 18.05.1941 Miami - Florida Abflug nach San Francisco 26.02.1941 San Francisco 18.05.1941 Honolulu nach Singapur 22.05.1941 Honolulu / Hawaii 21.05.1941 Singapur Zwischenlande in Singapur und Calcutta. Kriegsbedingte Rückführung nach New York 09.06.1941 New York Wahrscheinlich auf dem Service nach Darwin in Südrika und weiter mit BOAC nach Kapri. Weitere Zwischenstopps 1 oder länger im Gewand in Kairo. Auf dem Landweg nach Deyrodel, aber ohne Zwischenstopps in Indien mit vielmehr Kontrollen des F.Z.L. (Zwischenstopps) 18.11.1941 Porto aus London (F.Z.L.) 19.11.1941 Beirut Von Syrien mit Müllpost nach Frankreich 27.06.1942 Porto Mittelmeer (Central N.) 27.06.1942 Flughafen / Trossel 28.06.1942 Trossel 28.06.1942 Trossel 28.06.1942 Trossel auf 31 Centimes Persepolis</p> <p>Briefgebühren 20 Centimes Einschreiben 20 Centimes Luftpostzuschlag 2 Sells 20 Centimes Gesamtgebühren 2 Sells 63 Centimes</p> <p>Rückseite des obigen Briefes (Verklebte Kopie)</p>	<p>Von Bahrain nach USA (Hawesbee Route)</p> <p>22.05.1941 Bahrain - Sydney - Ankand - San Francisco</p> <p>Auf der Hawesbee Route mit BOAC nach Sydney, weiter mit TEAL nach Ankand. Auf der Route PANATY nach San Francisco mit B-314 Pacific Clipper. Zwischenlandung in Houston, Canton Island, Honolulu und Los Angeles. British Zeeuws Hauptpostamt in der Fahe Sultan. Via B.O.A.C. zu Ankand Für American Airways zu San Francisco Post bis 28 gram. 3,5 Ansatz Luftpostzuschlag 14,0 Ansatz Portogebühr 47,5 Ansatz</p> <p>VIA AIR MAIL Mrs. Max Strieder Los Altos California U.S.A.</p>	<p>Von Singapur nach USA mit Imperial Airways und Pan Am</p> <p>12.04.1937 Singapur - Hongkong - San Francisco Nach Hongkong mit Imperial Airways. Der erste Flug auf der Route F&M4 mit Sikorsky S-42B Hongkong Clipper nach San Francisco (04.03.1937). Zwischenlandung in Manila, Guam, Wake, Midway und Honolulu nach Kapiti. La Poste. Flugpoststempel in der Fahe Sultan erfolgt in Hongkong Type F14g. Aufwandsbeitrag 1,25 bis 20 gram. Luftpostzuschlag 0,85 / je 5 gram 1,30 \$. Portogebühr 1,05 \$.</p> <p>Von Burma nach USA mit CNAC und Pan Am</p> <p>26.05.1941 Rangoon (Burma) - Chongking - Hongkong - San Francisco</p> <p>Von Singapur über Chongking nach Hongkong (05.08.1941) mit CNAC. British Zeeuws. Nach San Francisco auf der Route F&M4 mit Philippine Clipper. Zwischenlandung in Manila, Guam, Wake, Midway und Honolulu. Nach Philadelphia mit Islandflug bedient.</p> <p>Post bis 15 gram. 3,5 Ansatz Luftpostzuschlag 14,0 Ansatz Portogebühr 17,5 Ansatz</p>	<p>Von Singapur nach USA mit Imperial Airways und Pan Am</p> <p>12.04.1937 Singapur - Hongkong - San Francisco Nach Hongkong mit Imperial Airways. Der erste Flug auf der Route F&M4 mit Sikorsky S-42B Hongkong Clipper nach San Francisco (04.03.1937). Zwischenlandung in Manila, Guam, Wake, Midway und Honolulu nach Kapiti. La Poste. Flugpoststempel in der Fahe Sultan erfolgt in Hongkong Type F14g. Aufwandsbeitrag 1,25 bis 20 gram. Luftpostzuschlag 0,85 / je 5 gram 1,30 \$. Portogebühr 1,05 \$.</p> <p>NEWS-RUSH</p> <p>23.04.1937 Peking - Shanghai - Hongkong - San Francisco CNAC Flug nach Hongkong mit Zwischenstopps in Shanghai (23.04.1937). Der erste Flug auf der Route F&M4 nach San Francisco mit Sikorsky S-42B Hongkong Clipper. Zwischenlandung in Manila, Guam, Wake, Midway und Honolulu mit Kapitän La Poste. Chinesische Flugpoststempel in der Fahe Sultan. Flugpoststempel in der Fahe Sultan erfolgt in Hongkong Type F14g. Aufwandsbeitrag 1,25 bis 20 gram. Luftpostzuschlag 0,85 / je 5 gram 1,30 \$. Portogebühr 1,05 \$.</p>
---	--	---	---

ex. 6613 | 8.000 €



ex. 6633 | 800 €



ex. 6640 | 1.800 €



ex. 6650 | 400 €



ex. 6643 | 800 €



ex. 6648 | 1.800 €



ex. 6705 | 500 €



ANKÜNDIGUNGSKARTON der Bundesdruckerei in Berlin zur Ausgabe d. Nr. 1.-Nr.30-31 zum TAG DER BRIEFMARKE 1918
 Von verschiedenen Ausgaben der Berliner Postwertzeichen wurden Fotos auf gezeichnete Papierunterlage auf schwarze oder weiße Kartons (148 x 105 bzw. 188 x 148 mm) mit Prägestempel von der "BUNDESDRUCKEREI: BERLIN" montiert.



Diese sogenannten AK = Ankündigungskartons der Bundesdruckerei in Berlin wurden in nur sehr geringer Auflage hergestellt und an bestimmte Persönlichkeiten verteilt.



1918, 15 Pf.: Tag der Briefmarke ein seltenes Aggravé de couleur in weisser statt blau, beidseitig

ex. 6720 | 2,500 €



Alexander Heinrich Rietzschel (1890 - 1939) lernte den Beruf eines Feinmechanikers und Optikers bei Carl Zeiss in Jena. 1899 wanderte er nach München zu dem renommierten optischen Betrieb C. A. Steinheil. Selbstständig machte er sich 1906 in München. Ab 1900 baute er die Kamera „Clack 1900“ 1901 beschäftigte Rietzschel bereits 100 Mitarbeiter.

1906 bekam Rietzschel sein erstes Reichspatent für das von ihm berechnete Objektiv Linear 4,5. Bayerischer Apparat-Katzenbrief mit Wertzeichenantrieb auf Privatbestellung. Da diese Ganzsachen nicht am Postschalter sondern zur reduzierten Gebühr von 3 Pfennig in den Geschäftsbüro der Vertriebsstellen verkauft wurden, sind sie nur in extrem seltenen Fällen als Einschreibebriefe versandt worden. Es wäre ein großer Zufall, wenn sich unter den wenigen eingeschriebenen Kartenbriefen noch ein zweites Exemplar der Seite VIII von München befinden würde.



Die Photographie erobert die Welt

Verbreitung

Förderer
Ansel Adams
Überall Photos



Auch im 1884 durch Heinrich Vogelstein in deutschen Besitz genommenen Land wurde photographiert. Von 1903-1918 gab das Land Briefmarken mit Kolonialnamen und Schriftsprache (z. B. S. Nationalbank) ohne Wasserzeichen heraus. Briefmarkenhaft Deutsch-Schwarzafrika 1905.



In El Salvador, der kleinsten Republik der mittelamerikanischen Landstriche, hatte sich bereits 1908 der oben genannte Manuel Chavez eine erfolgreiche photographische Existenz aufgebaut. Ganzsache mit postalem Zulauf. Das Vortreiben zeigt Pedro José Escobar, Präsident bis 1907, mit Auftrieb 1908.



Stereophotographie

Zum Europäischen Jahr der Innovation, 2009, gestiftete die Postverwaltung von San Marino drei Mini-Briefe mit je zwei identischen Marken. Der beidseitige Betrachter ermöglicht jedem Auge nur eine Marke zu sehen. Somit können diese Marken dreidimensional gesehen werden.

ex. 6742 | 3,000 €



ex. 6751 | 1,300 €



ex. 6765 | 800 €



ex. 6780 | 400 €

ex. 6809 | 500 €



ex. 6829 | 6.000 €



ex. 6874 | 600 €



ex. 6932 | 500 €

Sell your items yourself!

We offer no-obligation advice and free valuation of your collection.



ex. 7022 | 300 €



ex. 7030 | 1.500 €



ex. 7076 | 1.000 €



ex. 7148 | 3.000 €



ex. 7104 | 300 €



ex. 7154 | 500 €



ex. 7157 | 400 €

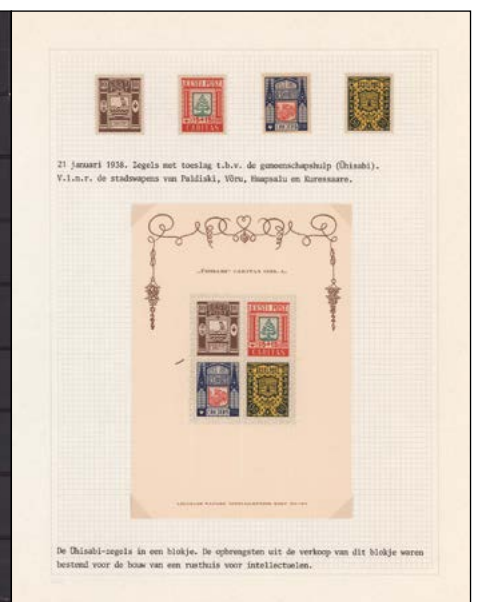

ex. 7158 | 700 €



ex. 7160 | 800 €



ex. 7161 | 800 €



ex. 7169 | 1.000 €



ex. 7184 | 1.000 €



ex. 7189 | 3.000 €



ex. 7191 | 4.000 €



ex. 7195 | 500 €



ex. 7243 | 3.500 €

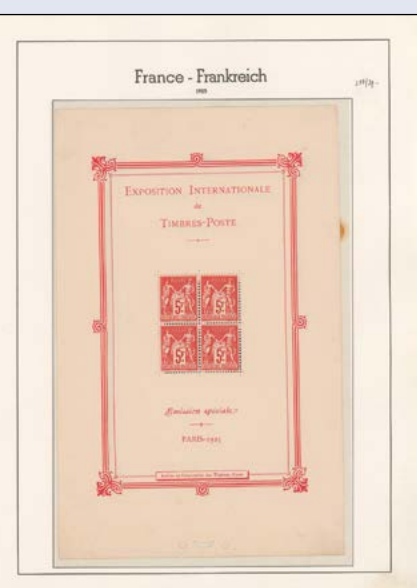
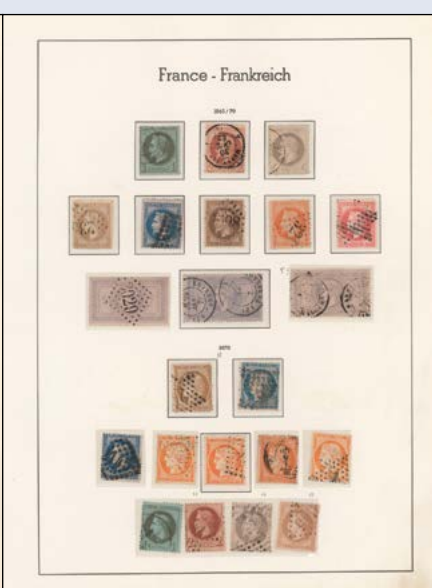

ex. 7192 | 2.000 €



ex. 7218 | 1.200 €



ex. 7240 | 350 €



ex. 7270 | 300 €



ex. 7280 | 900 €



ex. 7290 | 500 €



ex. 7295 | 3.000 €

BRIEFINGANG AUS GROSSBRITANNIEN NACH SARDINIEN.
Landroute durch Frankreich 01.01.1857 - 30.06.1875
Briefgebühr bis ¼ Unze = 6d auf der Landroute via Frankreich, Einschreibgebühr 6d pro Brief ab 01.02.1858 bis 31.01.1866, ab 01.02.1866 dann 4d pro Brief.

LOMBARD STREET REGISTERED LETTER
CROWNSTAMP
REGISTERED LONDON

01.04.1862, Brief aus LONDON nach GENOA, hier Ankerlauf am 04. Okt. 1862
Frankatur: 5 x 6d = 4s 1½ Unze = 24d für Briefgebühr + 1 x 6d für Einschreiben

BRIEFINGANG AUS GROSSBRITANNIEN
Postrouen und Posteböhen in die Königlich Neapel und Sizilien
Ab 01. Januar 1861 Übernahme der Postverträge von Sardinien, bzw. Italien.

28. Jan. 1870, Circularbrief aus LIVERPOOL nach NEAPEL, Porto von 2d mit 10 Sempel bestätigt. In der Zeit von 1856 bis 1872 sind Circularbriefe mit 2d Auslandgebühr nach Deutschland, Frankreich, Italien, Russland, Schweden, Schweiz und Spanien bekannt.
Frankatur: 1x 2d, Mi. Nr. 17, Pl. 13., G - I"

Route via Belgien VIII. Tarifperiode ab 01.01.1872 bis 30.06.1875., 6 d per ¼ Unze

VERONA 15 MAG 72
Durchgang
NAPOLI 14 MAG 72

11. Mai 1872, Brief aus LEEDS nach NEAPEL, Ankerlauf 16. Mai 1872, Laufweg über VERONA,
Frankatur: 1x 6d, Mi. Nr. 30, Pl. 9., S - A"

BRIEFINGANG AUS GROSSBRITANNIEN IN DEN KIRCHENSTAAT
LANDROUTE DURCH FRANKREICH UND SARDINIEN 01.01.1857 - 30.11.1866
Briefgebühr bis ¼ Unze = 11d, bis ½ Unze = 22d = 18s/10d auf der Landroute via Frankreich und französischer Schiffspost ab Marseille nach Rom, in den Kirchenstaat.

- LIGNE INDIRECTE ITALIE
Donnerstag ab Marseille
- LIGNE DIRECTE ITALIE
Montag ab Marseille
- LIGNE DU LEVANT
Samstag ab Marseille
- LIGNE DU SYRIE
Sonntag ab Marseille

12. Aug. 1860, Brief aus LIVERPOOL nach ROM, über LONDON, 18. Aug. 1860, PARIS 19. Aug. 1860 und MARSEILLE, Ank. ROM, 22. Aug. 1860. Zu dieser Zeit noch eigener Kirchenstaat.
Frankatur: 9x4d, Mi. Nr. 13, 130d, Mi. Nr. 17, Pl. 8., J - J"

ex. 7299 | 2.500 €

England - Spanien, Landweg über Frankreich

1844 UK nach Spain über Rotterdam unverändert 2/3d pro 1/2 Unze.
 über Frankreich Landweg bis Grenze Spanien pro 1/2 Unze = 10d, pro 1/2 Unze = 1/3d



15. Juli 1844 Teil-Franzosenbrief aus NEWCASTLE ON TYNE rickelohr Ank: Barcelona 22. Juli 1844
 Hauptort: Barcelona und zweitgrößte Stadt Spaniens
 Portofeld: Landweg, England - Frankreich bis Grenze Spanien mit 7 P im Oval gekennzeichnet
 per 1/4 Unze Frankreich mit Mi.Nr. 4 = 10d
 Island Spanien = 10 Reales = ca. 30d
 Gesamtgebühr = 49d bzw. 3/9d



15. April 1844 Teil-Franzosenbrief aus CORK, Irland über DUBLIN 12. April 1844 LONDON
 12. April 1844 BAYENNE Frankreich, ab April 1844 nach Yvetot, Grenze de la France in
 Andalusien. De la Frontera bedeutet „an der Grenze“, verknüpfbar auf den Kampf zwischen
 Mauren und Christen im 12. Jahrhundert.

ex. 7300 | 1.200 €

England - Portugal

Gebührer: Ab 10.01.1840 bis 30.06.1850, UK nach Portugal, via Seton (Seehauptort) = 1/6d per 1/2 Unze, bis 1 Unze = 1/4d



16. Mai 1850, Brief aus LONDON nach Lissabon, Ank.: 22 S LISBOA 29 Postgebühren bis 1 Unze: England - Portugal 7d
 (21d) geschrieben 42d - 20d (1d - Landweg) Portugal = 700 via, befristet mit dem Postschiff „Tiger“ auf dem
 Barkenhull Dienst der P&O-Linie von Seton. Das Postschiff „Tiger“ wurde 1837 gebaut und 1864 außer Dienst gestellt.

ex. 7301 | 500 €

ENGLAND - SCHWEIZ, Briefengang aus Großbritannien.

Laufweg über Frankreich ab Jan. 1847, 11 d bis 1/2 Unze



Mi. Nr. 3 „A-C“; Mi. Nr. 6 DOUGLAS-Isle of Man FE 21 1849 Durchgang London 23 FE 23 1849



Durchgang Boulogne weiterer Durchgangspost, Ausgabe LAUSANNE 25 FEBR 47



21. Febr. 1849, Brief aus DOUGLAS-Isle of Man Bismarckweg 407, über LONDON, DOUGLISH, Ankunft LAUSANNE AUSGABE 25 FEBR 49.

ex. 7303 | 500 €

ENGLAND NACH FRANKREICH.

POSTVERTRAG AB 01.06.1843 bis 05.01.1855

In diesem Zeitraum betrug das Porto einheitlich 10d pro 1/2 Unze

Spittele England 5d, Frankreich 5d, bis 1/2 Unze Frankreich 10d, gesamt 1 Sh 3d

Briefe gänge aus England nach Paris und Marseilles, FRANCO - Briefe.



28. Mrz. 1854, Brief aus London über Calais nach Paris, die Marke zu 5d wurde eigens für die Korrespondenz nach Frankreich hergestellt.



22. Juli 1855, Brief aus Manchester, hier bis 1 Unze Gewicht für Frankreich 4 x 5d = 20d, England 2 x 5d = 10d gesamt = 30d geschrieben 7 Sh 6

ex. 7302 | 2.000 €

ENGLAND NACH FRANKREICH.

POSTVERTRAG AB 01.07.1870 bis 01. Juli 1876

In diesem Zeitraum betrug das Porto einheitlich 3d pro 1/2 Unze



22. Aug. 1873, Brief aus BINGLEY 111 nach LYON über CALAIS, PARIS - MARSEILLE, Ank.: 23. Aug. 1873, Firmen-Auftrag einer Textilfabrik, Frankatur: 3x 3d, Mi. No. 28, Pl. 10, 1 - 8" vom 17.03.1873

ENGLAND NACH FRANKREICH, Einführung GPU ab 01. Juli 1876

Ab diesem Zeitraum betrug das Porto einheitlich 2 1/2 d pro 1/2 Unze, hier 2 x 1/2 d

3. Portostufe, die Einschreibgebühren reduzierten sich ab Januar 1876 auf 2d pro Brief.



03. April 1876, Einschreibbrief aus LEEDS nach PARIS in der 3. Gewichtsstufe, Frankatur: 2 x 4d, Mi. No. AB, Pl. 16, „A-C“ vom 30.12.1875; 1 x 1/2 d, Mi. No. 37, Pl. 3, 5 - 6" vom 07.01.1876, Aufhebel der Frankatur 3 x 2 1/2 d = 7d Einschreibe = 9 1/2 d



12. Sept. 1882, Einschreibbrief aus LONDON nach LYON in der dritten Gewichtsstufe, Frankatur: 1 x 6d, Mi. No. 63, Pl. 18, „D-E“ vom 04.04.1882; Mi. No. 58, Pl. 23 1 x 2 1/2 d, „F-H“ vom 01.07.1881 und 5d als Zusatzfrankatur = 2d rückseitig, Aufhebung der Frankatur 3 x 2 1/2 d = 7d Late Fees = 2d Einschreibe = 12 1/2 d.

Transatlantic-Mail nach Nordamerika, hier ENGLAND - USA

Die Frankogebühr von 1 Shilling galt für einen Brief der ersten Gewichtsstufe zwischen bis 1/2 Unze, Beförderung per SHIP LETTER.



25. Okt. 1855, Brief aus LONDON nach NEW YORK P&O Inlandsgebühr 5 Cents zu Zahlen von England an Amerika, Beförderung mit einem britischen Schiff unter Postvertrag.

Transatlantic-Mail nach Nordamerika, hier ENGLAND - USA

Die Frankogebühr von 1 Shilling nach dem Tarif vom 15.2.1849 galt für einen Brief der ersten Gewichtsstufe bis 1/2 Unze, Beförderung per Paketboot (unter Regierungsvertrag).



25. Okt. 1855, Brief aus LONDON nach NEW YORK P&O Inlandsgebühr 5 Cents zu Zahlen von England an Amerika, Beförderung mit einem britischen Schiff unter Postvertrag.

Transatlantic-Mail nach Nordamerika, hier ENGLAND - USA

Die Frankogebühr von 2 Shilling nach dem Tarif vom 1.7.1843 galt für einen Brief der zweiten Gewichtsstufe zwischen 1/2 und 1 Unze, Beförderung per Paketboot (unter Regierungsvertrag).



Befördert mit der „Acadia“ der Cunard Line ab Liverpool, mit rückseitiger Abfahrt „LJ/MY 27/M“ nach New York, am 10. Juni eingetroffen und am 12. d. mit Schiff: Landstempel „NEW-YORK/SHIP/JUN 12/12 CLK.“ (Winter Nr. 353) in rot gestempelt.

Dieser Stempel war für Schiffsbriefe ohne Regierungsvertrag vorgesehen, zu zahlendes Porto: 30 Cents Inlandsporto für Beförderung über 300 Meilen + 2 Cents Schiffgebühr



23. Mai 1848, Brief aus „RODGIALI“ MY 23/1848/14 nach CASSVILLE USA, Aufbestempelt rückseitig in blau

ex. 7305 | 1.200 €

<p>1840 PENNY BLACK; PLATTE 5, 17. JUNI 1840</p>  <p>Penny Black LB Penny Black GP mit Plattenfehler Penny Black NE</p>  <p>01. Juli 1840, Brief aus London nach Sheffield, hier ohne Ankl. Stempel Frankatur: Penny Black, „O-1“, Platte 5, Ausgabe 17. Juni 1840, voll- bis breitrandig</p>	<p>1840 PAIR 2d BLUE DJ & DK, 6. Mai 1840</p>  <p>hier die Marke D-J in selbener Doppelprägung; Stern rechts oben zusätzlicher Strahl links unten.</p>  <p>20. Nov. 1840, Brief aus Kilmarnock nach Edinburgh, Ankl. 21. Nov. 1840 Frankatur: Mi. Nr. 2, D-d-D-K, Platte 1, Ausgabe 06. Mai 1840, Das Feld DJ exzidiert auch ohne Doppelprägung, was das Vorhandensein eines Zustandes II der Platte beweisen würde. [Auszug aus Köh: Handbuch, Auflage 13]</p>	<p>1. Serie: 10 Sh und 1£ Buchdruckausgabe Mit Rahmenzeichnung, vier weiße Eckbuchstaben auf farbigen Grund und Wasserzeichen „Malteserkreuz“, Platte 1</p>  <p>STOCK EXCHANGE GLASGOW 17. Juli 1882a Eckbuchstaben „F - J“</p> <p>ST-JAMES SOUTH WESTERN 23. April 1882a Eckbuchstaben „B - J“</p> <p>2. Serie: 5£ Buchdruckausgabe Mit Rahmenzeichnung, vier weiße Eckbuchstaben auf farbigen Grund und Wasserzeichen „Anker“</p>  <p>TUNBRIDGE WELLS 08. Februar 1902 Eckbuchstaben „A - L“</p>
--	--	--

ex. 7306 | 3.000 €

<p>GROSSBRITANNIEN GREAT BRITAIN GRANDE-BRETAGNE</p>  <p>Königreich — Empire — Royaume</p> 	<p>GROSSBRITANNIEN — GREAT BRITAIN — GRANDE-BRETAGNE</p> 	<p>GROSSBRITANNIEN — GREAT BRITAIN — GRANDE-BRETAGNE</p> 
---	---	--

ex. 7307 | 1.500 €



ex. 7309 | 1.000 €

Transit-Korrespondenz ENGLAND – RUSSLAND über Preußen
I. Tarifperiode vom 01.01.1847 bis 31.07.1852



Ausgabe vom 14. September 1847, 1 Stk. gelb, Platte W.W. 3



Ausgabe vom 29. November 1849, Platte 4, K. – H. K. – I. K. – J., mit Stäbchen versehen



Wohlfrauen 2 1/2 Sgr. MORE TO PAY, es fehlt od. gedenkweise mit 1 Sgr.



Brief aus LONDON, OSTENDE und LACHEN nach St. Petersburg. Die Taxe von 10 rd ergibt sich wie folgt: 10 rd für England bis Preußen (6d englisch = 2d belgisch = 4d preussisch) 2d preussischer Transit, 4d russisch, Verrechnungstaxe 7d preussisch = 4d russisch. Der Brief muss zwischen 1850 und 1852 geschrieben worden sein.

Korrespondenz ENGLAND – RUSSLAND über Preußen
III. Tarifperiode vom 01.01.1853 bis 28.01.1866

Laufweg nach Finnisch-Russland ab HULL – LONDON – OSTENDE – AACHEN – HAMBURG – BERLIN – BROMBERG – KÖNIGSBERG – BYDGHUEN – SANKT PETERSBURG – HELSINGFORS – CHRISTINESTAD



12. Juni 1854, Brief aus London nach Christianstad in Russisch-Finnland über St. Petersburg und AACHEN PER AACHEN FRANCO vom 18.06. pro halbes 2d frankiert mit 10 d, davon 4 d = 3 Sgr. für Weiterfrauen, 3 d in Russland, Ankunft Moskau, 02. Juni 1866 (russischer Kalender). Frankatur: 12 ad MLN 10 (Düne Eckschabtaben) + 1 x 60MLN.25, Pl. 5 (große Eckschabtaben).



04. Juli 1865, Brief aus London nach Moskau, Russland, über AUS ENGLAND PER AACHEN FRANCO vom 2.7. mit Zug 3 im K2 frankiert mit 10 d, davon 4 d = 3 Sgr. für Weiterfrauen, 3 d in Russland, Ankunft Moskau, 02. Juni 1866 (russischer Kalender). Frankatur: 12 ad MLN 10 (Düne Eckschabtaben) + 1 x 60MLN.25, Pl. 5 (große Eckschabtaben).

Transit-Korrespondenz ENGLAND – RUSSLAND
 via Deutsches Reich, Entwicklung der Briefgebühren nach 1875

VII. ab 01.07.1875 GPM UPM, Einfacher Brief bis 1/2 Unze Gewicht = 2 1/2 d, bis 1 Unze Gewicht = 5 d



07. Januar 1861, Einschreibebrief aus RAMFORD nach MOSKAU, Ankunft MOSKAU 29. DEZEMBER 1900. Der Brief ist portugiesisch frankiert: 2 1/2 d + 2 d für Registered = 4 1/2 d Gesamtporto. Der Brief ist an den schwedische und norwegische Konsulat in Russland gerichtet.



03. April 1893, Einschreibebrief aus LONDON LEE GREEN nach MOSKAU, Ankunft MOSKAU 26. März 1893. Der Brief ist portugiesisch frankiert: 2 1/2 d + 4 d + 10 d + 2 d für Registered = 12 d + 1/2 (Schilling).

ex. 7318 | 2.500 €

ENGLAND NACH PREUSSEN a. POSTVERTRAG AB 01.07.1870 bis 30.06.1875
 Briefeingang aus England nach Preußen 1. Gewichtstufe = 3 d pro 1/2 Unze

Hier Zweifarben-Frankatur mit 1 x 1d und 1 x 2d und reine Mehrfachfrankatur mit 6 x 1/2 d



28. August 1872, Brief aus LONDON 02. JULI 1871, Anz. 20/10/5 1/2 - 6. Ausgabestelle WOLFFENBÜTTEL, 20 AUG/1872 und AUSGABE No. 4. Ausgabe des Briefes im kleinen Ort Fömmelbe bei Wolfenbüttel. Ab 1874 in Fömmelbe ein Stadtbüro bei Wolfenbüttel.



10. Juli 1875, Brief aus LONDON über Belgien, Ankunft in DRESDEN 1/2 4/2-1/1N. Frankatur: 6 x 1/2 d, ML. Nr. 36, Pl. 6, A-1A-V-A-W-B-L-B-V-B-W

ENGLAND NACH PREUSSEN a. POSTVERTRAG AB 01.08.1852 bis 30.06.1859

2 Franco-Briefe mit 8 d in Mehrfachfrankatur, für Franco-Briefe hatte die englische Post in der ersten Gewichtstufe der preussischen Post 4 zu vergüten, versetzt in Rot an rechten Briefrand.



08. Juni 1852, Brief aus LONDON 27 an Frau Luise Schlicht in GROSSENHEILHA in FÜRSTENTUM SCHWARZBURG-SANGERHAUSEN, gelassen über SCHLITHEIM, FÜRSTENTUM SCHWARZBURG-RODOLPHSTADT nach OSTENDE, 14. N. ENGLAND PER AACHEN FRANCO W.G.G., Ank. 12. Juni 1853. Mehrfachfrankatur: ML. Nr. 5, vierzig geschuldet und ML. Nr. 6, Pl. 4, D-K, Perf. 16 vom 01. März 1854



06. Juni 1855, Brief aus LONDON 08 an einen Rittmeister im Garde Kürassier Regiment in EXSTRUP, Ank. 01.07.1855, Amt Hoye im Königreich Hannover. Mehrfachfrankatur: ML. Nr. 5, sechzig geschuldet und ML. Nr. 6, Pl. 4, R-H, Perf. 14 vom 22.01.1855

ENGLAND nach PREUSSEN, a. POSTVERTRAG ab 01.08.1852 bis 30.06.1859

2 Franco-Briefe einmal als 8d als reine Mehrfachfrankatur und einmal als 15h/4d als Mehrfachfrankatur der 2. Gewichtstufe für 1 Unze. Beide Briefe haben keinen Verrechnungssvermerk an Preußen.



21. August 1852, Brief aus RAMSGATE, über OSTENDE, AUS ENGLAND PER AACHEN 06. September 1852 mit dem Zug 5 nach Norddein in Rheinisch-Preußen. Ausgabe in NEWBURY am 03. September 1852. Mehrfachfrankatur: ML. Nr. 4, Platte 4, M - 2, M - 1, M - 1, M - 2* am 29. Nov. 1853



12. November 1852, Brief aus CHESTER 1860, über OSTENDE, AUS ENGLAND PER AACHEN vom 12. November Zug 5 85g nach BOND in Rheinisch-Preußen. Mehrfachfrankatur: ML. Nr. 12, 4d, Ausgabe: 31.07.1852 und ML. Nr. 7, 45h, Pl. 2, Ausgabe: 1854

ex. 7319 | 2.000 €

England – Norwegen, Seeweg ab britischer Ostküste
 VI. Tarifperiode 08.06. 1870 bis 28.01.1875, pro 1/2 Unze = 6d, bis zum Bestimmungsort frankiert.



21. Sept. 1871, Brief aus NEWCASTLE ON TYNE über Hull, britische Hafenstadt an der Ostküste nach Christiania. Frankatur: 1 x 6d, ML. Nr. 30, Pl. 9, „C“H“

England – Norwegen, über Belgien und Dänemark
 VI. Tarifperiode: 01.07.1875 GPM, pro 1/2 Unze = 2 1/2 d, hier Drucktaxe 1d



05. Mai 1878, Drucktaxe aus WEST-HARTLEPOOL, nach Christiania.

England – Schweden, über Belgien und Hamburg
 1852 bis 1865

V. Tarifperiode 01.01. 1863 bis 17.06.1865, pro 1/2 Unze = 1/2 Sch. GPM 40/62 vom 20. Dezember 1866, Verrechnungssvermerk: 1/2 Sgr. Gracchott in Hamburg für Belgien, Dänemark u. Schweden, hier Wohlfrauen 3 Sgr für Transport durch Dänemark und an Schweden zu vergüten.



29. Mai 1865, Brief aus LONDON über Belgien, Hamburg, hier Übergabe Stadtpostamt HAMBURG an K.S.P.A. HAMBURG am 27. Jan. 1865 zur Weiterbeförderung nach Stockholm. Frankatur: 1 x 1/2 Sch, ML. Nr. 27, Platte 4, „H“-F“



25. Jan. 1866, Brief aus LONDON über Belgien, Hamburg, hier Übergabe Stadtpostamt HAMBURG an K.S.P.A. HAMBURG am 27. Jan. 1866 zur Weiterbeförderung nach Stockholm. Dieser Brief ist mit einer 2. der doppelten geschuldet = 2. Portofolio bis 1 Unze. Frankatur: 2 x 1/2 Sch, ML. Nr. 27, Platte 4, „CC“ DC“ im schwedischen Fischen.

Der Britisch-Dänische Postvertrag und die Route über Dänemark 1865 – 1875

VII. Tarifperiode 01.01. 1875 bis 30.06.1872, pro 1/2 Unze = 5d, hälftige Teilung 2 1/2 d zur Verrechnung als Anteil der dänischen Post. Die Weiterleitung erfolgte durch die Übergabe der Post in Kiel auf das Postschiff Kiel - Kopenhagen.



02. Mai 1872, Brief aus LONDON CHARING GROSS, WC „CK“ nach CARLSKRONA. In Schweden mit der Bahnpost FKXP N. 2, am 06. Mai 1872 auf der Strecke von Malmö nach Fällköping befördert. Frankatur: 1 x 6d, ML. Nr. 28, Pl. 6, „G“-U“, Platte 6 vom 24.06.1872



06. Juni 1872, Brief aus QUAYSIDE NEWCASTLE ON TYNE nach CARLSKRONA. In Schweden mit der gleichen Staatsbahn, wie oben befördert. Frankatur: 1 x 6d, ML. Nr. 17, Pl. 13, „P“-B“ vom 01.07.1869, 1 x 3d, ML. Nr. 28, Pl. 16, „B“-F“ vom 17.05.1872

ex. 7322 | 1.500 €



ex. 7324 | 400 €

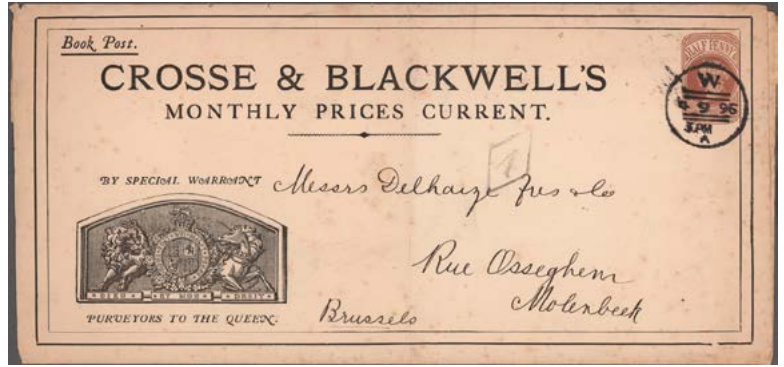

ex. 7367 | 250 €

Briefeinsendung aus England. Registered Letters.
LONDON-WC Unentkletter. Balken - Rückwertstempel
Typ 11, Variante B, Balkenfolge 2 - 2/21 - 2/21 - 2
Verwendet mit Nr. 1-10; 18-20, ab April 1862 bis März 1866

17. Juni 1862. Eingeschriebener Brief aus REGISTERED LONDON, Ostende, AUS ENGLAND PER AACHEN 18 6 B. Ankunft in KAPFENBERG 20/6. Frankiert mit 1 Sh/- und 6 d. Die Frankatur setzt sich zusammen aus Reco-Gebühren von 6d + 2 x 6d Briefgebühr bis 1 Unze = 18 d = 1/6 5 Sh.

16. Jan. 1863. Eingeschriebener Brief aus REGISTERED LONDON, Ostende, AUS ENGLAND PER AACHEN 17 6 B. Ankunft in KAPFENBERG 20/6. Frankiert mit 1 Sh/- . Die Frankatur setzt sich zusammen aus Reco-Gebühren von 6d + 6d Briefgebühr bis 1/2 Unze = 12 d = 1/2 5 Sh.

□ Pils, tschechische Bezeichnung der heute tschechischen Stadt Pils in Böhmen. Die wichtigsten Seehäfen der österreichischen Marine waren Triest (heute Italien) und Pola (heute Kroatien) im Mittelmeer. Wichtige Donauhäfen waren Linz und Kornburg.

ex. 7323 | 800 €

Transit Briefe aus Constantinopel über Belgien oder Frankreich nach England mit Büronummer großes „C“ im Stempel
GPN vom 01.07.1875 Laufweg über Belgien lt. GPU Senkung der Postkosten auf 2 1/2 d pro 1/2 Unze, für den Laufweg über Frankreich ab 01.01.1876 ebenfalls für 1/2 Unze.

ML Nr. 30, PLR, 1 - 4* ML Nr. 74, J - 0* ML Nr. 38, PL, 11, 0 - A*

16. Juli 1878. einfacher Brief, frankiert mit 2 1/2 d aus Constantinopel, Speditionsweg nach Plumstead über Belgien oder Frankreich, hier Ausgang BRITISH POST OFFICE CONSTANTINOPLE JY 16/78 Code A und Ankunft WOOLWICH JY 22/78 Code E.

ex. 7329 | 400 €

ENGLAND - AUSTRALIEN über Frankreich
Tarif: April 1860 bis 30. August 1860 od pro 1/2 Unze, bzw. 1 Sh pro 1/2 Unze
31. August 1860 bis Oktober 1870 10d pro 1/2 Unze.
Laufweg über Marseille, Alexandria, Kairo, Suez, Galle (Ceylon) nach Melbourne oder Brisbane

25. Juni 1860. Brief aus READING über LONDON 26. Juni 1860, Bahnpost nach MARSEILLE, per Schiff ab MARSEILLE nach ALEXANDRIA mit der P. & O. Von ALEXANDRIA nach SUEZ mit der ägyptischen Bahn, weiter ab SUEZ mit der P. & O. nach GALLE, weiter ab GALLE mit dem Schiff der P. & O. nach Brisbane postlagernd (Post Office) an einen Kapitän.

27. Jan. 1870. Briefvorderseite aus MALDON über LONDON, Bahnpost nach MARSEILLE, per Schiff ab MARSEILLE vom 30. Jan. 1870 nach ALEXANDRIA mit dem Schiff PERA der P. & O. Ank. eng. Febr. 1870, von ALEXANDRIA nach SUEZ mit der ägyptischen Bahn, weiter ab SUEZ mit dem Schiff DECCAN der P. & O. am 06. Febr. 1870, Ank. in GALLE am 21. Febr. 1870, weiter ab GALLE mit dem Schiff GREGORY der P. & O. ab 23. Febr. 1870, Ank. in MELBOURNE am 18. März 1870, Laufzeit: 46 Tage.

ex. 7336 | 600 €

ENGLAND NACH INDIEN per SCHIFFSPOST ab SOUTHAMPTON

1855. Brief aus London, Transit BOMBAY 25/ OCT/ 55 nach Mussonie, Portberechnung für Seeweg mit englischen Schiffen ab Southampton bis zu 1/2 Unze gleich 1/-, hier Soldatenbrief

Masuri (Hindi: मसुरी, Masūrī; Urdu: ماسوری) ist eine kleine Stadt mit 26.075 (2001) Einwohnern im indischen Bundesstaat Uttaranchal. Es liegt 278 km nördlich von Dehra Dun und 74 km von Dehradun, der Hauptstadt des Bundesstaates, entfernt auf einer Höhe von etwa 2000 m und zieht sich etwa 15 km über einen nordöstlichen Bergkamm.

Masuri wurde 1832 von dem britischen Abenteurer Captain Young als Hill Station gegründet.

21.1.1856. Brief aus WINCHESTER 888 über LONDON 22.11.1856, Transit BOMBAY 10/ März/ 56 nach BELGAUM an einen Soldaten des 64. Regiments.

Belgaum bzw. Belgavi (Kannada: ಬೆಲ್ಗಾವಿ; Gujarati: બેલગાવ; Marathi: बेलगाव) ist eine Stadt im südwestlichen Bundesstaat Karnataka. Sie liegt im westlichen Hochland von Indien, am Rande der Westghats nahe der Grenze zu Maharashtra und Goa, auf einer Höhe von 750 Metern über dem Meeresspiegel und ist etwa 90 Kilometer von der Küste des Arabischen Meeres, entfernt. Die Stadt ist untergeordnet dem Distrikt Belagavi und liegt an der Küste, die Belgaum in die Bundesstaaten Bombay, singulierten und als Industriestandort nutzen.

NACH INDIEN per SCHIFFSPOST über Marseilles
Portberechnung für Seeweg ab MARSEILLES mit französischen Schiffen nach Indien, bis zu 1/2 Unze 9 d, ab April 1859

LONDON - WC (GENERAL ASSISTANT) CODE 5, 26. Febr. 1859
Frankatur: 1 x 26. Mi. Nr. 17, PL, 7 - 0*
Ausgabe auf 1858, 1 x 14. Mi. Nr. 10, 7, 1*.

26. Febr. 1859. Brief geschrieben in der Admiralität in LONDON, in der Closed Mail bis Marseilles per Bahnpost befördert, ab Marseilles mit der französischen Schiffspost bis MADRAS befördert, Übergabe erfolgte an den Crown Office in Madras.

NACH INDIEN per SCHIFFSPOST ab SOUTHAMPTON
Portberechnung für Seeweg über SOUTHAMPTON per SEA POST mit englischen Schiffen nach Indien, bis zu 1/2 Unze 9 d, lt. GPN vom 01.07.1868.

SEEPPOSTICE 48-5
BANGALORE JU a/ 69
RANQUEIRA 1860/ JU 4

Tharangambadi (Tamil: தரங்கப்படி, Tarankampōdi; Sanskrit: तरङ्गम्पदी), früher Tranquebar oder Tranbar, ist eine Stadt an der Südküste Indiens im Bundesstaat Bundesstaat Tamil Nadu.

ex. 7325 | 1.000 €

ENGLAND NACH INDIEN per SCHIFFSPOST ab BRINDISI
Portberechnung für Landweg über BRINDISI (Italien) danach per SEA POST mit englischen Schiffen nach Indien, bis zu 1/2 Unze 5 d, lt. GPN vom 31.1.1868, hier Single-Rate

Karachi

Karachi liegt am westlichen Rand des Indusdeltas des Indus in der Arabischen Meer. Zwei Flüsse fließen durch die Stadt, der Malir vom Nordosten bis zum Zentrum und der Urial vom Norden bis zum Süden

25. Juni 1864. Brief aus HYTHE 396, über BRINDISI Übergabe an SEA POST OFFICE 12. Juli, Ank. BOMBAY 23. JUN 1864. Weitergeleitet nach Karachi, hier Ank. 26. Juni 1864, Karachi (Urdu: کراچی, Urdu: کراچی, Sindhi: ڪراچي) ist die größte Stadt Pakistans und Hauptstadt der Provinz Sindh. Bis 1947 war es die pakistanische Hauptstadt. Im 19. Jahrhundert erlangte die Stadt wegen der überaus raschen Zunahme des Handels in den nordwestlichen Provinzen eine kommerzielle Bedeutung und prävalierte in dieser Hinsicht mit Bombay. Die Stadt, am Nordende des Indusdeltas gelegen, nahm infolge der Versandung des Hafens von Shah Bandar einen erheblichen Aufschwung. Im Jahre 1881 hatte Karachi 73.560 Einwohner, davon 5.228 im Cantonment.



ex. 7344 | 500 €



ex. 7348 | 500 €



ex. 7377 | 120 €



ex. 7379 | 200 €

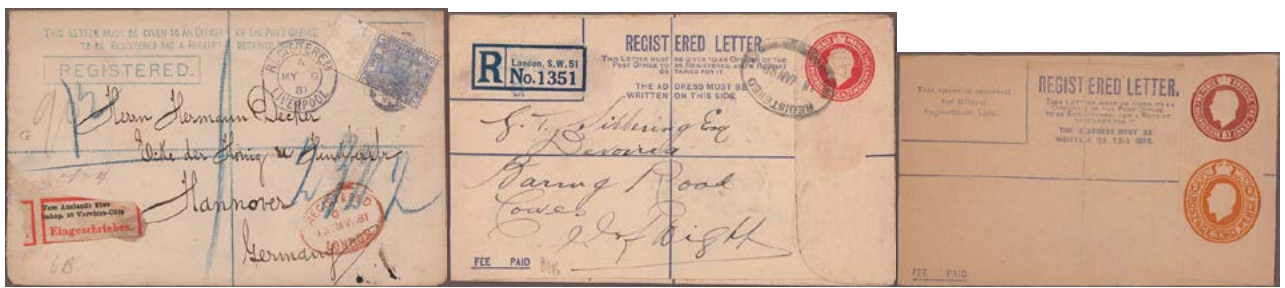

ex. 7369 | 400 €



ex. 7373 | 600 €

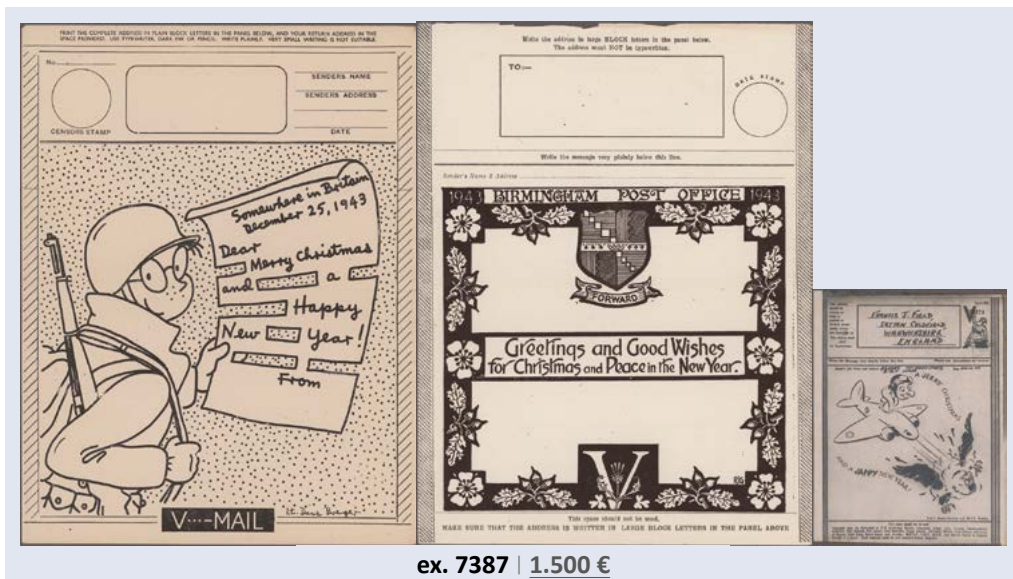

ex. 7387 | 1.500 €

CG-Collectors-World.com

Browse all catalogs online or download as PDFs.

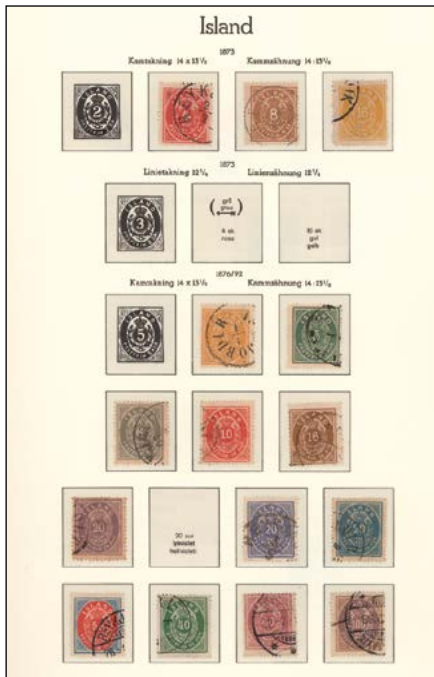

ex. 7393 | 500 €



ex. 7394 | 300 €



ex. 7404 | 400 €



ex. 7395 | 300 €

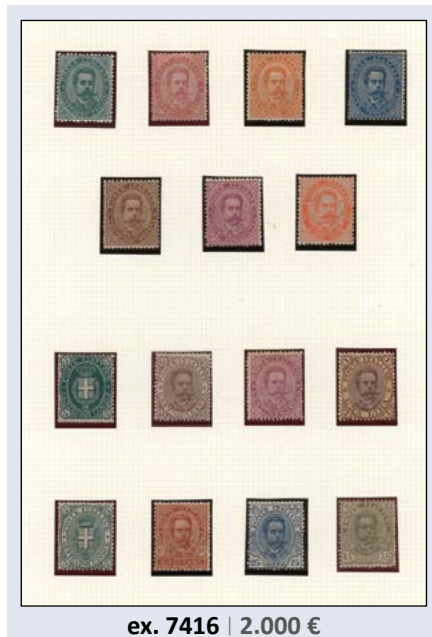

ex. 7416 | 2.000 €



ex. 7448 | 2.500 €



ex. 7402 | 500 €



ex. 7399 | 1.000 €



ex. 7430 | 3.000 €



ex. 7453 | 400 €

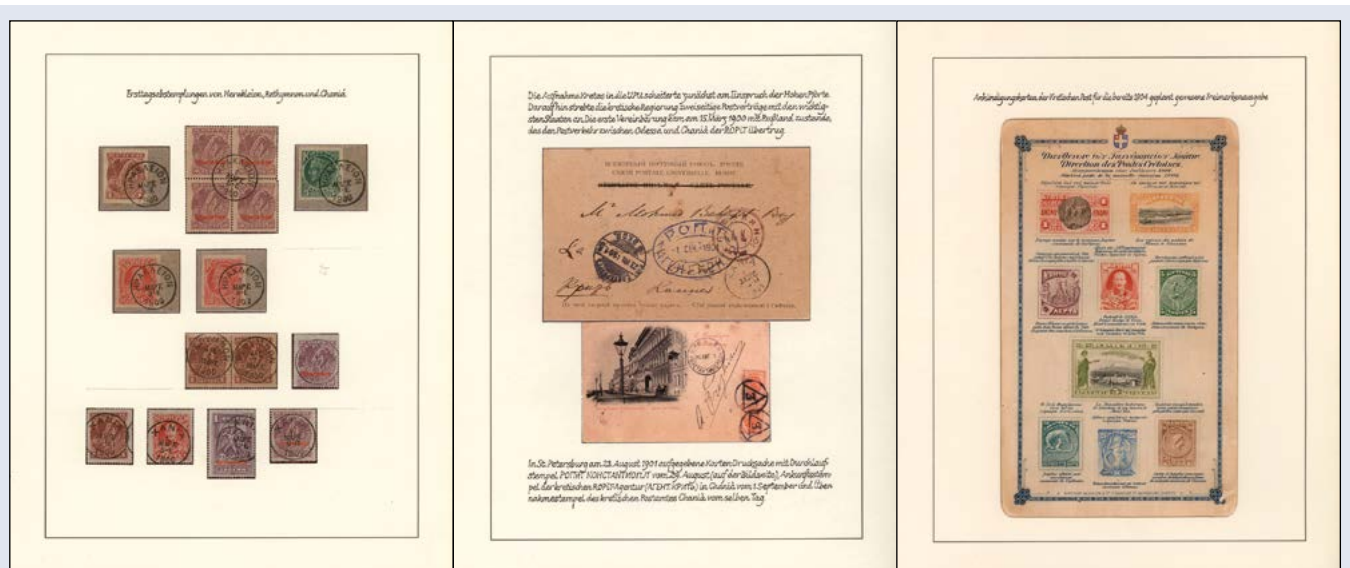

ex. 7484 | 2.000 €

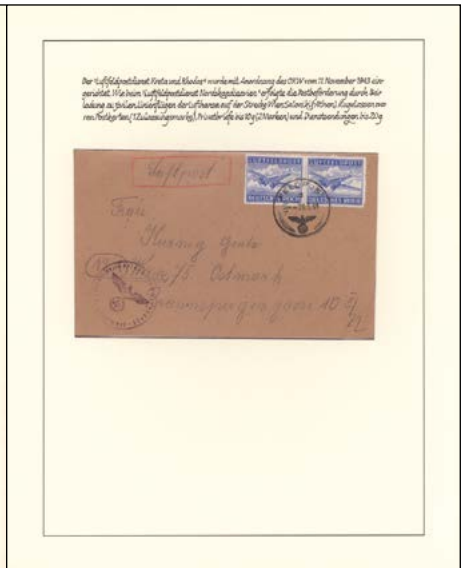

ex. 7485 | 500 €

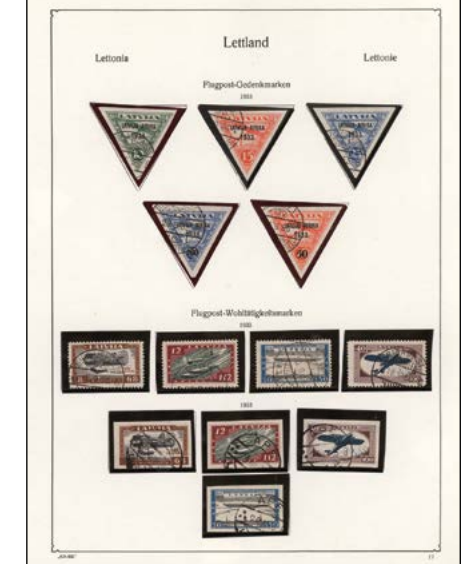

ex. 7487 | 100 €

ex. 7490 | 300 €

ex. 7492 | 800 €



ex. 7489 | 1.000 €



ex. 7493 | 700 €



ex. 7526 | 250 €



ex. 7533 | 1.000 €



ex. 7540 | 1.500 €



ex. 7548 | 300 €



ex. 7549 | 300 €



ex. 7550 | 150 €

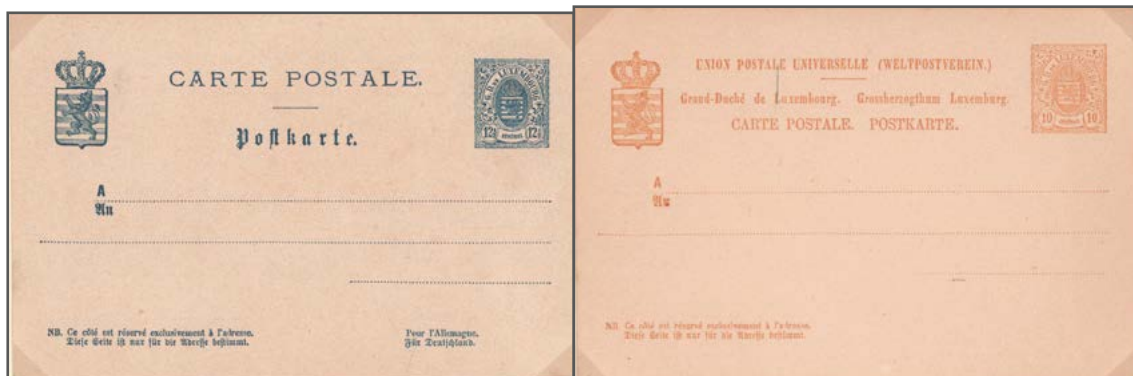

ex. 7551 | 300 €



ex. 7552 | 2.000 €

Les cachets à pont sans barres



Première date connue: 6.12.1915

Ce type de cachet apparaît en 1915. Il a le grand avantage de ménager l'aspect du timbre. Dernière création de l'Administration des Postes dans le domaine des cachets oblitérateurs avant l'occupation du pays en 1940, le sans-barres fut remplacé au commencement de 1941 par les cachets allemands en usage dans le III^e Reich.

Les dimensions et l'arrangement des textes comportent des variations groupées dans le plan.



Luxemburg-Ville à sur carte postale 5 c. vert émission et affranch. except. 5 c. vert émission du 19.10.1915 allant de Luxembourg-Ville à Bruxelles.

Pendant la guerre 1914-18 cachet de censure en violet „Ausländische Trier Inseggelton“.

A. Petit modèle 25 à 27 mm: 3 étoiles dans la couronne inférieure

Vianden
Perception 1.5.1871. Période d'utilisation du cachet observée: du 26.7.1927 au 30.9.1940



*Monsieur
Ch. Lauret
Rue Gambetta 29.
Luxembourg
France*

Recommandé par avion
Grand-Duché de Luxembourg - POSTES ET TÉLÉGRAPHES - Par Avion
Droit Payé



R Vianden N° 573

*Monsieur J. Breyer geb. 1862
Hardenberg Palast
Hardenbergstr. 1
Breslau 40. 2*

Vanden 23.8.1936 sur carte postale avec vue et sur lettre recommandée (Par avion) du 14.9.1935

Luxembourg-Ville IV
Utilisation du cachet observée: du 13.8.1927 au 30.9.1940



*Madame
Kornel Weberberger
Friedrichsstraße 2
Tulln
Österreich*

Luxembourg-Ville IV 22.10.1928 sur carte postale recommandée avec vue (pont Adolphe)



R Luxemburg-Ville N° 625

*Monsieur G. Wetmar.
Chemnitz*

Luxembourg-Ville IV sur lettre recommandée 26.7.1927. Allant de Luxembourg-Ville à Chemnitz

ex. 7553 | 1.000 €



ex. 7627 | 500 €

Brev-Kort.
LETA DENNK SIDA SKRYVES KUN ADRÄSSEN



*Herr bokheller
H. P. Hauff
Juden-Tas
Hofman-Postg. 6
Centralbanken
hor.*

tryksaker

ex. 7658 | 250 €

via England



*Alte Frau W. Sch...
Burgstr. 1
Wien*

Wien Austria

ex. 7661 | 300 €



ex. 7663 | 500 €



ex. 7667 | 2.000 €





Mehr Bilder?

Kein Problem – wir senden Ihnen gerne weitere Scans, Fotos oder Videos zu: scananfragen@auktionen-gaertner.de



ex. 7670 | 2.000 €

ex. 7674 | 1.000 €



ex. 7692 | 300 €

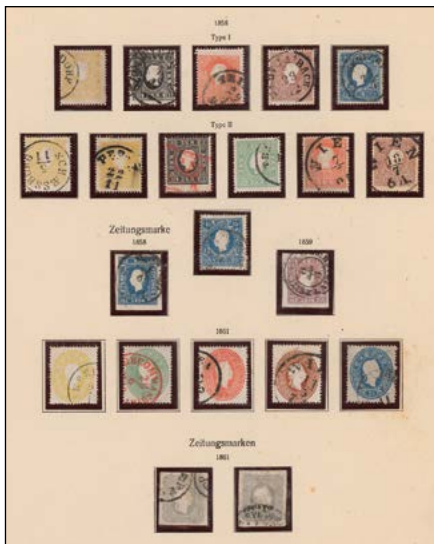

ex. 7675 | 800 €



ex. 7676 | 2.000 €



ex. 7706 | 500 €



ex. 7713 | 800 €



ex. 7716 | 1.200 €



ex. 7728 | 400 €



ex. 7739 | 800 €



ex. 7750 | 1.000 €

Mehr Bilder?
 Kein Problem – wir senden Ihnen gerne
 weitere Scans, Fotos oder Videos zu:
scananfragen@auktionen-gaertner.de



ex. 7753 | 500 €

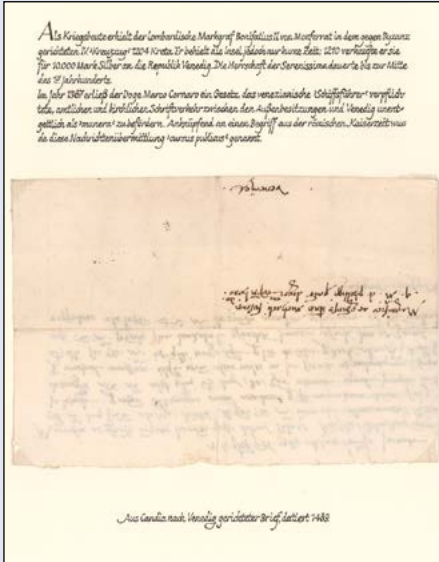

ex. 7756 | 3.000 €

Auktionen-Gaertner.de





ex. 7825 | 350 €



ex. 7845 | 500 €



ex. 7854 | 120 €



ex. 7859 | 300 €



ex. 7863 | 350 €



ex. 7866 | 500 €



ex. 7883 | 300 €



ex. 7890 | 2.200 €



ex. 7892 | 1.000 €

CG-Collectors-World.com

Hier finden Sie alle Kataloge digital
und zum Download als PDF verfügbar.



ex. 7905 | 800 €



ex. 7906 | 500 €



ex. 7918 | 2.000 €



ex. 7919 | 750 €

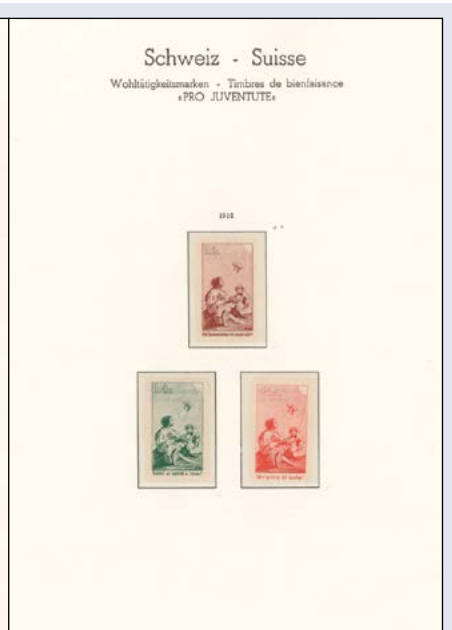
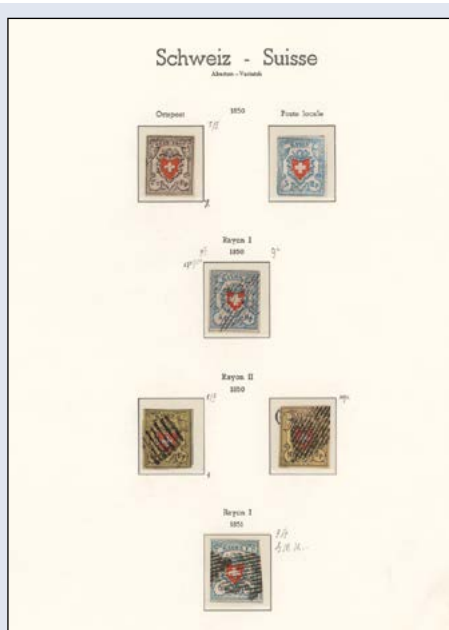

ex. 7914 | 2.000 €



ex. 7925 | 800 €



ex. 8017 | 300 €

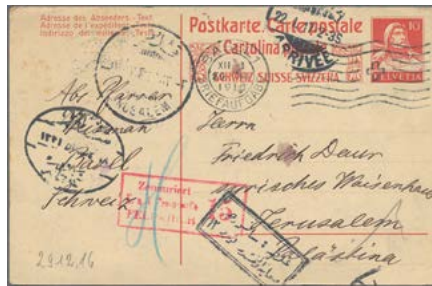

ex. 8010 | 200 €



ex. 8011 | 150 €



ex. 7977 | 12.000 €

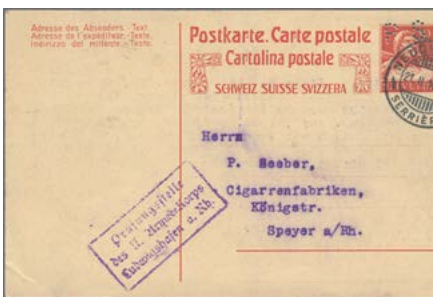

ex. 8015 | 200 €



ex. 8037 | 300 €



ex. 8064 | 400 €



ex. 8065 | 400 €



ex. 8126 | 100 €



ex. 8106 | 1.500 €



ex. 8059 | 1.000 €



ex. 8103 | 2.000 €

Übersee Sammlungen Los 6.000 - 6.586

Mittwoch, 10. Juni 2026

Overseas Collections Lot 6.000 - 6.586

Wednesday 10. June 2026

Ägypten

W 6000	1865/1875, British P.O. Alexandria, collection of 13 stamps and two covers postmarked "B01". (M)	⊙/ Δ/ ☒	200,-
W 6001	1866/1914, used and unused collection on Schaubek pages, from 1st issue incl. imperf. proof/overprint variety, top value 10p. slate, in addition French P.O. Alexandria/Port Said and Sudan. Ex "Taurusstein" collection. (M)	⊙/ *	200,-
W 6002	1866/1950 (ca.), used and unused collection on album pages, from 1866 surcharges 5pa.-10pi., 1868 Suez Channel complete set of four mint (certificate Societe Philatelique d'Egypte 1962), etc. (M)	⊙/ (*)/ *	300,-
W 6003	1866/1952 (ca.), collection/stock in several stockbooks starting with the classic issues of Suez mostly used, from "pyramids" on often in higher amounts. A rich source for better pieces and cancellations. Also nice part officials and postage due. The second part of this lot consists of a collection/documentation of Egypt cancellations sorted by specialized literature: classic period (alphabetically) including foreign post offices, salt tax stamps, French post office in Egypt. On pages a hundreds of travelling post offices cancellations. Finally a nice part Sudan with stamps and cancellations. Such a rich mapping of Egypt postal history is not offered very often! (K)	⊙/ */ **/ ☒	1.200,-
6004	1866-1950s, Egypt from Ottoman province period to post-WW2, basic collection of regular stamps, air mails, commemoratives, all used in stock book, some m/s mint, few covers attached. (A)	⊙	200,-
W 6005	1890/1920 (ca.), assortment of 35 cover/cards incl. a good range of commercially used stationeries, French ship mail, ppc, etc. (T)	GA/ ☒	60,-
W 6006	1890/1960 appr., interesting Lot with great variety comprising hundreds of mostly airmail covers, covers and stationeries. Potential treasure trove (S)	→/ ☒/ GA	300,-
W 6007	1897/1899, Lithographed ppc, group of ten mainly unused pieces: "Port Said" (6), "Cairo" (3) and "Egypt" (1). (T)	Ak	70,-
6008	1960/1990 (ca.), appr. 420 covers/cards mainly to Germany, incl. registered and censored. (K)	☒	80,-

Ägypten - Ganzsachen

W 6009	1890/1940 (ca.), lot of appr. 90 used stationery cards, mainly commercial use with message, some uprated, also several message/reply resp. double cards! (S)	GA	80,-
--------	--	----	------

Äthiopien

see also 6579

P 6010	1894-1947 "ETHIOPIA - The Spyridon D. Germenis working, investigation and duplication collection": As a final part of the comprehensive and specialized S. Germenis collection we offer this mint and used collection of thousands of stamps, multiples up to complete sheets, varieties, covers and sheetlets, postmarks etc. in five binders, from first issue with some sets and stamps of 1901-08 overprints, a wide range of following issues incl. overprints and their varieties, a special part 1943 "OBELISK" issue containing about 30 complete sets (most of them mint, some on sheetlets) plus singles, multiples and varieties, and others, up to Officials and Postage Dues, and some Italian Ethiopia. (K)	**/ */ ⊙/ ☒	2.000,-
6011	1894-1983, Sammlung im Vordruck-Album, in allen Erhaltungungen, in guter Qualität. Aus der "Taurusstein"-Sammlung. (A)		100,-
P 6012	1980s, large volume of mail, mostly domestic mail with a significant amount from government agencies, often registered mail, more than 1,000 items. 1980er Jahre, reichhaltiger Briefposten, meist Inlandspost mit viel Post von Ministerien, oft Einschreiben, mehr als 1000 Stück. (K)	☒	100,-

Algerien

W 6013	1882/1996 (appr.), several hundred letters, including some interesting airmail letters. To be inspected. (S)	☒	200,-
P 6014	• 1890/1962, specialised collection in two binders, comprising e.g. appr. 130 cover/cards, nice range of epreuves incl. 1930 Centenary epreuve collective, same set imperforate, colour proofs, 1930 Philatelic Exhibition imperf., related airmail incl. vignettes, good section Back of Book with parcel stamps, telephone billets used in Algeria, etc. (K)	⊙/ */ (*)/ ☒	500,-

Lot			Start
Angola			
W 6015	1925/1950 (ca.), Angola and some others, mint assortment on two stockcards, comprising a good selection of Ceres definitives up to high values, etc. (T)	*	100,-
W 6016	1966/2013, METER MARKS/POSTAL METERS, assortment of 41 covers/cards (mainly commercial mail - domestic and to foreign destinations), showing a nice range of rates, registered, express and airmail, etc. (S)	✉	50,-
Anguilla			
W 6017	1967, "Independent Anguilla" surcharges, lot of nine stamps: 3c. and 4c. mint never hinged; 2c., 15c. and 25c. fine used; and cover bearing ½c., 1c., 10c. and 15c. Scarce! (M)	✉/ Ⓞ/ **	150,-
Antigua			
W 6018	1863/1946, unused and used collection on album pages, showing a nice selection of early QV issues, Coat of Arms/KEVII up to high denominations, KGV definitives up to £1, 1932 Tercentenary set, etc. Ex "Taurusstein" collection. (M)	Ⓞ/ *	300,-
6019	1863-1987, Sammlung im Scott-Album, in allen Erhaltungen, gut ausgebaute Sammlung in guter Erhaltung. Aus der "Taurusstein"-Sammlung. (A)		100,-
6020	1870/1970 (ca.), collection/balance in a binder, from nice section QV period incl. a defaced plate proof pair, fiscal stamps incl. multiples, and a selection of 30 unused stationeries with main value in QV. Ex "Taurusstein" collection. (A)		100,-
W 6021	2000/2007, MNH IMPERFORATE COLLECTION, collection of 152 stamps and eight souvenir sheets, incl. attractive thematic issues. (A) 3218/4495	**	350,-
Antigua - Ganzsachen			
P 6022	c. 1890–1950, several hundred postal stationery items of great variety, both used and unused, plus some British Honduras items. (K)	GA	100,-
Argentinien <i>see also 7338</i>			
W 6023	1859/1867, fine used collection of twelve stamps (incl. Buenos Aires), mounted on album pages. (M)	Ⓞ	70,-
W 6024	1890/1960 (ca.), miscellaneous balance incl. sheets/multiples, 38 postwar imperfs, 21 used/unused stationeries incl. private imprints, etc. (M)	GA/ **/ *	50,-
Argentinien - Ganzsachen			
W 6025	1890 from ca., large stock with more than 1000 mostly used and well sorted stationeries, postcards incl. picture postcards and wrappers, partially with variety of destinations and frankings, mostly VF condition. (K)	GA	1.000,-
W 6026	1890/1937ca., interesting lot with ca.35 postal stationeries, envelopes with registered & A.R. mail, plenty of picture postcards with useful topic material (mountains, ships, maps), some unused items incl. SPECIMEN (Muestra) etc. (T)	GA	80,-
W 6027	1890/1940 (ca.), OFFICIAL, collection of 42 mainly unused stationeries, thereof eleven "blackened values". (M)	GA	160,-
W 6028	1896/1897, POSTAL CARDS LIBERTY HEAD, collection of appr. 300 used and unused cards of all denominations incl. double cards, several "MUESTRA"; thereof appr. 250 PICTORIAL CARDS (!) with strong focus on 6c., also (used) double cards, several particularities, etc., good quality throughout. A great lot for the specialist, very rarely seen in that volume and detail! (A2)	GA	1.200,-
W 6029	1898/1903, LETTERSHEETS LIBERTY HEAD, collection of appr. 260 used and unused pieces of various issues 5c. rose, 5c. red, 5c. blue, 5c. bluish green and 5c. yellow-green, main value in PICTORIAL LETTERSHEETS. A great lot for the specialist, very rarely seen in that volume and detail! (A2)	GA	1.000,-
W 6030	1900/1940 (ca.), comprehensive and valuable holding of some hundred used and unused stationeries, comprising wrappers, lettersheets, lettercards and postal cards, especially a good range of pictorial stationeries. (K)	GA	400,-
Australische Staaten			
P 6031	1850/1930 (ca.), used and unused collection on album pages, varied condition, comprising Victoria, Western Australia, Tasmania, South Australia, Queensland, NSW, plus some Commonwealth of Australia. Ex "Taurusstein" collection. (M)	Ⓞ/ */ (*)	400,-
W 6032	1850's-1900's: Small collection of 20 covers and postal stationery items from various states, most of them used to European countries or inland, plus more than 50 stamps. (M)	GA/ ✉/ Ⓞ	100,-
W 6033	1890-97 Four postal stationery cards and two covers used within Australia, including one cover from NSW, two cards from South Australia and two cards plus one cover from Western Australia. (T)	GA/ ✉	100,-

Lot		Start
W 6034	1890-99 Six covers and one p/s card used to Germany including, for ex., 1899 cover from Western Australia with oval datestamp "POST OFFICE JARRAHDAL/4 JUL 99", 1891 cover from NSW franked pair ½d. with perfins (plus 4d.), 1890 cover from Hobart with good franking (SG 162, 163 and 167), plus registered cover from Victoria (SG 333+340) with German reg. label "Vom Vereins-Auslande über Bahnpost 6." (T)	✉/ GA 150,-
Neusüdwaless		
W 6035	1891, ½d. on 1d. grey, pane of 60 stamps, mint never hinged resp. two centre stamps previously hinged, several stamps showing particularities (especially at lower left) like broken/mutilated frame/corner. (M) SG 266	**/ * 90,-
Neusüdwaless - Ganssachen		
P 6036	1880-1900 (c.): Group of 13 postal stationery items, 8 used and 5 unused, including picture cards to Germany, a 1d. env. with perfin "H J/D" (Harrison, Jones & Devlin", an env. to Samoa, a reg. env. to Germany in 1891, or a private env. 1d.+1d. "Fine Old Scotch Whisky, J. Robertson & Co., Dundee", and others. (T)	GA 200,-
Südaustralien - Ganssachen		
W 6037	1886/1900, lot of 22 used and unused stationeries, comprising e.g. officials incl. postal cards D1 used and D1a unused, wrappers, two used message parts of PC2, etc. (T)	GA 90,-
Tasmanien - Ganssachen		
W 6038	1883/1905, assortment of 39 used and unused stationeries with postal cards, double cards, envelopes, wrappers, comprising e.g. postal cards H&G PC8, PC9, PC11, lettercard A1, two printed-to-order cards, etc. (T)	GA 240,-
Victoria		
W 6039 •	1897/1900, 63 used and unused MH stamps, incl. different number-cancels, PERFINs, and 4 charity stamps. (T)	⊙/ * 100,-
Victoria - Ganssachen		
P 6040	1876-1900's: More than 50 postal stationery cards, letter cards, envelopes, reg. envelopes and wrappers, 22 fine unused, about 30 used, including double cards, advertising, add. frankings, destinations in Europe, and many interesting details more. (S)	GA 150,-
Westaustralien		
W 6041	1854-1900's: More than 140 stamps, most of them used 'Swan' issues, from No.1, and some Officials and Revenues, in mixed condition. (T)	⊙/ * 100,-
Westaustralien - Ganssachen		
W 6042	1879/1908, assortment of eleven unused and used postal cards, e.g. PC1 und PC 5 commercially used with comprehensive message each. (T)	GA 70,-
W 6043	1879/1912, assortment of 13 unused stationeries, comprising postal card H&G PC1, PC2, PC4, PC5, PC7, PC8, PC10, PC11, PC13, envelopes B1, B2, lettercards A3, A5a. (T)	GA 90,-
W 6044	1880/1897, lot of five commercially used postal cards: H&G PC1, PC2, PC4, PC5, PC6, all with comprehensive message resp. with imprint on reverse. (T)	GA 120,-
W 6045	1893/1895, Postal card 1½d. brown, group of 18 commercially used cards, some with private imprint on reverse. (T) H&G PC6	GA 200,-
Australien <i>see also 7336</i>		
W 6046	1900/2000 (ca.), mainly used balance in three stockbooks from some NSW and main value Commonwealth of Australia from Kangaroo/KGV issues. (K)	⊙/ **/ * 50,-
W 6047	2000, Olympic Games Gold Medal Winners, lot of nine se-tenant sheets of 17, all neatly postmarked by c.d.s. 23.3.05/24.3.05/20.10.12. Michel nos. 1973/1988II+1997 (nine sheets). (M) 1973/1988II+1997	⊙ 50,-
Australien - Australische Truppen in Japan		
6048	1947, three sets on self made album pages: unused mounted mint first mount LH (the 5/- in both papers) resp. used and on cover with the latter featuring the 5/- on thin rough paper "Aust Army P.O. 214 17 Oct 48". (M) 1-7(3)	*/ ⊙/ ✉ 300,-
Australien - Antarktische Gebiete		
W 6049	1957/2021, MNH collection up to March 2021 complete (plus extras), well arranged on written-up album pages. Detailed inventory enclosed. (A)	** 150,-

Australien - Ganzsachen

W 6050	1880's-1980's (c.): About 70 postal stationery items from Australian States, Australia and few others like Tonga or Papua, most of them used (many to Germany/Europe), with a wide range of specials and postmarks. (S)	GA	150,-
W 6051	1935/1967, assortment of 37 used and unused stationeries mainly KGVI and QEII, comprising especially a nice selection of used registered envelopes. (T)	GA	130,-
W 6052	1954/1968, assortment of approx. 92 (almost exclusively used) airlettersheets, in addition 15 others (lettercards, lettersheets, envelopes used/unused). (S)	GA	60,-

Bahamas - Ganzsachen*see also 6567*

W 6053	1881/1961, collection of 26 unused stationeries, well arranged on exhibit album pages, comprising postal cards and envelopes, also some specimen and a 1940 KGVI surcharged card 2d. on 1½d. brown (unlisted). (M)	GA	130,-
--------	--	----	-------

Belgisch-Kongo

P 6054 •	1880's-1950's (c.): "THE POSTMARKS OF BELGIAN CONGO" - Specialized collection of about 750 used stamps showing the wide range of town postmarks/dfatestamps, sorted from "A" like Aba and Aketi to "Y" as Yumbi, plus specials like Paquebot markings or circled "TUMBA POSTE" handstamp in blue. (A)	⊙/ Δ	500,-
W 6055	1886/1916, used and unused collection on Schaubek pages, comprising e.g. 1887/1891 5c.-10fr., parcel stamps, etc. Ex "Taurusstein" collection. (M)	⊙/ */ (*)	100,-
W 6056	1951/1952, POSTAGE METER PROOFS, collection of 20 single strikes "0000" and three sheets bearing nine proofs 5c.-3.50fr. each. (M)	Δ	60,-

Belgisch-Kongo - Ganzsachen

W 6057	1910/1930 ca., interesting collection with ca.40 mostly different picture postcards, comprising various useful topic material (railway, ships and boats, agriculture, animals etc.). VF condition. (M)	GA	100,-
P 6058	1912, 5 C green 'oil palm' PICTURE POSTCARD, comprehensive collection with 75 picture postcards, comprising 57 different views out of a total of 72 in this series together with some duplicates. Included are many useful topics like waterfalls, ships, animals, agriculture, buildings, topography etc. Rarely offered in such detail! (A)	GA	150,-

Benin

P 6059	1997/2000, lot of 3 complete sheets with overprint (Mi. 2300,-€) (M) 1109, 1110, 1117/18	**	350,-
--------	--	----	-------

Bermuda-Inseln

W 6060	1938/1953, Definitives KGVI, high values 2s. (4), 2s.6d. (4), 5s. (3), 10s. (3), 12s.6d. (3), £1 (3), a decent mint collection of 20 stamps, bright colours and well perforated, showing a nice degree of specialisation with shades. (M)	*/ **	140,-
--------	---	-------	-------

Betschuanaland

W 6061	1885/1932, used and unused collection on Schaubek pages, well sorted from early issues with some better pieces noted. Ex "Taurusstein" collection. (M)	⊙/ *	150,-
--------	--	------	-------

Betschuanaland - Ganzsachen

W 6062	1886/1889, British Bechuanaland, lot of 23 (mainly unused) different stationeries, comprising twelve postal cards (incl. H&G PC7+ PC9 unused, and PC8+PC9 used without message), three registered envelopes and eight wrappers. (T)	GA	120,-
W 6063	1899/1920, Bechuanaland Protectorate, lot of five unused stationeries, comprising H&G PC1, PC3, C7, C7a, C14. (T)	GA	Gebot

Bolivien - Ganzsachen

W 6064	1880 from ca., collection with ca.170 mint/used postal stationeries, comprising early postcards, essays, uprated frankings, mail to various foreign destinations, registered mail, airmail, plenty of picture postcards with excellent material (animals, mountains, agriculture, petrol, buildings, landscapes etc.). Recommended treasure trove! (S)	GA	250,-
--------	--	----	-------

Brasilien*see also 6714, 7343*

W 6065	1843/1918, used and unused collection on Schaubek pages, varied condition, incl. Bull's heads 30r.-90r., Inclínados 180r., Dom Pedro, in addition two stockcards with unused stamps. Ex "Taurusstein" collection. (M)	⊙/ */ (*)	300,-
W 6066	1843/1940, used collection on album pages, comprising e.g. Bull's eyes 30r., Inclínados 10r.-90r., Verticais 10r.-600r., Coloridos 10r.-430r. (opinion Eichele for two top values), strong section Dom Pedro, and following. (M)	⊙	300,-

Lot			Start
W 6067	1843/1980, comprehensive used and unused collection/balance in two stockbooks, as usual mixed quality from poor to fine, from a good section classic and semi-classic period incl. 30r. (2) and 60r. Bull's eyes, range of 1950s blocks of four, etc. (A2)	⊙/ */ (*)/ **	300,-
6068	1844-1960s, Stock book packed with Brazilian classics and semiclassics, starting from a nice estate of classic "Olho-de-cabra" stamps and running throughout the late Empire years into early decades of the Republic, including plenty of 1930s/40s/50s commemoratives and some miniature sheets. Mainly used condition. (A)	⊙	300,-
W 6069	1850/1947, fine used collection in a binder well arranged on album pages from some classics/Dom Pedro, also a good selection of approx. 40 covers/cards incl. airmail/Zeppelin. Ex "Taurusstein" collection. (A)	⊙/ ☒/ GA/ *	300,-
W 6070	1866/1945, extensiv stock mostly used in six stockbooks starting with some dubious Inclínados and Coloridos, more than 40 Verticais and hundreds of "Pedro" issues showing a beautiful range of cancellations sorted by issue, type of cancel or post office. Continues till ca. 1941 in various amounts. Definitives and newspaper stamps with many interesting cancellations, later some unused/MNH material. Also a nice part back of the book: officials, postage due, fiscals etc. Additionally more than 150 covers and mostly stationeries and picture postcards with interesting frankings and destinations. Needs careful checking. (K)	⊙/ */ **	1.200,-
W 6071	1882/2009, comprehensive mainly used collection in a thick stockbook with plenty of material, well collected throughout with definitive sets, commemoratives, airmails, many souvenir sheets and also a not uninteresting Back of Book section incl. two copies of 1979 machine label. Especially highlighted should be the good quality of postmarks (clear strikes of c.d.s. and no smudgy/illegible postmarks). Attractive offer, rarely seen in that comprehensiveness, good opportunity! (S)	⊙/ **/ (*)	800,-
W 6072	1908-1960 Group of 25 picture postcards, almost all (except three) used, all different. (T)	☒	70,-
W 6073	1930/1950, AIRMAIL, sophisticated collection of 17 Zeppelin covers bearing Brazilian postage 1931/1934, one incoming airmail cover from Germany, three Zeppelin photos, and 28 further airmail covers 1930/1940 incl. "NYRBA", "CGA", "Condor", "PANAIR", etc. (=49 pieces in total). (S)	☒	300,-
6074	1952-1960 (ca), thematische Sammlung "VARIG", ausstellungsmäßig aufgezogen im Ringbinder, überwiegend mit Belegen inkl. Werbeprospekt (A)		200,-
Brasilien - Ganzsachen			
W 6075	1890/1980 nice balance of hundreds of used and unused stationeries, postcards, picture postcards, envelopes, wrappers and more (K2)	GA/ ☒/ Ak	500,-
Britisch-Guyana <i>see also 6078</i>			
W 6076	1900/1920 (ca.), lot of 20 ppc, thereof 15 franked on picture side. (T)	Ak	120,-
Britisch-Guyana - Ganzsachen			
W 6077	1881/1962, lot of 13 entires (twelve used/unused stationeries and one franked airlettersheet), incl. commercially used items with message. (T)	GA/ ☒	50,-
Britisch-Honduras <i>see also 7324</i>			
W 6078	1860/1949, British Honduras+British Guyana, used and unused collection on album pages, partly varied condition, main value Honduras from early issues, surcharges, bisects, QV+KEVII+KGV+KGVII definitives up to high values, etc. Ex "Taurusstein" collection. (M)	⊙/ */ Δ/ (*)	200,-
W 6079	1866/1938, used collection on album pages form QV, also three bisects each on piece. (M)	⊙/ Δ	120,-
Britisch-Ostafrika und Uganda			
W 6080	1890/1917, unused and used collection on Schaubek pages, well collected from 1st issue, nice selection of 1895 handstamps, etc. Ex "Taurusstein" collection. (M)	⊙/ */ (*)	300,-
Britisch-Somaliland			
W 6081	1903/1960, mainly mint collection on Schaubek pages, well filled and sorted from QV to QEII, overprint variety SG O12a used (certificate BPA, £900), in addition some KEVII multiples. Ex "Taurusstein" collection. (M)	*/ ⊙/ **	200,-
Britisch-Zentralafrika			
P 6082	1891/1935, British Central Africa+Nyasa, used and unused collection on Schaubek pages, well filled from early surcharges incl. SG 13, 18 (2), good section Coat of Arms issues from 1895 incl. high values (to be examined), KEVII+KGV definitives up to high denominations. Ex "Taurusstein" collection. (M)	⊙/ */ (*)/ Δ	500,-

Britische Südafrika-Gesellschaft*see also 6555*

W 6083	1891/1913, used and unused collection on Schaubek pages, well collected from various Coat of Arms incl. high denominations, 1896 surcharges, a lovely selection of 17 Double heads ½d.-3s., in addition some Admirals. Ex "Taurusstein" collection. (M)	☉/ *	500,-
--------	---	------	-------

Burundi*see also 6886*

W 6084	1962/1969, assortment of 33 commercial covers to USA, all bearing attractive commemoratives frankings, usual postal wear as to be expected. (M)	☒	60,-
W 6085	1964, African Wildlife, three airmail printed matters sent 1965 to USA, incl. 10fr. imperforate single franking. Rarely seen genuinely used on cover! (T) 87 A, 92 A, 95 A, 97 B	☒	Gebot
W 6086	1981/84: More than 200 progressive proofs imperf (cpl. series in multiples) of 1981 'Keppler' souvenir sheet, 1984 'Chrsitmas' and 1984 'UPU'. (M)	**	70,-

Canada - Britisch-Columbia und Vancouverinsel

P 6087	1860, QV 2½d. reddish rose, specialised collection of eleven used stamps incl. horizontal pair and vertical strip of three, showing various kind of postmark/obliteration, in addition single franking on lettersheet 28 Febr. 1861 obliterated by numeral "1" (stated to be earliest known usage of this postmark). Ex "Taurusstein" collection. (M) SG 2/3	☉/ ☒	1.000,-
W 6088	1860/1870, mainly unused collection nine stamps on album page, comprising 1860 2½d. pale reddish rose used, 1865 5c. rose inverted wm mint, 1865/1867 3d. blue unused (3), Surcharges 2c., 5c. and 25c. (M)	(*)/ ☉/ *	400,-
P 6089	1861/1869, assortment of five stamps, comprising 1860 2½d. reddish rose unused, 1865 5c. rose imperf. (irregularly cut) with centric strike of blue oval "PAID" (SG 11), 1867 3d. blue wing margin with penstroke obliteration, Surcharges 1868-1871 perf. 14 5c. pale red used and 50c. mauve used. A good lot, to be inspected. Ex "Taurusstein" collection. (M)	☉/ (*)	800,-
P 6090	1865/1867, Coat of Arms 3d. blue, specialised assortment of 13 stamps incl. two horizontal strips of three, showing various kind of postmarks, plus a combination cover with USA, signed Jakubek (When viewing pictures: partly mounted on piece with postmarks completed, for better display). Ex "Taurusstein" collection. (M) SG 21/22	☉	1.000,-
P 6091	1868/1871, Surcharges, perf. 14, group of four single stamps 5c. red, plus cover bearing horizontal strip of three 2c. brown to San Francisco, signed Calves (When viewing pictures: partly mounted on piece with postmarks completed, for better display). Ex "Taurusstein" collection. (M) SG 28/29	☉/ ☒	500,-

Neufundland - Ganzsachen

P 6092	1873 from ca., interesting lot with 38 mint/used postal stationeries, comprising mail from and to small places, T.P.O. mail, 2 C orange QV psc with destination Monaco (RR!), used reply cards, scarce KGV reply-letter-card and further interesting material. (T)	GA	100,-
--------	--	----	-------

Canada / Kanada*see also 6339, 7320*

W 6093	1841/1976, assortment of 32 covers/cards, from 1841 pre-philatelic letter, eleven 1930s First Flights, Official Air 7c., two used pictorial cards, etc. (S)	☒/ GA	200,-
W 6094	1851/1908, used and unused collection on Schaubek pages, varied condition, comprising Prince Edward Island, New Brunswick, Nova Scotia incl. four stamps of imperf. issues (two each of 3d. blue and 6d. green), good section Newfoundland, Colony of Canada and Dominion, e.g. 20 stamps ½c.-\$5 of 1897 Jubilee issue. Ex "Taurusstein" collection. (M)	☉/ */ (*)	500,-
W 6095	1852/1900 (ca.), Colony+early Dominion, used and unused collection of 32 stamps on album pages, varied condition, comprising e.g. 3d. Beaver (3), 1857 7½d. yellow-green, Small and Large heads incl. one paper fold, registration stamp 8c. blue, etc., some stated to be better types. (M)	☉/ */ (*)	600,-
W 6096	1860/1930, Colony of Canda, Prince Edward Island and Newfoundland, mainly mint assortment. (T)	*/ ☉/ **	130,-
W 6097	1860/1970 (ca.), assortment of apprx. 120 covers/cards/stationeries, comprising especially a nice selection of QV frankings, also a good range of stationeries. (S)	☒/ GA	350,-
W 6098	1870/1980 (ca.), assortment of apprx. 89 cover/cards/stationeries, well sorted from QV period, registered, censored and airmail, etc. (S)	☒/ GA	120,-
W 6099	1880/1980 (ca.), collection of apprx. 175 used/unused stationeries, slightly mixed condition, comprising cards, airlettersheets, envelopes, wrappers, some private imprints noted, etc. (S)	GA	120,-
W 6100	1880/2000 (ca.), balance of apprx. 1.000+ covers/cards, varied condition, good range of interesting frankings, commercial and philatelic mail, postmarks, special features, etc. (K)	☒/ GA	200,-
W 6101	1891/1970, appr. stock of over 2000 stationeries, cover, airograms, picture-postcards and more. Interesting balance of used and unused items with a lot of older material (K2)	GA/ ☒/ →/ AK	1.000,-

Canada - Ganzsachen*see also 6413*

W 6102	1880 from ca., interesting lot with ca.30 postal stationeries, comprising attractive illustrated adverts on QV postcards onwards (ships, bridges, animals, suits, watches etc.) and further specialities. (T)	GA	80,-
--------	---	----	------

Chile*see also 7347*

W 6103	1853-1935, Sammlung im Album gestempelt mit ca 50 Belegen, dabei Zensurstreifen, sehr sauber bzw. übersichtlich, in ordentlicher Erhaltung (A)		300,-
--------	--	--	-------

Chile - Ganzsachen

W 6104	1872 from ca., interesting collection with ca.100 unused postal stationeries, comprising postcards incl. official postcards, envelopes, letter-cards (one example with printing variety), wrappers and parcel-cards, furthermore some forerunner postcard forms. F/VF condition. (S)	GA	80,-
W 6105	1872/1929, collection of appr. 74 used and unused stationeries with postal cards, lettercards and envelopes, slightly mixed condition. (M)	GA	150,-
P 6106	1880 from ca., accumulation of ca.600 mint/used postal stationeries, comprising envelopes, postcards, uprated frankings etc. (K)	GA	100,-
W 6107	1900/1912, lot of 8 registered postal stationery envelopes (4 mint, 4 used), comprising H&G C1, 1a, 2 and 2a mint (incl. items with 'SIN VALOR' ovp), furthermore H&G C1 & C2 used with different additional frankings. (T)	GA	60,-
W 6108	1900/1940 ca., collection of ca. 40 postal stationery envelopes, predominantly used incl. various additional frankings, registered mail, T.P.O. cancellations, mail to foreign destinations and other specialities. (S)	GA	80,-
W 6109	1901/1917 ca., collection of ca.40 used postal stationery envelopes, all with private imprints resp. illustrations, i.a. advertisement for wine, champagne, cognac, cacao, hats, clothes, assurances, electricity, agriculture technics, combs, mirrors, needles, popular savings etc. Rarely offered! (S)	GA	200,-

Cook-Inseln*see also 6717, 6738, 6758, 6759, 6774, 6775, 6776, 6794, 6817, 6819, 6823, 6826, 6827, 6837, 6838, 6854, 6860, 6861, 6864, 6866, 6908, 6909, 6910, 6911, 6920, 6921, 6937, 8658*

W 6110	1972: Several hundred progressive proofs (imperf in larger multiples) of four issues incl. 'Munich Olympic Games', 'Royal Silver Wedding', 'Apollo Flights' and 'Christmas'. (M)	**	150,-
--------	--	----	-------

Costa Rica*see also 6752*

W 6111	1862/1941, mainly used collection on album pages, well filled from a good section early issues, also five stationeries incl. two 1926 airmail covers Costa Rica-Canal Zone. (M)	⊙/ (*)/ */ GA	200,-
6112	1862/1970, (aprox.), collection of mainly used stamps on several stockcards, incl. some classic issues and several issues before 1945, furthermore over 40 letters, inspection recommended. (S)	⊙/ */ **/ ✉	150,-

Costa Rica - Ganzsachen

W 6113	1883 from ca., interesting collection with ca.150 mint/used postal stationeries, starting with early postcards, furthermore uprated cards and envelopes, picture postcards, mail to foreign destinations, registered covers, postmarks from smaller places and other specialities. Recommended! (S)	GA	250,-
W 6114	1924, interesting lot with 8 examples of the 4 C red picture postcard (6 mint, 2 used), comprising realphoto views from tramway, harbour, streets etc. F/VF condition. Scarce! (T)	GA	120,-

Cuba - Vorphila

W 6115	1860-71: Five stampless letters from Havanna to New York by various ships, all with circled "STEAMSHIP/10" h/s. (T)	✉	100,-
--------	---	---	-------

Cuba - Spanische Kolonie (1873-98)*see also 6263*

P 6116	1855/1880 (ca.), Spanish Antilles/Cuba, sophisticated collection on 62 album pages, as usual slightly varied condition, well collected throughout with various issues and showing a nice degree of specialisation, also multiples and more than 60 covers. In addition some loose material/ on stockcards incl. some following periods. (S)	⊙/ */ (*)/ ✉	1.000,-
--------	---	-----------------	---------

Cuba*see also 6263*

W 6117	1870/1990 (ca.), used and mint collection in a thick Schaubek binder, well filled from Spanish colony, also a good selection of postal history! Ex "Taurusstein" collection. (A)	⊙/ */ **/ ✉/ (*)	150,-
--------	--	---------------------	-------

Lot			Start
W 6118	1924/1955, assortment of approx. 114 commercial covers to USA, many attractive frankings, also WWII censoring. (S)	☒	60,-
Cuba - Ganzsachen			
W 6119	1878 from, comprehensive collection with ca.330 mint/used postal stationeries, starting from Spanish Colonial era, i.a. postcards with double impressions, various used items to foreign destinations, reply cards etc., furthermore US possession incl. censored mail, 1904 "1" perfin over 2 surcharged postcards (H&G 38) and other specialities, also included independence era from 1960s onwards with many envelopes. (S)	GA	250,-
Curacao			
W 6120	1873/1938, used collection on album pages from early issues, 1923 2.50gld. black and 5gld. red-brown, etc. (M)	⊙	150,-
Curacao - Ganzsachen			
W 6121	1889 from ca., collection with 23 mint/used postal stationery cards, comprising maritime cancellations and uprated items, SPECIMEN overprints and other specialities, furthermore some items from Netherlands Antilles. (T)	GA	80,-
Dänisch-Westindien			
P 6122	1865/1877, British P.O. St.Thomas, collection of twelve stamps and one letter to Germany, comprising e.g. two copies 1876 4d. vermilion (Z11), 1867-1876 5s. rose plate 2 (slight tear, Z32), etc. (M)	⊙/ ☒	400,-
Diego Suarez			
W 6123	1889/1894, used and unused collection on album pages, incl. good range of surcharges, partly signed, postage dues, Groupe series. Ex "Taurusstein" collection. (M)	⊙/ */ Δ	500,-
Dominica			
W 6124	1874/1950, unused and used collection on album pages from early QV issues, bisects, 1883-1890 Crown CA set of nine, nice part KEVII+KGV+View definitives, etc. Ex "Taurusstein" collection. (M)	*/ ⊙/ **	200,-
Dominikanische Republik - Ganzsachen			
W 6125	1881/1910, lot of five stationeries: three unused envelopes H&G B7a, B7b, B11f, and two used cards (P9 uprated by 1c. green used 1897 to Germany, and double card P14 used as printed matter without message 1910 to Austria with arrival mark and reply part unused). (T)	GA	Gebot
W 6126	1882 from ca., collection with ca.180 mint/used postal stationeries, comprising early used postcards, commemorative card 'Juan Pablo Duarte', various viewcards with series, registered mail and further specialities. (S)	GA	200,-
Ecuador			
<i>see also 10085, 10086, 10087, 10088, 10089, 10090, 10091, 10092</i>			
W 6127	1865/2000 (ca.), used and unused collection well arranged in a binder on album pages, also incl. a good selection of approx. 70 covers/cards. Ex "Taurusstein" collection. (A)	⊙/ */ ☒/ GA	100,-
Ecuador - Ganzsachen			
W 6128	1939, Pictorial card 0.15c. green, collection of 43 different unused cards: nos. 1-25, 28, 30, 36, 37, 39, 40, 45, 47, 48, 50 (nos. 4, 7, 13, 17, 18, 19, 20, 23 each with two different colours of picture). (T) H&G PC22	GA	250,-
Falklandinseln			
W 6129	1878/1929, unused and used collection on Schaubek pages, nice range of QV, KEVII and KGV issues, high values KEVII 3s. and 5s., KGV 3s., etc. Ex "Taurusstein" collection. (M)	*/ ⊙/ (*)	150,-
W 6130	1878/1963, used and unused collection on album pages, comprising a nice range of QV heads incl. 1878 1d. claret no wm unused, 1944 Dependencies, 1948 Silver Wedding, etc. (M)	⊙/ */ (*)/ **	250,-
P 6131 •	1930/1990 (ca.), collection of more than 100 covers, good range of interesting and attractive frankings 1930s-1950s, also some Dependencies. (K)	☒	600,-
Fiji-Inseln			
W 6132	2005/2008, MNH IMPERFORATE COLLECTION, collection of 37 stamps and two souvenir sheets, incl. attractive thematic issues. (A) 1127/1250 Imperf.	**	100,-
Französisch-Äquatorialafrika			
W 6133	1951, Birth Centenary of Pierre Savorgnan de Brazza, group of specialities: four imperforate colour proofs, and epreuve d'artiste in black with signature Hertenberg. Maury 232. (T) 286	(*)/ **/ *	60,-
Französisch-Polynesien			
W 6134	1958/1977, MNH assortment of mainly better issues, stated to Yvert 1.391,- €. (T)	**	180,-

Französische Gebiete in der Antarktis

W	6135	1955/1969, MNH assortment of mainly better issues, stated to Yvert 2.734,- €. (T)	**	300,-
---	------	---	----	-------

Französische Somaliküste

P	6136	1894/1927, unused and used collection on Schaubek pages, comprising many better items, surcharges partly signed, Caravan Route 25fr. and 50fr., some 1902 handstamps, etc. Ex "Taurusstein" collection. (M)	⊙/ */ (*)	800,-
W	6137	1930-31 Five covers (three registered) and one picture postcard sent to France, Czechoslovakia resp. Ethiopia, with several first flight covers, various frankings and postmarks. (Ex Germenis) (T)	✉	100,-

Gambia

W	6138	1869/1890, used and unused collection of QV heads on album page, from 1869 4d. brown and 6d. blue (both signed Georg Bühler), and following. (M)	⊙/ */ (*)	200,-
W	6139	1869/1953, unused and used collection on Schaubek pages, well filled with QV from imperf. issue, KEVII, KGV definitives, etc. Ex "Taurusstein" collection. (M)	⊙/ */ (*)	300,-

Goldküste

W	6140	1874/1953, used and unused collection on album pages, well sorted from early issues, up to high denominations. Ex "Taurusstein" collection. (M)	⊙/ */ (*)	100,-
---	------	---	-----------	-------

Grenada - Ganzsachen

W	6141	1890/1960 (ca.) Ganzsachen ungebraucht und gebraucht. Insgesamt mehr als 800 Belege. (K)	GA/ ✉	100,-
---	------	--	-------	-------

Guadeloupe

W	6142	1880/1930 (ca.), used and unused collection on album pages, comprising several surcharges, postage dues, etc. Ex "Taurusstein" collection. (M)	⊙/ */ (*)	150,-
---	------	--	-----------	-------

Guam

see also 6151

W	6143	1899/1930, fine mint collection on album pages, comprising Scott #1/6, 8 (2), 10, E1, Guard Mail M1/2, M3/4, M5/6, M7/11. Ex "Taurusstein" collection. (M)	*	250,-
---	------	--	---	-------

Guatemala - Ganzsachen

W	6144	1875, Envelopes "Liberty head in oval", balance of apprx. 530 unused items ½r. green, 1r. blue and 2r. rose/red, various sizes and shades. (K)	GA	250,-
	6145	1879 from ca., accumulation of ca.1400 mint postal stationeries in large quantities per issue, included are envelopes, postcards etc. (K)		150,-
P	6146	1880 from ca., interesting collection with ca.100 mint/used postcards, comprising plenty of used reply cards, uprated frankings, registered mail, incoming mail, valuable private picture postcards, postmarks from smaller places and many other specialities. Strongly recommended treasure trove! (S)	GA	300,-
W	6147	1892/1901, lot of twelve (mainly commercially) used stationeries with eight postal cards, two double cards and two uprated envelopes. (T)	GA	60,-
W	6148	1898, Telegraph&Telegrams envelopes, lot of four used pieces: 2c., 6c. and two 12c. Rare! (T) H&G H1, H3, H4 (2)	GA	50,-

Guyana

see also 6862, 8518, 8531

W	6149	2004/2009, MNH IMPERFORATE COLLECTION, collection of 126 stamps and 17 souvenir sheets, incl. attractive thematic issues. (A) 7643/8064	**	300,-
---	------	---	----	-------

Haiti

W	6150	1881/1920 (ca.), used and mint collection/balance on album pages plus in stockbook, well sorted with various issues, some multiples, overprints, in addition some covers/cards incl. rare mixed franking 1st+2nd issue (postal wear). (S)	⊙/ */ ✉/ GA	240,-
---	------	---	----------------	-------

Hawaii

see also 6410, 7374

W	6151	1851/1899, unused and used collection on Schaubek pages, incl. reference material, in addition Guam 1899 1c.-\$1 plus express stamp 10c. Ex "Taurusstein" collection. (M)	*/ (*)/ ⊙	200,-
	6152	1853/1913, used and unused balance on album pages, varied condition, comprising genuine material and reprints/forgeries, interesting lot which should be inspected. Ex "Taurusstein" collection. (M)		150,-

Hawaii - Ganzsachen

P 6153	1885 from ca., interesting collection with ca.70 mint/used postal stationeries, comprising many different used postcards mailed to foreign destinations, also included are postmarks from smaller places, i.a. Kealia, Mahukona, Hanalei, Koloa, Lahaina etc. Recommended! (S)	GA	300,-
--------	--	----	-------

Honduras

W 6154	1880 (onward), several hundred unused postal stationery items, mostly early issues, and a few letters—rarely offered in such a wide variety. 1880 (ab), einige Hundert Ganzsachen ungebraucht, meist frühe Ausgaben, und einige Briefe, selten in dieser Vielfalt angeboten. (S)	GA	100,-
--------	--	----	-------

Italienische Kolonien - Gemeinschaftsausgaben

W 6155	1933 Complete 'Colonies' and 'March on Rome' issues, fine mint hinged. (T) 37-70	*	100,-
--------	--	---	-------

Italienisch-Eritrea

W 6156	1901/1903, group of five used ppc "Pescatori di Perle (Massaua)", "Massaua (Palazzo Governationale)", "Hotel Signorini Asmara", "Cavaliere della Tribu Beni - Amer" and "Sabderat - Cammello...", all franked with 5c. green and sent to Limburg/Germany. (T) Sass. 14	Ak	60,-
--------	--	----	------

Italienisch-Eritrea - Ganzsachen

6157	1893/1901, lot of ten unused stationeries, comprising e.g. Filigrano nos. C2, C4, C5, C6, C11-03, B1, B2, P5. (T)	GA	50,-
------	---	----	------

Italienisch-Libyen

W 6158	1909-1951: Part collections of more than 170 mint stamps from Italian Eritrea, Lybia, Cyrenaica, Tripolitania and other Italian Colonies in Africa. (M)	** / *	150,-
--------	---	--------	-------

Italienisch-Tripolitanien

W 6159	1932-33 '6th and 7th Sampl Fair', two complete sets of 14 resp. 13 stamps incl. air, mint hinged, fresh and fine. (T) 163-189	*	140,-
--------	---	---	-------

Jamaica - Ganzsachen

W 6160	1877 (onward), approx. 1,000 unused postal stationery items (postcards, double cards, envelopes, registered mail envelopes, airmail envelopes, etc.). 1877 (ab), ca. 1000 Ganzsachen ungebraucht (Postkarten, Doppelkarten, Umschläge, Einschreibeumschläge, Luftpostumschläge etc.). (K)	GA	100,-
--------	---	----	-------

W 6161	1877 from ca., collection of ca.170 mint postal stationeries, starting with postcards from H&G #1 onwards, furthermore registered envelopes, wrappers, air-letters etc. (S)	GA	100,-
--------	---	----	-------

W 6162	1877/1904, six commercially used stationery cards with comprehensive message each: Handstamp issue 1d. red (H&G P5) used "PORT MARIA AU 20 77" to Kingston with next-day arrival mark (message referring to sample of whale oil) // ½d. brown (H&G P7) uprated by ½d. green used "KINGSTON JY 19 97" to Hannover/Germany with arrival mark 7.8.97 alongside // 1d. blue (H&G P8) used "KINGSTON JA 20 94" to Hamburg/Germany with arrival mark 9.2.94 alongside // Overprint "ONE PENNY HALF-PENNY" on 3d. green (H&G P10) used "KINGSTON JY 6 80" to Venice/Italy and redirected // 1d. blue (H&G P17) with message dated "Bethlehem Nov 22 94" and used "MALVERN NO 22 97" to Fischbach/Germany with transit mark Kingston 23.11. and arrival mark 10.12. alongside // double card 1d.+1d. blue used "KINGSTON DE 12 94" to Germany with arrival mark 30.12. alongside. (T)	GA	60,-
--------	---	----	------

W 6163	1884/1936, assortment of 31 commercially used stationery cards, all with message, mainly QV. (T)	GA	50,-
--------	--	----	------

Jungferninseln / Virgin Islands

W 6164	1890/1962, MNH assortment with mainly complete definitive sets. (T)	**	100,-
--------	---	----	-------

6165	2003/2009, MNH IMPERFORATE COLLECTION, collection of 60 stamps and four souvenir sheets, incl. attractive thematic issues. (A)	**	170,-
------	--	----	-------

Kaiman-Inseln / Cayman Islands

W 6166	1900/1914, unused and used collection on Schaubek pages, comprising a nice range of interesting issues incl. some handstamps, to be inspected. Ex "Taunusstein" collection. (M)	*/ ⊙/ Δ	200,-
--------	---	---------	-------

Kap Verde

W 6167	1985, Hundertwasser souvenir sheets with identical number "4697", set of three in original size, mint never hinged additionally the three single stamps on FDC in a presentation folder. (M) Bl. 7/9, 497-99	** / FDC	100,-
--------	--	----------	-------

Kiribati (Gilbert-Inseln)

W 6168	2002/2009, MNH IMPERFORATE COLLECTION, collection of 68 stamps and five souvenir sheets, incl. attractive thematic issues. (A) 880/1147 Imperf.	**	170,-
--------	---	----	-------

Kolumbien

W 6169	1859/1917, used and unused collection on album pages, well filled and sorted with plenty of interesting material, also Departement issues. Ex "Taurusstein" collection. (M)	⊙/ */ (*)	300,-
--------	---	-----------	-------

Kolumbien - Wertbriefsicherungsmarken

P 6170	1867 from ca., collection with ca.130 mint/used Cubiertas, comprising many different issues and denominations, also included are items from Tolima. Recommended! (T)	*/ ⊙	100,-
--------	--	------	-------

Kolumbien - Ganzsachen

W 6171	1881 from, comprehensive collection with ca.150 mint/used postal stationeries, predominantly postcards, comprising mail from various places, different foreign destinations, transit markings, maritime daters and many other interesting items. (S)	GA	250,-
--------	--	----	-------

Komoren

W 6172	1960/1963, group of specialities: 1960 Radio station (Michel 40/41), both values each in imperforate colour proof strips of five; 1963 200fr. Craftwork (Michel 58) four imperforate colour proofs, epreuve de luxe and epreuve d'artiste with signature. (M) 40/41, 58	**/ (*)	100,-
--------	---	---------	-------

Leeward-Inseln

W 6173	1890/1912, mint and used collection on Schaubek pages, well sorted from a good section QV issues incl. overprints, KEVII and KGV definitives up to high values. Ex "Taurusstein" collection. (M)	*/ ⊙	200,-
--------	--	------	-------

Liberia

W 6174	1860/1923, used and unused collection on Schaubek pages from a nice section Seated Britannia issues, slightly varied condition. Ex "Taurusstein" collection. (M)	⊙/ */ (*)	100,-
--------	--	-----------	-------

Liberia - Ganzsachen

W 6175	1890 from ca., collection with ca.70 mint/used postal stationeries, comprising mail to various foreign destinations (German Southwest-Africa, Thailand etc.), furthermore german maritime daters, Specimen and further interesting material. (S)	GA	150,-
--------	--	----	-------

Libyen*see also 2699*

W 6176	1951. provisional, Cyrenaica surcharged "LIBIA" and new value, study on the varieties of this issue with multiple, shifted overprints, setting errors, ... (A)	**/ */ ⊙/ ✉	400,-
--------	--	----------------	-------

Marokko*see also 6904*

W 6177	1891/1918, British+French+Spanish P.O., used and unused collection on Schaubek pages, well sorted up to high values. Ex "Taurusstein" collection. (M)	⊙/ *	150,-
--------	---	------	-------

W 6178	1924/1936, lot of ten commercial covers/cards, e.g. perfin "BANQUE D'ETAT DU MAROC", British P.O. 3fr. on 2s.6d. on airmail cover, etc. (T)	✉	40,-
--------	---	---	------

W 6179	1986-88 More than 120 progressive proofs of various issues in stripes of five, imperf, with 1988 'King Mohammad V.', 1988 'Olympic Games', various flower issues and others. (M)	**	50,-
--------	--	----	------

Marokko - Lokalausgaben

P 6180 •	1897-1900 (c.): More than 700 mint stamps in a stockbook including all values of MOGADOR-AGADIR issue, several values of FEZ-MEQUINEZ postage and postage due issues, and few others, with a lot of multiples incl. gutter blocks/pairs, marginals etc. Highlights are nine stamps (five 15c. Fez-Mequinez and four 5c. Mogador-Agadir) IMPERFORATE ONE SIDE between stamp and sheet margin resp. gutter, including four gutter pairs). Most stamps are mint never hinged with the usual creases and toned gum, the condition is found mixed - from defect stamps to fine ones. (A)	**	1.000,-
----------	---	----	---------

Mauritius

P 6181	1848/1926, used and unused collection on Schaubek pages, slightly varied condition, well filled and sorted from a good section of 22 early imperf. QV heads, following issues, surcharges, etc. An interesting and promising lot, to be inspected. Ex "Taurusstein" collection. (M)	⊙/ */ (*)/ ✉	1.000,-
--------	---	-----------------	---------

P 6182	1849-2007 Fine mint and/or used collection plus covers and postcards in 8 binders and stockbooks, starting with three 1849-59 2d. blue (different impressions) and some 'Britannia', from Queen Victoria issues near to complete with some sets both mint and used, also some 'SPECIMEN', covers, postal stationery items, early picture postcards, 'back of the book' incl. Express Delivery and Postage Due, a stockbook with further stamps (from 'Britannia'), also multiples, specials, a wide range of postmarks, special mail, destinations, lovely frankings and many interesting items more. (K)	⊙/ */ **/ ✉/ GA	5.000,-
--------	---	--------------------	---------

Mauritius - Ganzsachen

W 6183	1879/1920 ca., collection with ca.50 mint/used postal stationeries, comprising envelopes, cards and wrappers from era QV onwards. VF condition (A)	GA	80,-
--------	--	----	------

Lot			Start
Mexiko			
<i>see also 6359, 7344</i>			
W 6184	1856/1917, used and unused collection on Schaubek pages, varied condition, well filled and sorted from Hidalgo issues. Ex "Taurusstein" collection. (M)	⊙/ */ (*)/ Δ	150,-
W 6185	1856/1970 (ca.), used and unused collection/balance on stockpages, comprising a nice section Hidalgo issues. Ex "Taurusstein" collection. (A)	⊙/ */ (*)	100,-
W 6186	1930s/1940s, Designer KOSEL, group of 19 proofs of a not realised issue, single die proofs on gummed paper with line perforation, five different values in four colours each (red-orange, bluish green, purple-brown and deep blue): 20c. Pyramid, 30c. Courtyard (only three pieces, without purple-brown), 1p. Building, 5p. Hernando Cortes and 10p. Coat of Arms. (M)	**	250,-
Mexiko - Ganzsachen			
P 6187	1880 from ca., accumulation of ca.1000 mint/used postal stationeries, comprising envelopes (incl. Wells Fargo), postcards, wrappers etc. (K2)	GA	200,-
W 6188	1880/1915 (ca.), assortment of apprx. 143 used and unused stationeries with postal cards, envelopes, letter cards and wrappers, incl. uprated, surcharges, etc. (S)	GA	150,-
W 6189	1880/1940 (ca.), assortment of apprx. 139 used and unused stationeries with postal cards, envelopes, letter cards and wrappers, incl. uprated, surcharges, etc. (S)	GA	180,-
P 6190	1885/1900 (ca.), EXPRESS MAIL, collection of apprx. 186 unused and used stationery envelopes with imprints "WELLS FARGO", "EXPRESS NACIONAL" and "HIDALGO EXPRESS", well arranged on well written-up album pages with detailed description. (A3)	GA	1.600,-
W 6191	1890/1935 (ca.), holding of apprx. 880 (mainly commercially) used postal cards incl. uprated, partly some age wear. A great source for the specialist! (K)	GA	550,-
W 6192	1890/1965 (ca.), collection of 81 mainly used stationeries, well arranged on album pages, comprising postal cards, letter cards, envelopes and wrappers, some uprated, Hidalgo and Wells Fargo express, etc. (S)	GA	180,-
W 6193	1890's (c.): 28 postal stationery cards, envelopes, wrappers and official, almost all different, some used, in mixed condition. (T)	GA	80,-
W 6194	1896/1950 (ca.), collection of apprx. 74 used and unused stationeries with postal cards and envelopes, slightly mixed condition. (M)	GA	150,-
Mikronesien			
W 6195	2000/2004, MNH IMPERFORATE COLLECTION, collection of 80 stamps and ten souvenir sheets, incl. attractive thematic issues. (A) 1101/1557 Imperf.	**	220,-
Neuseeland			
<i>see also 6705</i>			
W 6196	1860's-1970's: Collection and duplication of mostly used (soem mint) stamps in two stockbooks, with a few stamps of first design incl. better ones as 1864 2d. with Wmk "NZ" and perf. 13, hundreds of stamps of following issues, plus some 'back of the book'. (A2)	⊙/ *	200,-
W 6197	1890/1960 (ca.), balance of apprx. 850 covers, main value 1940s f.d.c., many attractive frankings, registered, censored and airmail, etc. (K)	✉	250,-
W 6198	1890-1906 Three covers to Germany with attractive frankings like four 4d. bluish green on cover from Dunedin to Magdeburg in 1890. In addition a postal stationery card from Samoa to Germany in 1896. (T)	✉/ GA	100,-
W 6199	1914/1915, WWI censored mail to USA, lot of six covers and five fronts, all with NZ censoring. (T)	✉/ Δ	80,-
Neuseeland - Ganzsachen			
W 6200	1891/1911 (ca.), interesting group with about 15 used postal stationeries incl., wrappers, postcards and lettercards mixed but mainly good to fine condition! (T)	GA	70,-
W 6201	1895-1912: Seven postal stationery items incl. three picture postcards (one used), two cards used to Germany, a letter card to Austria with postage dues (1906), and an envelope to Italy in 1912 with postage due. (T)	GA	100,-
W 6202	1901, Letter card ONE PENNY on ½d. violet, lot of ten commercially used pieces, thereof two with selvage. (T) H&G A4	GA	100,-
W 6203	1932, Letter card "ONE PENNY" in blue on 1d.+1d. red on blue, lot of 14 unused pieces. (T)	GA	100,-
Neuseeland - Besonderheiten			
P 6204	ADVERTISING ON REVERSE OF STAMPS, 1893 from, extraordinary specialized collection with ca.700 Queen Victoria stamps incl. some covers with advertisement on reverse. The collection is sorted by face values of the corresponding stamps, also included are multiples with different ads, presentations of printing positions in the sheets, combination ads + perfins and further interesting material. Attractive and highly recommended lifetime-collection. (A)	⊙/ *	1.000,-

Lot			Start
Nicaragua - Ganzsachen			
W 6205	1878/1900 (ca.), collection of 63 used and unused stationeries with postal cards and envelopes, slightly mixed condition. (M)	GA	150,-
W 6206	1878/1920 (ca.), comprehensive holding of appr. 1.500+ mainly unused stationeries with postal cards, envelopes and wrappers. (K)	GA	800,-
6207	1880/1900 ca., rd. 60 Ganzsachen vor 1900, überwiegend ungebraucht in meist guter Erhaltung. (A)	GA	60,-
W 6208	1913, Envelope 2c. on 35c. dark green, group of 34 commercially used envelopes, all used domestically, some postal wear. (T) H&G B77a	GA	150,-
Niederländisch-Neuguinea			
W 6209	1960/1961, lot of ten franked parcel despatch forms, all domestic mail. (T)	✉	120,-
W 6210	1960/1961, lot of ten franked parcel despatch forms, all domestic mail. (T)	✉	120,-
Niederländisch-Neuguinea - West-Neuguinea (UNTEA)			
W 6211	1962, Stationery card 7c. purple-brown, lot of 14 commercially used pieces, thereof six uprated. (T)	GA	150,-
W 6212	1962, Stationery card 7c. purple-brown, lot of 15 commercially used pieces, thereof seven uprated. (T)	GA	150,-
W 6213	1962, Stationery card 7c. purple-brown, lot of 15 commercially used pieces, thereof six uprated. (T)	GA	150,-
W 6214	1962, Stationery card 7c. purple-brown, lot of 15 commercially used pieces, thereof six uprated. (T)	GA	150,-
Nigeria			
W 6215	1874/1914, The Nigerias, used and unused collection on Schaubek pages, comprising Lagos, strong section Oil Rivers/Niger Coast incl. ½d. on 2d. Old Calabar Provisional, plus some Northern Nigeria. Ex "Taurusstein" collection. (M)	⊙/ */ (*)	400,-
W 6216	1875/1985 (ca.), The Nigerias, used collection on album pages, comprising Lagos, Niger Coast, South Nigeria, Nigeria, etc. Ex "Taurusstein" collection. (M)	⊙/ ✉	100,-
W 6217	1910/1935, assortment of 31 entires, thereof 26 ppc incl. real-photo cards, partly franked on picture side. (T)	Ak/ ✉/ GA	90,-
Nyassaland <i>see also 6082</i>			
6218	1908/1953, assortment of 33 unused stationeries incl. 22 registered envelopes. (S)	GA	60,-
Obock			
P 6219	1892/1894, unused and used collection on Schaubek pages, well filled from a strong part "OBOCK" surcharges (curved and straight line), also postage dues, nice part Warrior/Camel Horseman incl. triangular stamps 2fr.-50fr. complete mint (25fr. and 50fr. signed). Ex "Taurusstein" collection. (M)	⊙/ */ (*)	800,-
Ostafrikanische Gemeinschaft - Ganzsachen			
W 6220	1926/1957, lot of twelve commercially used stationeries with double card (1), envelopes (6), registered envelopes (4), and airlettersheet (1). (T)	GA	50,-
Palau			
W 6221	2000/2004, MNH IMPERFORATE COLLECTION, collection of 133 stamps and 14 souvenir sheets, incl. attractive thematic issues. (A) 1815/2382 Imperf.	**	350,-
Panama-Kanalzone - Ganzsachen			
W 6222	1924/1970 (ca.), assortment of appr. 188 mainly unused stationery envelopes, well sorted with early uprated pieces to unused semi-modern. (S)	GA	150,-
W 6223	1961/1962, stationery card Franklin 2c. carmine rose used as official card with imprint "PENALTY FOR PRIVATE USE TO AVOID PAYMENT OF POSTAGE \$300", and advertisement imprint of C.Z.Philatelic Agency for coil stamps on reverse, lot of three used pieces. Two cards showing "Dropped last 0", other card with distinctively mutilated "3". USPP S19p, S19pa (2). (T) refers to UX11	GA	Gebot
Papua Neuguinea			
W 6224	1952/1960, mainly MNH lot with SG 1/15 (3), Specimen 14/15s, and postage dues D2/6. (T)	**/ *	120,-
W 6225	1952/1990, a decent used collection well arranged in two binders on album pages, appears to be complete, in addition appr. 150 covers (mainly f.d.c.). (A2)	⊙/ FDC	180,-
W 6226	1956/1999, assortment of appr. 319 covers, some domestic mail and mainly sent to Germany, many attractive frankings, commemoratives, airmail, registered, etc. (S)	✉/ GA	150,-
Paraguay			
W 6227	1889/1932, collection of imperfs/proofs/varieties, comprising e.g. 1892 handstamp on 10c. blue-violet block of four (one stamp with double surcharge), etc. In total 28 stamps neatly arranged on album pages. (M)	*/ (*)/ ⊙	140,-

Lot		Start
Paraguay - Ganzsachen		
W 6228	1883 from ca., collection with ca.80 mint/used postal stationeries, comprising early postcards used to foreign destinations, uprated frankings, surcharged items and further specialities. (S)	GA 100,-
Penrhyn		
W 6229	2000/2008 (+ official 1998), MNH IMPERFORATE COLLECTION, collection of 38 stamps and one souvenir sheets, incl. attractive thematic issues. (A) 546/610+D43/55 Imperf.	** 100,-
Peru <i>see also 7341</i>		
P 6230	1853/1966, comprehensive used and unused collection arranged on album pages in two binder, from a pre-philatelic letter of British P.O., various proofs of Pacific Steam Navigation Company, a lovely specialised classic section of approx. 270 stamps on imperf. issues (incl. covers), good range of overprints, proofs, War issues, parcel stamps, nice part semi-classic issues, blocks of four, etc. (A2)	⊙/ */ Δ/ ☒/ (*) 3.000,-
W 6231	1865/1879, British P.O. CALLAO, group of four stamps postmarked "C38", incl. 1867 2s. blue (trimmed perfs at right, Z55), 1873 6d. grey (Z45), 1874-1880 6d. grey plate 16 (Z46) two copies in combination with Peru 20c. brown used on piece (certificate Moorhouse). (M)	⊙/ Δ 200,-
Peru - Ganzsachen		
W 6232	1880's-1950's (c.): More than 40 postal stationery cards, double cards and envelopes, few used, and more than 20 covers and picture postcards. (A)	GA/ ☒ 100,-
Puerto Rico - Ganzsachen		
W 6233	1890 from ca., collection with ca.70 mint/used postal stationeries, comprising predominantly Spanish Colonial era and furthermore some envelopes from USA possession. F/VF condition. (T)	GA 80,-
Rhodesien		
P 6234	1894 from ca., interesting collection with ca.100 mint/used postal stationeries, comprising plenty of valuable items, i.a. 12 used picture postcards from 1905 series with excellent topic material (waterfalls, train etc.), furthermore registered envelopes, mail from smaller places, some cards from Mashonaland and further specialities. Highly recommended! (S)	GA 500,-
Ruanda <i>see also 6917</i>		
W 6235	1969-72: About 250-300 imperf stamps and progressive proofs, with four sets of 1970 'Horses on paintings', 'Beethoven', Olympic Games 1972' and others, mostly in larger multiples. (M)	** 100,-
St. Helena		
W 6236	1861/1913, used and unused collection on Schaubek pages, well sorted from early VQ issues, KEVII+KGV definitives. Ex "Taurusstein" collection. (M)	⊙/ * 100,-
St. Kitts		
W 6237	1990/2009, MNH IMPERFORATE COLLECTION, collection of 64 stamps and seven souvenir sheets, incl. attractive thematic issues. (A) 286/1062 Imperf.	** 170,-
St. Pierre und Miquelon		
W 6238	1892/1926, lot of three entires: stationery envelope B1 used to Vienna, stationery envelope B10 uprated with Maury #109 and with "PP 030" mark to Paris, Maury #87+88 plus "PP 030" mark to Paris. (T)	GA/ ☒ 90,-
W 6239	1941/1942, FRANCE LIBRE F.N.F.L. surcharge on 4c. purple/brown, five stamps mint never hinged, all signed Scheller. Maury 235, only 1.611 stamps werde surcharged! (T) 236	** 120,-
W 6240	1941/1942, FRANCE LIBRE F.N.F.L. surcharge on 65c. brown/orange, five stamps mint never hinged, all signed Scheller. Maury 240, only 2.805 stamps werde surcharged! (T) 243	** 120,-
St. Thomas und Prinzeninsel - Sao Thome e Principe		
W 6241	1977/1984, MNH holding of souvenir sheets incl. imperfs/de luxe sheets, differing colour of surcharge. Michel cat.value approx. 24.000,- €. Detailed inventory see www. (K)	** 250,-
El Salvador - Ganzsachen		
6242	1880 from ca., collection of more than 1000 predominantly mint & some used postal stationeries, comprising postcards, letter-cards and envelopes. F/VF condition. (K2)	GA 200,-
W 6243	1884/1929, assortment of 17 used stationery cards (some with postal wear/imperfections), ten of them commercially used with comprehensive message, others short greetings, comprising e.g. H&G P1, P2, P10 uprated, P30, P32 message part+reply part (separately), P36 uprated, P38, P43, P61 reply part, P63 message part+reply part (separately), P65 message part+reply part (separately) etc. (T)	GA 80,-

Lot			Start
W 6244	1892/1925, assortment of eleven used stationery envelopes H&G B11b, B23, B24, B29, B42, B52, B56, B89, B90, B113, D2. (T)	GA	50,-
W 6245	1895/1930 (ca.), collection of 47 used and unused stationeries with postal cards, lettercards and envelopes, slightly mixed condition. (M)	GA	120,-
W 6246	1897/1901, group of three used stationeries: envelopes B62 and B70, plus postal cards PC55 with attached "Park" photo on reverse. All domestic use. (T)	GA	70,-
W 6247	1897/1947, lot of ten commercially used postal cards, incl. H&G PC57, PC58, PC59, PC73, etc. (T)	GA	60,-
Samoa			
W 6248	1885/1896, "R 3d." surcharge on 2d., mint assortment of 539 stamps (in panes of 60, one stamp missing), mainly never hinged, partly some adhesions/toning spots. Interesting offer for the specialist, to identify flaws/particularities of surcharge/setting. (M)	** / *	120,-
W 6249	1895, Definitives "Palm Trees" 1s. rose, complete sheet of 120 stamps (two panes of 60 separated by gutter), mint never hinged (slight perf. splits at base). (M) SG 63	**	100,-
W 6250	1895, Definitives "Palm Trees" 1s. rose, complete sheet of 120 stamps (two panes of 60 separated by gutter), mint never hinged. (M) SG 63	**	100,-
W 6251	1895, Definitives "Palm Trees" 1s. rose, complete sheet of 120 stamps (two panes of 60 separated by gutter), mint never hinged. (M) SG 63	**	100,-
W 6252	1895/1900, Definitives "King Laupepa", 2½d. rose (shades), assortment of approx. 580 MNH stamps within (larger) multiples incl. complete sheets. (M)	**	70,-
W 6253	1895/1900, Definitives "Palm Trees" ½d. blackish purple, balance of 485 unused stamps within (larger) multiples incl. complete sheets. Interesting holding for the specialist! (M) SG 57b	(*)	70,-
W 6254	1895/1900, Definitives "Palm Trees" 1d. green (shades), balance of approx. 4000 unused stamps within (larger) multiples incl. several complete sheets. Interesting holding for the specialist! (S)	(*)	240,-
W 6255	1897, Definitives "Palm Trees" 2s.6d. reddish lilac (inverted wm), lot of 155 MNH stamps within (larger) multiples incl. complete sheet, plus a block of 21 c.t.o. (M) SG 64a	** / ☉	120,-
W 6256	1898/1900, Definitives "Palm Trees" 1s. dull rose-carmine and carmine, balance of more than 3200 mint stamps within (larger) multiples incl. several complete sheets, mainly never hinged, some unused no gum/imperfections, mainly fine. Interesting holding for the specialist! (S) SG 63a, 63b	** / * / (*)	120,-
W 6257	1900, Definitives "Palm Trees" 6d. brown-purple (shades), balance of 430 unused stamps within (larger) multiples incl. complete sheet. Interesting holding for the specialist! (M) SG 62a	* / (*)	50,-
SCADTA - Ausgaben für Kolumbien			
P 6258	1921, 60c. vermillion, 450 stamps mainly in multiples/sheets, mint original gum. Mi. 45.000,- €. (S) 16	*	500,-
6259	1928, 80c. olive-green, complete sheet of 25 stamps (folded), mint never hinged. Mi. 1.900,- €. (T) 44(25)	**	180,-
Seychellen - Ganzsachen			
W 6260	1950 (approx.), "SEYCHELLES REGISTERED LETTER", envelopes (forms only without postage imprint), approx. 200 pieces. 1950 (ca.) "SEYCHELLES REGISTERED LETTER", Umschläge (nur Formulare ohne Wertzeicheneindruck), ca. 200 Stück. (K)	GA	50,-
Sierra Leone <i>see also 6555</i>			
W 6261	1860/1949, used and unused collection on Schaubek pages, well filled and sorted from an impressive section QV issues, surcharges, etc. Ex "Tanusstein" collection. (M)	☉ / * / (*)	250,-
Spanisch-Guinea			
W 6262	1902/1957, mainly unused collection on album pages, well filled throughout, incl. complete sets, overprints, etc. Ex "Tanusstein" collection. (M)	* / ☉	250,-
Spanisch-Westindien			
W 6263	1855/1915, Spanish West Indies, Cuba and Puerto Rico, used and unused collection on album pages. Ex "Tanusstein" collection. (M)	☉ / * / (*)	100,-
Sudan - Ganzsachen			
6264	1896 from ca., accumulation of ca.1100 mint postal stationeries in larger amounts per issue, starting with ovp on egypt, further cameleer etc. VF condition. (K)	GA	200,-
W 6265	1897 from ca., interesting collection with ca.75 mint/used postal stationeries, comprising postcards, envelopes and registered envelopes from various places to domestic and foreign destinations, mostly F/VF condition. (S)	GA	120,-
Süd-Nigeria			
W 6266	1901/1913, a decent mint collection on Schaubek pages, definitives QV, KEVII and KGV apparently/virtually complete. Lovely opportunity! Ex "Tanusstein" collection. (M)	* / **	500,-

Lot			Start
Süd-Rhodesien			
6267	1924, KGV, three unused stationeries: Envelope ½d. emerald (H&G B1a), Registered envelopes 4d. ultramarine (H&G C1, C1a). (T)	GA	50,-
Kap der Guten Hoffnung - Ganzsachen			
P 6268	1885 from ca., comprehensive collection with ca.200 mint/used postal stationeries, comprising plenty of different picture postcards incl. useful topic material, furthermore registered envelopes, uprated frankings, postmarks from smaller places, mail to various destinations and further specialities. Recommended treasure trove! (S)	GA	500,-
Natal - Ganzsachen			
W 6269	1890 from ca., collection with ca.85 mint/used postal stationeries, comprising picture postcards, registered envelopes, Specimen and other useful material. (S)	GA	120,-
Oranjerestaat - Ganzsachen			
W 6270	ORANGE FREE STAATE, approx. 2,200 unused postal stationery items starting with H&G No. 1, all in good condition. ORANJEFREISTAAT, ca. 2200 ungebrauchte Ganzsachen ab H&G Nr. 1, durchwegs in guter Erhaltung. (K)	GA	100,-
Transvaal			
W 6271	1869/1910, used and unused collection on Schaubek pages, well sorted with originals, reprints/forgeries, to be inspected. Ex "Taurusstein" collection. (M)	⊙/ */ (*)	150,-
Transvaal - Ganzsachen			
P 6272	1890 from ca., collection with ca.100 mint/used postal stationeries, comprising early picture postcards, censored mail, registration envelopes, mail to various foreign destinations, uprated frankings and further useful material. (S)	GA	150,-
Zululand			
W 6273	1893, Postal cards H&G PC1, PC1a, PC2, PC3, PC4, five unused cards. (T)	GA	50,-
Südafrika			
<i>see also 6555, 6709, 6711</i>			
W 6274	1853/1915, used and unused collection on Schaubek pages, comprising nice section Cape of Good Hope incl. Triangulars, Natal, Griqualand, Zululand, OFS and some early Union of South Africa. Ex "Taurusstein" collection. (M)	⊙/ */ (*)	300,-
W 6275	1890/1960 (ca.), South Africa+states, balance of approx. 225 cover/cards, usual postal wear, comprising a good range of used stationeries, registered, censored and airmail, etc. (S)	⊗/ GA	80,-
P 6276	1890-1980 (c.): About 80 covers, postcards and postal stationery items from Southern Africa including "Homelands", Southern Rhodesia, SWA and German SWA, with a lot of unusual items like censored mail during the Boer War, British and German field post, airmail, and others. (S)	⊗/ GA	250,-
W 6277	1895/1960 (approx.) SOUTHERN AFRICAN STATES (Cape of Good Hope, Transvaal) and South Africa, more than 1,000 postal stationery items with aerograms. A wide variety of postmarks from the Cape of Good Hope and Transvaal. Also included are a few postal stationery envelopes from Zanzibar and French Cameroon with postcards. 1895/1960 (ca.) SÜDARIKANISCHE STAATEN (Kap der Guten Hoffnung, Transvaal) und Südafrika, mehr als 1000 Ganzsachen mit Aerogrammen. Beim Kap der Guten Hoffnung und Transvaal große Stempelvielfalt. Dazu etwas Ganzsachenumschläge von Zanzibar und Französisch Kamerun mit Ansichtskarten. (K2)	GA/ Ak	200,-
Südafrika - Ganzsachen			
W 6278	1913/1992, a decent collection of approx. 220 unused stationeries in an album, comprising especially a good range of PICTORIAL CARDS from 1930s onwards incl. complete sets. (A)	GA	100,-
6279	1915 from ca., comprehensive collection with ca.800 mint/used postal stationeries, predominantly picture postcards from early issues onwards. Excellent topic material, i.a. animals, waterfalls, mountains, mining, landscapes etc. Rarely offered in such quantities. Recommended! (S)	GA	300,-
W 6280	1915/1959, Registered envelopes, assortment of 32 used envelopes, comprising "KGV" 4d. (13), 5½d. (1), 6d. (4), "Native's hut" 4d. (12) and "Lion" 6d. (2), some with censoring. (S)	GA	60,-
W 6281	1950/1980 (ca.), PICTORIAL CARDS, balance of approx. 900+ cards, main value clearly in USED 1950s (design "Sailing Boat"). Great lot for the specialist! (K)	GA	500,-
Südwestafrika - Ganzsachen			
W 6282	1919 from ca., collection with ca.300 mint/used postal stationeries, comprising predominantly postcards from early issues onwards, plenty of picture postcards, Specimen etc., further some used registered envelopes from various places. (S)	GA	100,-

Südwestafrika - Stempel*see also 10161*

W 6283	1916/1930 (ca.), balance in glassines/on stockcards/in approval books, showing a great range of postmarks, especially adopted German postmarks. Lovely lot for the specialist! (S)	△/ ⊙	250,-
W 6284	1916/1937 ca., comprehensive collection with 57 covers, cards and stationeries with focus on the early years (1916-1920), comprising many valuable and interesting items, i.a. POW mail, censored mail, nationalized T.P.O. datestamps, various South African stamps used in SWA, registered mail, postage due, early official mail and many other specialities. Recommended postal history source! ex Piehler (A)	⊗/ GA	300,-

Surinam

W 6285	1873/1938, used collection on album pages from early issues, also four covers. (M)	⊙/ ⊗	120,-
--------	--	------	-------

Surinam - Ganzsachen

P 6286	1880 from ca., collection with ca.500 mint & some used postal stationeries, comprising postcards, envelopes, uprated frankings etc. (K)	GA	100,-
P 6287	1884 from ca., collection with ca.30 mint/used postal stationeries, predominantly postcards with various maritime mail cancellations, i.a. 'SURINAME OVER SOUTHAMPTON', 'SURINAME VIA PLYMOUTH', 'SURINAME VIA HAVRE' etc., furthermore domestic mail from Albina, SPECIMEN and further useful material. (T)	GA	100,-

Tahiti - Ganzsachen

6288	1893, lot of 27 unused stationeries with postal cards H&G PC2a (2), PC3 (24), and letter card A1. (T)	GA	80,-
------	---	----	------

Togo*see also 6744*

W 6289	1915/1916, "TOGO ANGLO-FRENCH OCCUPATION" surcharges on Gold Coast, lot of three entires incl. one Gold Cost KEVII stationery card 1d. carmine uprated by surcharged 2d. grey. (T)	⊗/ GA	80,-
W 6290	1916/1919, Surcharges on Gold Coast and Dahomey, assortment of eleven covers bearing attractive frankings. (T)	⊗	200,-
W 6291	1917/1922, lot of nine unused stationeries with Yvert ENR1, EN4, EN5, EN6 (2), CL1, CP9, CP10A, CP11A. (T)	GA	120,-

Tonga

W 6292	1900 Four covers to Germany including three registered from Vava'u with high frankings like 1897 10d., 1s. and 2s., all with oval registered handstamps and with "APIA/KAISERL. DEUTSCHE/POSTAGENTUR" transit datestamps as well as arrival dater on the reverse. All covers with h/s "Bartels" on back. (T) SG 49-51, 43, 45, 47	⊗	150,-
--------	---	---	-------

Trinidad und Tobago

W 6293	1851/1859, Seated Britannia, fine used collection of seven stamps incl. five values on blued paper. (M)	⊙	100,-
W 6294	1851-1940 (c.): Part collection of about 150 stamps, mint and/or used, on old album pages, from some stamps of 'Britannia' issues. (M)	⊙/ *	100,-

Trinidad und Tobago - Ganzsachen

W 6295	1880/1960 (ca.), collection of 27 used and unused stationeries with postal cards, wrappers, registered envelopes and airlettersheets. (M)	GA	120,-
W 6296	1883/1926, Trinidad, lot of five used stationeries: postal cards H&G P1, P3 and Trinidad&Tobago P2 each with comprehensive message to Germany (P2 uprated); registered envelopes C3a uprated domestic use and C14b to Germany. (T)	GA	50,-
W 6297	1893/1928, lot of eleven (mainly commercially) used stationeries with eight postal cards, two wrappers and one registered envelope. (T)	GA	80,-

Tunesien*see also 6868*

W 6298	1888/1949, mint assortment incl. #1 block of 25, #2 block of 15, two varieties "partly imperf.", etc. (M)	**/ *	Gebot
W 6299	1890/1980 (ca.), balance of apprx. 70 covers/cards/stationeries, incl. airmail, commemoratives, etc. (S)	⊗/ GA	100,-
W 6300	1906/1949, collection of 22 EPREUVES, e.g. Parcel stamps 1st issue two epreuves, 1931 Mosque Halfaouine archive proof, 1944 National Relief and 1949 UPU epreuve d'artiste with signature each, etc. (M)	(*)	130,-
W 6301	1931/1954, IMPERFORATE stamps/proofs, mint assortment of 40 stamps, comprising Michel #171/175, 360/362, 363, 402/405, 407/422, etc. (M)	**/ */ (*)	100,-

Turks- und Caicos-Inseln

W 6302	1867/1918, unused and used collection on album pages, well filled from early QV issues, nice selection of ten handstamps ½, 2½ and 4, KEVII and KGV definitives up to high values, also a good part "WAR TAX" surcharges. A good and promising lot! Ex "Tanusstein" collection. (M)	* / ◎ / (*)	400,-
--------	---	-------------	-------

Tuvalu

see also 6893, 6894, 6895, 6896, 6897, 6898, 6899, 6900, 6901

6303	1977/1989, assortment of 28 commercial covers to USA, all bearing commemoratives frankings, inc. gutter pair and officials. Commercial mail is rarely seen! (T)	☒	50,-
W 6304	2000/2010, MNH IMPERFORATE COLLECTION, collection of 68 stamps and 14 souvenir sheets, incl. attractive thematic issues. (A) 955/1627 Imperf.	**	170,-

Uruguay

6305	2006, 50 Jahre Europa, 1500 Sätze postfrisch in Bogen, Mi 10500,-, Nominale 79500 P. = ca 1750,- € (M) 2880-2881	**	80,-
------	--	----	------

Uruguay - Ganzsachen

W 6306	1881/1902, lot of six commercially used postal cards to Argentina, Germany, Italy, all with (comprehensive) message. (T)	GA	70,-
P 6307	1890/1980 (ca.) Ganzsachen ungebraucht und gebraucht und etwas Briefe. Insgesamt mehr als 500 Belege. (K)	GA/ ☒	100,-

Venezuela - Ganzsachen

W 6308	1880 from ca., collection with ca.180 mint/used postal stationeries, starting with franked postcard forms, furthermore plenty of picture postcards 1920/40s with complete series and other useful material. F/VF condition. (S)	GA	250,-
W 6309	1954/1970 (ca.), AIRLETTERSHEETS, balance of appr. 185 unused resp. c.t.o. airlettersheets, well sorted from H&G #1. (S)	GA	150,-

Vereinigte Staaten von Amerika - Vorphila / Stampless Covers

see also 6321, 7028, 7402, 7623, 7661, 7905, 9252, 9274, 9361, 9404, 9406, 9418, 9430, 9431, 9432, 9433

W 6310	1724-1820's: Group of 18 notarial documents (Indentures, Deeds etc., few parts but most of them complete), obviously all from Pennsylvania (Philadelphia) resp. New Jersey. (S)	☒	100,-
W 6311	1844/1875, Transatlantic Mail to France, lot of 19 (mainly stampless) letters, unpaid/paid/partly paid, each with detailed description referring to rates and routes. (T)	☒	300,-
W 6312	1845/1873, Transatlantic Mail to France, lot of 15 (mainly stampless) letters, unpaid/paid/partly paid, each with detailed description referring to rates and routes. (T)	☒	300,-
W 6313	1846/1874, Transatlantic Mail to France, lot of 15 (mainly stampless) letters, unpaid/paid/partly paid, each with detailed description referring to rates and routes. (T)	☒	300,-
W 6314	1846/1874, Transatlantic Mail to France, lot of 16 (mainly stampless) letters, unpaid/paid/partly paid, each with detailed description referring to rates and routes. (T)	☒	250,-
P 6315	1849/1875, Transatlantic Mail to France, lot of 16 (mainly stampless) letters, unpaid/paid/partly paid, each with detailed description referring to rates and routes. (T)	☒	400,-
W 6316	1852/1869, Transatlantic Mail to France, lot of 15 stampless letters, unpaid/paid/partly paid, each with detailed description referring to rates and routes. (T)	☒	250,-

Vereinigte Staaten von Amerika

see also 2695, 6632, 6664, 6783, 6835, 6930, 7305, 7359, 8681, 8841, 9222, 9359, 9404

W 6317	1840/1940 (ca.), balance of covers/cards/documents, mixed condition, main value 1850s/1860s frankings, to be inspected. (S)	☒	100,-
W 6318	1840/1980 (ca.), sophisticated balance of appr. 1.500+ covers/cards/stationeries/ppc, well sorted from some pre-philately with commercial and philatelic mail, postmarks, specialities, etc. (K)	☒/ GA/ Ak	300,-
W 6319	1840's to semi-modern: About 160 covers, fronts of covers, postcards and postal stationery items, plus several autographs as from Roy Rogers or Bob Feller (Cleveland Indians). (S)	☒/ GA	150,-
6320	1840s-1990s, general collection of U.S. stamps compiled in 4 stock book albums w/ number of duplicate classics and semi-classics, offering some considerable potential for interesting finds of varieties. From the household of a passionate collector in Romania, compiled over decades under Communist party rule, making it all even more fascinating to explore. Certainly rewards viewing. (K)	◎	500,-
W 6321	1845/1873, Transatlantic Mail to GB, lot of eleven (mainly stampless) entires, paid/unpaid/partly paid, also letter bearing 1861 24c. violet, each with detailed description referring to rates and routes. (T)	☒/ GA	250,-

Lot		Start
P 6322	1847/1914, used and unused collection on Schaubek pages, varied condition, from 1847 5c, brown and 10c. black, following issues, 1893 Columbus 1c.-\$3 used, 1898 Omaha 1c.-\$2 used, and not to be missed a quite noteworthy Back of Book section. Ex "Tausenstein" collection. (M)	⊙/ (*)/* 1.000,-
P 6323	1847/1945, used and unused collection on Schaubek album pages, well sorted with plenty of better material, from 1847 5c. brown, following issues, 1861 90c. blue, 1893 Columbus 1c.-\$3 unused, 1926 Exhibition souvenir sheet, 1930 Zeppelin 65c.-\$2.60 mint, etc. Ex "Tausenstein" collection. (M)	⊙/ */ (*)/* ** 2.000,-
6324	1851-1980 (ca), umfangreiche Sammlung in 10 Alben, in allen Erhaltungen, teils unterschiedliche Mengen, dabei bessere klassische Marken, teils gepr., später mit postfrischen Viererblöcken bzw. noch größeren Blockstücken, dabei Platten-Nummern und andere Besonderheiten. Aus der "Tausenstein"-Sammlung. (K2)	1.000,-
W 6325	1851-2010's Collection of mostly used and some mint stamps in 13 stockbooks plus some covers and postcards, with some stamps from 19th century issues (mixed condition), up to modern, and 'back of the book'. (K)	⊙/ */ **/ ☒/ GA 200,-
W 6326	1852/1911, lot of nine better/interesting covers/cards, comprising two stampless ship letters 1852+1863 to Europe, Boyd's City Express cover, Washington 3c. rose misperforated and a marginal imprint copy, Washington 2c. carmine machine perforation on twice redirected cover to Europe with combined franking USA-GB, insufficiently paid mail charged by postage dues. (T)	☒/ GA 250,-
W 6327	1860/1900 (ca.), assortment of six PATRIOTIC COVERS plus one lettersheet with message (=seven pieces in total). (T)	☒ 250,-
W 6328	1860s, PATRIOTIC COVERS, collection of 27 unused pieces. (M)	☒ 90,-
W 6329	1860s, PATRIOTIC COVERS, collection of 30 unused pieces. (M)	☒ 90,-
W 6330	1860s, PATRIOTIC COVERS, collection of 48 unused pieces. (M)	☒ 150,-
W 6331	1860s, PATRIOTIC COVERS, collection of 49 unused pieces. (M)	☒ 150,-
W 6332	1860s, PATRIOTIC COVERS, collection of 50 unused pieces, all better items. (M)	☒ 500,-
W 6333	1860s, PATRIOTIC COVERS, collection of 50 unused pieces. (M)	☒ 150,-
W 6334	1860s, PATRIOTIC COVERS, collection of 50 unused pieces. (M)	☒ 150,-
W 6335	1860s, PATRIOTIC COVERS, collection of 51 unused pieces. (M)	☒ 150,-
W 6336	1860s, PATRIOTIC COVERS, collection of 51 unused pieces. (M)	☒ 150,-
W 6337	1860's: Three covers franked 3c. and one 2c. stamp, i.e. small cover + contents from Battleborough (blue 1866 cancel + dater), second cover from Northadams, Mass. with 3c. grill, and illustrated envelope from Augusta, Maine, plus 2c. black with grill and blue cancel, in slightly mixed condition. (T)	☒/ ⊙ 80,-
W 6338	1860's-modern: About 350 covers, postcards and postal stationery items including many frankings of early issues, a wide range of postmarks, early postal stationery, ship and air mail, and many more, in mixed condition as usual. (S)	☒/ GA 150,-
6339	1860's-modern: Mostly modern US stamps in 5 binders plus a stamp collection Canada in one binder (from 1860's onwards). (K)	⊙/ */ ** 150,-
W 6340	Ab 1861, Sammler-Nachlaß, spezialisiert auf Vordruck-Blättern, aufgelockert mit zahlreichen Briefen bzw. Ganzsachen ab ca 1900, dabei bessere Sätze, Blöcke, Kleinbogen, Markenheftchen, etwas Hawaii bzw. Postämter, dazu interessante Literatur, Fundgrube (K2)	750,-
W 6341	1864/1883, group of six covers, e.g. blue rimless "BALTIMORE", blue target mark "DAYTON", two different types of Boston killer cross, etc. Attractive group! (T)	☒ 50,-
P 6342	1865 from ca., accumulation of ca.600 covers from classic era onwards until 1940s, comprising interesting cancellations, various illustrated commercial covers and stationeries, anti NS propaganda and further specialities. (K)	☒/ → 200,-
W 6343	1865/1980 (ca.), balance of apprx. 860 covers/cards (incl. U.N. New York), some in mixed condition, comprising commercial mail, f.d.c., air and ship mail, stationeries, etc. (K)	☒/ GA 200,-
W 6344	1868/1912, group of 14 covers/cards, varied condition/postal wear, all sent to Switzerland/Canton Berne, comprising e.g. cover bearing 1861 24c. grey+2x1869 3c. ultramarine, uprated stationeries, etc. (T)	☒/ GA 300,-
W 6345	1869/1937, assortment of individually priced stamps, comprising e.g. Scott #119 used, 158 unused, 396 pair, good section officials, etc. (M)	⊙/ **/ */ (*) 150,-
P 6346	1870/1875, Presidential Issue, lot of 16 entires to Germany, incl. three covers bearing 7c. orange, each with detailed description referring to rates and routes. (T)	☒/ GA 300,-
W 6347	1880/1990 (ca.), collection of stationeries old to new, used and unused by types. Then hundreds of mostly old covers and postcards including early frankings, airmail, business mail, special use and destinations. Needs careful checking. (K)	☒/ GA/ Ak 600,-
W 6348	1880/2000 (ca.), sophisticated balance, e.g. loose stamps in envelopes incl. MNH material, several f.d.c. of Special Selivery, Certified Mail and Special Handling stamps, good range of covers incl. used airlettersheets, etc. (K)	GA/ FDC/ ☒/ **/ ⊙/ */ (*) 80,-

Lot		Start
W 6349	1881-1912 Group of 40 stamps with special cancellations (fancy, numeral, straightline etc.), three stamps with special vending & affixing machine perforations (each with Phil. Found. cert.), 1911 1c. line block of six with both 2mm and 3mm spacing (PF cert.), a mint bottom left corner marginal 1909 2c. with siderographer's initials "J.A.M." (John. A. Moonley) (PF cert.), and others, with eight Phil. Found. certificates in total. (T) ex Sc. 206/408	◎/ * 150,-
W 6350	1889/1948, lot of 23 covers/cards, e.g. cacheted/imprinted envelopes/cards ("Hotels", "Island de Cuba/Cigar"), censored and airmail, etc. (T)	☒ 60,-
W 6351	1890/1990 (ca.), balance of more than 1.000 covers, nice range of commercial and philatelic mail, attractive frankings, airmail, U.S.Navy, postmarks, etc. (K)	☒ 90,-
W 6352	1890/2000 (ca.), USA/area, balance of apprx. 500+ covers/cards/stationeries, incl. Hawaii, Cuba, Guam, CZ, Philippines, U.S.Pacific. (K)	☒/ GA 500,-
W 6353	1900-2000 (c.) - "U.S.A. Special": Collection of Plate blocks and stamps, line pairs, stamps with ZIP codes, se-tenants up to complete sheets, and some souvenir sheets, mint and/or used in four big stock books and a binder. (K)	**/ */ ◎ 400,-
W 6354	1906/1907, assortment of 29 LEATHER CARDS, mainly used. (S)	☒ 50,-
W 6355	1908/1916, MACHINE PERFORATIONS, assortment of six commercial covers bearing coil stamps, according to vendor's description two Farwell and four Schermack. (T)	☒ 180,-
P 6356 •	1910-1965 approx., Advanced collection on mint U.S. definitives, commemoratives and air mails starting, comprising e.g. Franklin \$2, \$5 Dollar high values, Curtiss Jenny air mails, 1926 Philatelic Exhibition miniature sheet, complete sets of Kansas and Nebraska overprints, 3 values Zeppelin 1930, 50 c Zeppelin 1933, complete set of Shanghai overprints 1919/22 and plate corners starting from 1960s issues. All items in very good condition, majority MINT NEVER HINGED (MNH). Exceptional and highly attractive collection, accompanied by stock book with small unsorted balance. Very recommendable. (S)	**/ * 3.000,-
P 6357	1919-1960 (c.): Collection of mint PLATE BLOCKS of regular and commemorative issues in two Scott albums, with many complete parts, sets etc., with regular definitives like 1922-34 issues (various perforations etc., up to Dollar values), 1929 "Kans." ovpt. complete set and "Nebr." set to 9c., and regular air mail (from 1923 onwards), Commemoratives from 1919 'Victory' with many complete sets/issues, also souvenir sheets from 1926 onwards, comm. air mail incl. 1933 Zeppelin 50c and many more. In total about 360 plate blocks plus some souvenir sheets, obviously all mint never hinged (except few like 1934 special printings), fresh and fine/very fine. (K)	** 5.000,-
W 6358	1923/2001, comprehensive balance of apprx. 600 cacheted f.d.c., only interesting and better items (without the usual common material), good range of 1920s/1930s issues incl. Olympic Games, high values definitive sets, blocks of four, booklet panes, etc. A great lot full of substance, very high cat.value, rarely seen in that detail and volume! (K)	FDC 800,-
W 6359	1928/1932, USA+some Mexico, assortment of apprx. 130 airmail covers, apparently mainly first and special flights with related cachets. (S)	☒/ GA 400,-
W 6360	1928/1951, Airmail, assortment of apprx. 50 legal size airmail covers, mainly first and special flights, some commercial, incl. Zeppelin, DoX, Military Airmail, combined frankings USA-GB resp. USA-Haiti, etc. (S)	☒/ GA 150,-
W 6361	1930/1931 Three covers/ppc to Denmark, with an insuff. franked ppc with postage dues (1930), registered "A.R." cover by S.S. "Berlin" to Denmark in 1931, and a 1931 cover to Allborg. Each cover/card with actual Phil. Foundation certificate. (T)	☒ 100,-
W 6362	1932/1998, almost exclusively 1930s/1940s, assortment of apprx. 79 philatelic entires, mainly f.d.c., incl. blocks of four, airmail, etc. (S)	FDC/ ☒ 150,-
6363	1932-1976, postfrische und ungebrauchte Partie in einem Einsteckbuch mit u.a. höheren Dauerserienwerten, Flugpostmarken, kompletten Sätzen und Sondermarken-Zusammendrucken. (A)	**/ * Gebot
6364	1932-52 Group of 25 sheets with 1400 stamps in total, mostly different, many with plate numbers etc., most of them fine unmounted mint, few with minor imperfections as little stains. (M) ex Scott 704/1014	** 60,-
W 6365	1936, Air Post Special Delivery Stamp, 16c. red/blue, balance of apprx. 134 cacheted f.d.c. with Washington first day machine marks, also blocks of four, centre line blocks, plate blocks (various occurrences). Interesting lot for the specialist! (S) Scott CE2	FDC 400,-
6366	1972/2011, Mint Set/Commemorative Stamp Collections/Year Books complete (39 years), issued from UNITED STATES POSTAL SERVICE, in original packagings (opened), everything in good condition. 1972/2011, Mint Set/Commemorative Stamp Collections/Year Books, komplett (39 Jahre), wie von der US-Postverwaltung herausgegeben in Original-Mappen/Foldern (geöffnet). Gute Erhaltung. (K)	** 100,-
W 6367	1989, 20th UPU Congress "Futuristic Mail Delivery" (SPACE), assortment of apprx. 190 commemorative covers/cards (f.d.c., cacheted entires, maximum cards) bearing perf. and imperf. (ex souvenir sheet) issue, various special event postmarks and dates. Interesting lot for the specialist! (S) Sc. C122/125, C126, C126a-d	☒ 90,-

Lot		Start
W 6368	1989, 20th UPU Congress "Traditional Mail Delivery", assortment of approx. 230 commemorative covers/cards (f.d.c., cacheted entires, maximum cards) bearing perf. and imperf. (ex souvenir sheet) issue, various special event postmarks and dates. Interesting lot for the specialist! (S) Sc. 2434/2437, 2438, 2438a-d	120,-
W 6369	1990's (c.): Hundreds of mint stamps incl. multiples, se-tenant sheets etc., representing a face value of about \$300. (S)	80,-
Vereinigete Staaten von Amerika - Paketmarken		
W 6370	1913/1914, lot of six commercial covers bearing parcel post stamps used as postage: four covers with single franking 4c., cover to Holland with single franking 5c., 10c. uprating a stationery envelope, usual postal wear. From 1 July 1913 parcel stamps were allowed to be used as regular postage. (M)	150,-
W 6371	1913/1918, used as postage, group of three covers: 4c.+10c. on registered cover to England, 3c.+4c. uprating a 5c. stationery envelope, due 1c. on cover to Rome/N.Y. and redirected, some postal wear as to be expected. (T)	90,-
Vereinigete Staaten von Amerika - Paket-Portomarken <i>see also 6371</i>		
W 6372	1913, lot of two commercial covers bearing parcel post dues used as postage dues: cover from Bethany to New York with pair 1c. and cover from Cincinnati to San Francisco with pair 2c., postal wear/faults. From 1 July 1913 parcel stamps were allowed to be used as regular postage. (M)	80,-
Vereinigete Staaten von Amerika - Portomarken		
W 6373	1880/1970 (ca.), lot of 68 insufficiently paid covers/cards all bearing postage dues resp. related instructions marks/endorsements, domestic and incoming mail, usual postal wear as to be expected. (S)	150,-
Vereinigete Staaten von Amerika - Fiskalmarken		
W 6374	1876-1899 Group of 16 banking and legal/estate documents bearing 19 revenue stamps incl. Stock Transfer up to \$2, Inter. Revenues and Documentary. (M)	80,-
Vereinigete Staaten von Amerika - Hunting Permit Stamps		
W 6375	1934, lot of four hunting licences, all bearing \$1 blue, usual wear as to be expected. (T) Scott RW1 (4)	150,-
Vereinigete Staaten von Amerika - Vorausentwertungen		
W 6376	Collection of approx. 1.800 blocks of four. (A)	200,-
W 6377	Collection of approx. 4.700 precancels. (A)	280,-
6378	Collection of approx. 5.000 precancels. (A)	320,-
W 6379	Collection of approx. 5.500 precancels. (A)	360,-
W 6380	Collection of approx. 6.200 precancels. (A)	360,-
W 6381	Collection of approx. 6.300 precancels. (A)	400,-
W 6382	Collection of approx. 6.300 precancels. (A)	360,-
6383	Collection of approx. 6.300 precancels. (A)	400,-
W 6384	Comprehensive collection of thousands of precancels, well sorted in five thick volumes. (K)	500,-
Vereinigete Staaten von Amerika - Sonstige Marken		
W 6385	1954, Nebraska Test Stamps, Design "Frontier Man pushes Waggon Wheel" in blue and in black, two blocks of four. Scott TD100+TD101, \$1600. (T) TD100, TD101	50,-
W 6386	1954, Nebraska Test Stamps, Design "Frontier Man pushes Waggon Wheel" in blue and in black, two blocks of four. Scott TD100+TD101, \$1600. (T) TD100, TD101	50,-
Vereinigete Staaten von Amerika - Ganzsachen <i>see also 6431, 6930</i>		
W 6387	1854-1937 Group of 10 interesting covers, letters and postcards including three stampless covers of the 1850's, ppc cancelled "U.S.S. INDEPENDENCE/SEP 12/1909" or 1929 cover canc. "U.S.GERM. SEA POST/S.S.PRESIDENT ROOSVELT", covers with special frankings like 1c. line pair (Sc.#383), two bisected 2c. (Sc.#599 resp. 634), a registered cover, and others. each except the stampless covers with actual Phil. Found. certificate. (T)	150,-
P 6388	1865 from ca., comprehensive accumulation of ca.500 mint/used postal stationeries, comprising plenty of valuable items, i.a. early envelopes up to 90 C purple 'Perry' etc., various illustrated imprints and viewcards with 'Columbian Exhibition', pictures of ships, advertising cards & envelopes, registered mail, T.P.O. cancellations and further interesting material. Great postal history source. (S)	400,-

Lot			Start
W 6389	1870's-1970's Destination DENMARK: 15 postal stationery cards addressed for various cities in DENMARK, with first Liberty card 1873 for Copenhagen but no cancel/postmark, two 1879 cards 2c. blue with arrival datestamps, two 1898 cards 'Liberty' 2c. black, and others, in slightly mixed condition. (T)	GA	100,-
W 6390	1873, Postal card Liberty 1c. brown, Large watermark, lot of nine unused cards, specialised to types incl. SP25, 26, 27, 34, 43, 64 (according to vendor). (T) Scott UX1	GA	500,-
W 6391	1873/1880 (ca.), Postal card Liberty 1c. brown, balance of more than 600 used and unused pieces, also private imprints, good range of postmarks, etc. Good lot for specialist's needs. (K) UX1, UX3	GA	300,-
6392	1873/1960 (ca.), Postal cards, balance of some hundred used and unused postal cards, neatly sorted to Scott nos. resp. to postmarks, several particularities and private imprints noted, also 16 Pictorial cards "Trans-Mississippi Exhibition", etc. A great lot for the specialist! (K)	GA	250,-
W 6393	1873/1990 (ca.), sophisticated balance of stationeries, early Liberty postal cards showing some specialisation to plates/types, also more than 70 UNCUT PANES, and plenty of other interesting pieces. (RE1)	GA	550,-
W 6394	1873-1980's: Collection of about 90 postal stationery cards, with about 60 used, from first 1873 Liberty card to semi-modern including reply cards, types, colour shades, printings, an 1897 card Jefferson 1c. showing part double impression, destinations in Europe or domestic, a wide range of postmarks etc. (M)	GA	200,-
W 6395	1875ff, assortment of 28 stationeries (26 envelopes and two postal cards), Specimen copies for UPU Congress, all with surcharge "UNIVERSAL POSTAL CONGRESS". (M)	GA	300,-
W 6396	1880/1917, assortment of 61 commercially used stationeries (59 cards and two wrappers), thereof 25 uprated, all used to European destinations. Included are e.g. UX6 (22), UX13, UX16 (8), UY2 unsevered (2) and three message parts. (T)	GA	80,-
W 6397	1880/1990 (ca.), holding of apprx. 4.000-5.000 mainly unused stationeries with postal cards, envelopes and airlettersheets, all well filled and sorted throughout in eight boxes. Great lot for the specialist! (RE1)	GA	1.000,-
W 6398	1882/1918, assortment of 28 mainly used stationery cards, showing special features like particular postmarks, "MISSENT" instruction marks, used to Cuba during War Tax period, used in Puerto Rico, returned reply cards, 10c. uprated to pay special delivery, better card UX29c, etc. A rich source for the specialist! (T)	GA	70,-
6399	1885/1905, Postal Cards designs "Liberty", "Jefferson", "Grant" and "McKinley", sophisticated balance of apprx. 2.000+ used and unused cards, incl. private imprints. Great lot for the specialist! (K)	GA	250,-
P 6400	1887/1915 (c.): four postal stationery envelopes showing VARIETIES, with 1887 ff. 1c. Franklin and 2c. Washington with only parts of stamps printed, also 2c. albino (colorless embossing), and 1915 2c. Washington "folded upside down" (stamp now inside), plus two normal env's for comparison. (T)	GA	200,-
W 6401	1887/1930 (ca.), Envelopes "Washington" and "Franklin", collection of apprx. 512 mainly unused envelopes, well sorted and showing a lovey degree of specialisation with plenty of different types, except a few extremely fresh and pristine quality throughout! (K)	GA	300,-
W 6402	1890/1950 (ca.), collection/assortment of apprx. 70 used and unused postal cards, incl. two "Puck" 1893 Columbian Exhibition surcharges, two "Goldsmith" wrappers for 1893 pictorial cards, two returned "Liberty" reply parts from Europe, several Grant double cards/message/reply parts, private overprints, etc. A good source for the specialist! (S)	GA	150,-
W 6403	1892/1899, Double card Grant 1c.+1c. black with frame, lot of 43 used unsevered cards, all with private imprints incl. attractive thematic. (S) Scott UY1	GA	250,-
W 6404	1892/1899, Double card Grant 1c.+1c. black with frame, lot of 44 used unsevered cards, all with private imprints incl. attractive thematic. (S) Scott UY1	GA	250,-
W 6405	1892/1906, Double cards Grant 1c.+1c., assortment of 54 mainly used detached message/reply parts: UY1 message (20), UY1 reply (18), U3 message (12), UY3 reply (4), partly with private imprints. (S)	GA	60,-
6406	1893, Double card Liberty 2c.+2c. blue, lot of apprx. 245 unused pieces, partly unfolded. (S) Sc. UY2	GA	60,-
P 6407	1893, WORLD'S COLOMBIAN EXHIBITION, comprehensive collection with ca.80 mint/used postal stationery cards, comprising various series of views including the corresponding envelope, depictions in colour or black and white, i.a. "Electrical Building", "Mines Building", "Fisheries Building", "Horticultural Building", "Government Building", "Women's Building", "Fine Art Building" etc. Recommended collection - rarely offered in such detail! (A)	GA	400,-
W 6408	1893, WORLD'S COLUMBIAN EXPOSITION, balance of 112 used and unused pictorial cards (coloured design), comprising "Horticultural Building" (4), "Battle Ship Illinois" (12), "Mines Building" (5), "Administration Building" (16), "Machinery Building" (3), "The Woman's Building" (7), "Fine Art Building" (7), "The Electrical Building" (9), "Manufacturers and Liberal Arts" (14), "The Fisheries Building" (10), "Government Building" (9), "The Agricultural Building" (16). (S)	GA	650,-

Lot			Start
W 6409	1893, WORLD'S COLUMBIAN EXPOSITION, balance of 27 mainly unused pictorial cards (b/w design), comprising "Fishing and Fisheries Building" (1), "Horticultural Building" (1), "Agricultural Building" (2), "Administration Building" (3), "Mines and Mining Building" (1), "Machinery Building" (3), "Woman's Building" (4), "Transportation Building" (4), "Art Palace" (2), "Electrical Building" (2), "The Government Building" (1), "Manufacturers and Liberal Arts Building" (3). (T)	GA	180,-
W 6410	1893/1915, assortment of 48 entires (almost exclusively stationery envelopes), 38 pieces sent to Honolulu/Hawaii resp. ten envelopes used at Hawaii (1900/1901). (T)	GA/ ☒	130,-
W 6411	1894, Postal card Jefferson 1c. black, specialised collection of 31 unused and used cards, incl. UPU Specimen copy with overprint "UNIVERSAL POSTAL CONGRESS" (125 produced), several varieties like "Partly missing design" and miscut pieces, also an uncut pane of four. (M) Scott UX12	GA	150,-
W 6412 •	1894-1950: Group of 7 postal stationery envelopes and cards, with five of them with postage due stamps, one upgraded official envelope used registered in 1912, an illustrated (Ajax Fire Engine Works) env. used in 1917, and others. (T)	GA	100,-
P 6413	1897 from ca., collection with 28 covers/cards, comprising postal stationery cards with various pictures, i.a. souvenir postal cards from Baltimore, New York, Covington Cathedral KY., Niagara Falls (also Canadian psc), franked litho-postcards from St.Louis World Fair, illustrated envelopes from various exhibitions etc. F/VF condition. (A)	GA/ ☒	200,-
W 6414	1898, Trans-Mississippi Exhibition, assortment of 25 unused cards, comprising "Manufacturers" (4), "Boys' and Girls" (7), "Agriculture" (3), "Fine Arts" (6), "Machinery and Electricity" (7), "Mines and Mining" (8). (T)	GA	250,-
W 6415	1898/1903, Double card Grant 1c.+1c. black without frame, lot of 38 used unsevered cards, all with private imprints incl. attractive thematic. (S) Scott UY3	GA	200,-
W 6416	1900/1960 (ca.), assortment of appr. 166 used and unused stationeries with cards and envelopes, also to foreign destinations, uprated, private imprints, etc. (S)	GA	100,-
W 6417	1914/1996, balance of appr. 830 used and unused postal cards, well sorted throughout incl. many specialities like many private imprints, postmarks (machine/slogan, HPO, Sea, Territory), varieties, etc. A rich source for the specialist! (K)	GA	170,-
W 6418	1920, "1 CENT" revaluation of 1917-1918 2c. postal cards, balance of appr. 154 mainly unused pieces, incl. private imprints and 19 cards showing varieties of overprint (double/shifted/inverted). (S) Sc. UX32, UX33	GA	100,-
W 6419	1920, "1 CENT" revaluation of 1917-1918 2c. postal cards, sophisticated balance of appr. 266 mainly unused pieces, all sorted in glassines and classified to types (according to collector), great range of types, also varieties, private imprints, better pieces (priced individually up to \$70). A most impressive and valuable holding for the specialist! (S) Sc. UX32, UX33	GA	350,-
6420	1920/1987, collection of various stationeries consisting of 1920 "1 CENT" revaluation of 1917-1918 2c. postal cards (26 double cards), 1926 Double card McKinley 3c.+3c. red orange (around 180 pieces), 250 cards with various postmarks of California reaching from 1937 to 1968, including smaller towns/ghost towns (spooky!) and over 300 various interesting stationaries more. (K)	GA	250,-
W 6421	1929/1960 (ca.), Airmail Envelopes, collection of 97 mainly unused airmail envelopes, showing a nice degree of specialisation with types, 19 revaluations surcharges, etc. (A2)	GA	150,-
W 6422	1950/1960 (ca.), sophisticated collection/balance of appr. 265 postal cards used and unused, comprising designs "Franklin", "Lincoln", Statue of Liberty", "Torch" and airmail cards, incl. varieties/types, postmarks, private imprints, miscut/uncut panes, etc. (S)	GA	90,-
6423	1956/1976, holding of 1,500+ unused Double cards, mainly unfolded. (K) Sc. UY16/UY27 ex	GA	50,-
6424	1960s/1980s, holding of more than 1,900 used and unused stationery envelopes. (K2)	GA	70,-
W 6425	1963/1966, Airmail double card "Map" type 7c., group of 29 separate message parts and nine separate reply parts, all commercially used (whereupon the message parts are mostly used as reply), incoming from GB, Germany and Netherlands (38 halves in total). (T) Scott UY19	GA	250,-
6426	1972/2007, comprehensive balance of some hundred unused postal cards, mainly as originally sealed retail packages. (K)		60,-
W 6427	1980/2000 (ca.), balance of some hundred mainly unused stationery envelopes incl. airmail and official. (K)	GA	60,-
Vereinigte Staaten von Amerika - Stempel			
W 6428	1851-1912 FANCY cancels: Group of 30 stamps showing a wide range of fancy cancels, colored postmarks and few others, in slightly mixed condition but with better stamps like Sc. #88 and #135 (with grill) etc., accompanied by 12 actual certificates by the Phil. Foundation. (T) ex Sc. #11A / 408	☉	150,-
6429	1880/1950 (ca.), holding of appr. 1.000+ commercial covers, all sorted to postmarks (various states and machine marks). (K)	☒/ GA	150,-
W 6430	1894-99 Cancellations: Collection of 324 used stamps 'Washington' 2c. pink resp. carmine (ex Scott #248/#279B) on four stock pages, showing a wide range of cancellations as fancy cancels, numerals, target and other handstamps, and some datestamps or machine cancels. The stamps in slightly mixed condition. Nevertheless, a useful lot for the specialist. (M)	☉	100,-

Lot			Start
6431	1915/1952, MACHINE MARKS, specialised assortment of apprx. 212 stationery cards Jefferson 1c. green, all bearing clear strikes of machine marks, apparently only different, some stated to be better. (K) Sc. UX27	GA	50,-
W 6432	1947/1967, ALASKA, assortment of apprx. 75 covers/cards bearing clear strikes of postmarks from ANIAK to WRANGEL. (S)	✉/ GA	80,-
W 6433	1990/1991, collection of apprx. 500 philatelic covers all bearing special event postmarks. (K)	✉	100,-
Vereinigte Staaten von Amerika - Air Mail / Flugpost			
W 6434	1928/1931, FIRST FLIGHT COVERS, collection/balance of apprx. 600 covers, neatly sorted in glassines with detailed AAMC classification and pricing, incl. several rare and interesting pieces, dual flown, off route, combined frankings, etc. Priced individually to apprx. \$12,450. (K)	✉/ GA	1.000,-
W 6435	1929/1936, lot of seven Pilot+notable signed covers bearing about 40 signatures, e.g. von Gronau crew, Earle Ovington, S.B.Chandler, Milton Hersberger, A.R.Perkins, etc. A very good specialist's lot! (T)	✉	150,-
W 6436	1930, Chicago National Air Races 23 Aug-1 Sep, petty collection incl. cacheted cover bearing signature of AMELIA EARHART who participated in the Air Show, official advertising folder, gummed vignette, and ten covers showing postmarks of each day of the meeting. (M)	✉	200,-
W 6437	1930/1990 (ca.), balance of apprx. 510 airmail covers/cards (flown, commemorative and commercial), incl. nice range of related cachet marks. (S)	✉/ GA	130,-
6438	1930-1950, Partie von 270 Flugpost-Belegen (S)	✉	120,-
W 6439	1936, November, PAN AM Aerogram which now shows China as a Pan Am destination. These documents were used to transmit rapid messages by radio/cable. Signed by passenger Clara Adams and Capt. Edwin C. Musick+his entire crew. (M)		100,-
Vereinigte Staaten von Amerika - Besonderheiten			
W 6440	1879 from ca., lot with ca.50 mostly different BANK CHECKS, various topics, some with illustrations (X-mas, buildings etc.). (T)		50,-
W 6441	1928/1963, Christmas Seals, comprehensive MNH stock of some thousand stamps, neatly sorted on stockcards/in envelopes. (K)	**	60,-
Vereinte Nationen - Alle Ämter			
6442	1951-1983, Genf, Wien und New York, Sammlung postfrisch im Vordruck-Album, dabei New York Bl. 1, in guter Erhaltung (A)		80,-
6443	GENF 1969-2025, WIEN 1982-2017 bzw. NEW YORK 1951-2010, umfangreiche Sammlung postfrisch und gestempelt, dabei N.Y. Bl. 1, teils doppelt vorhanden, mit erheblichen Nominalanteil, in 8 Steckbüchern, in ordentlicher Erhaltung (K)		400,-
Vereinte Nationen - New York			
W 6444	1951, 10th Anniversary souvenir sheet, lot of seven cacheted f.d.c. with New York first day machine mark. (T) Block II (7)	FDC	150,-
W 6445	1951-97 Mint collection plus part collections in four binders, some used stamps and souvenir sheets in addition, with several colour shades as both 1951 Air 15c., etc. (K)	**/ ⊙	100,-
Vereinte Nationen - New York - Ganzsachen			
6446	1959/82 (ca.), Bestand von ca. 70 Ganzsachen ungebraucht bzw. mit Ersttagsstempel auf Blankoumschlägen, teils mehrfach. (T)	GA	Gebot
Vereinte Nationen - Besonderheiten			
W 6447	1946/1960 (ca.), collection/balance of apprx. 200+ thematic covers/cards, showing a nice range of related slogan marks, special event marks, U.N.Missions, etc. (K)	✉/ Δ	250,-
W 6448	1976/1996, Field Post of the United Nations Peace Keeping Forces in the African War Theatres of Western Sahara (MINURSO) and Namibia (UNTAG) . Collection consisting of 54 covers mounted on album pages and fully written up in German language for exhibition, including franked mail from various countries of origin, meter stamps . Very exceptional. (A)	✉	60,-
Zanzibar			
W 6449	1895/1913, mainly mint collection on Schaubek pages, well sorted from 1895 QV surcharges ½a.-5r. Ex "Taurusstein" collection. (M)	*/ ⊙	150,-
Zanzibar - Ganzsachen			
P 6450	1888 from ca., collection with ca.150 mint/used postal stationeries, starting with 1888 British India forerunner postcard, furthermore various postcards, letter-cards, envelopes and wrappers, some Specimen ovp and further specialities. (S)	GA	120,-
W 6451	1953/1964, AIRLETTERSHEETS, balance of apprx. 127 (mainly unused) airlettersheets, incl. twelve pieces "JAMHURI 1964" on 25c. brown. (S)	GA	150,-

Alle Welt

P 6452	1860-1930 (ca), umfangreiche Sammlung in 28 Ringalben, ungebraucht bzw. gebraucht, quer durch alle Länder, dabei eine Fülle von guten Einzelwerten bzw. kpl. Sätzen, sehr viel Britische Kolonien, die Sammlung ist aufgelockert mit hunderten Briefen, Karten, Ganzsachen, teils mit Zusatzfrankaturen, dabei Besonderheiten, Flugpost, Destinationen und vieles mehr, zu erwähnen wären drei Briefe Großbritannien Nr. 1 etc., diese Sammlung wird so geschlossen angeboten ohne jegliche Entnahme von Einzellosen, bitte ansehen (RE1)		12.000,-
6453	AUTOMATENMARKEN, gigantischer Lagerbestand in ca 100 Boxen, postfrisch, gestempelt (in der Regel Sonder- bzw. Ersttags-Sonderstempel), Sammlerbelege, auch R-Briefe, alles in bester Erhaltung, die losen Marken sind sauber in Tüten sortiert, ein übersichtlicher Bestand, der sofort einsatzfähig ist. Zur Orientierung finden Sie im Internet eine Auflistung über die einzelnen Länder und Anzahl der Boxen! (RE2)		4.000,-
W 6454	1866/1983, Sammlung mit ca. 235 Briefen, Karten und Ganzsachen aus aller Welt überwiegend vor 1945 mit vielen interessanten Stücken im Briefalbum (A)	☒/ GA	400,-
W 6455	1880/1970, Sammlung mit ca. 215 Briefen, Karten und Ganzsachen aus aller Welt überwiegend vor 1945 mit vielen interessanten Stücken, dabei auch Luftpost und Zensur, im Briefalbum (A)	☒/ GA	400,-
6456	1960-2000, MARKENHEFTCHEN, Konvolut von ca 800 Stück, aus verschiedenen Ländern, meist jedoch Deutschland, dabei Sport, Caritas, Weihnachtsheftchen etc., einige wenige gestempelt (K)		300,-
W 6457	1880/1960 (ca.), balance of apprx. 140 covers/cards/stationeries, comprising e.g. Asia, Austria, Montenegro, Dutch colonies, etc., many useful and interesting items, good lot for break-up, viewing advised. (S)	☒/ GA	250,-
W 6458	Album with 90 covers from an old family correspondence to Kolbu (Norway), aprox. from the 1940's. Incl. better covers from CHINA with interesting multiple- & mixed- frankings, Hongkong, Thailand as well as some other asian countries, furthermore some covers from europe and north-america. (A)	☒/ GA	250,-
W 6459 •	1850/1965 (ca.), interessanter Posten auf Steckkarten, Kärtchen oder in Tütchen aus verschiedenen Ländern von Europa bis Übersee inkl. Kolonien, von Alt bis Neu, von Marken über Blockausgaben bis hin zu Belegen und Ganzsachen, sicherlich auch gut geeignet zum Detaillieren. Wir empfehlen Ihnen eine Besichtigung. (S)	* / ** / ☉ / ☒ / GA	240,-
W 6460	1850/1930, Alte Sammlung im Steckbuch mit Marken aus aller Welt, dabei Europa, Britische Kolonien, Südamerika und etwas Altdeutschland. Die Marken sind "Old School" gesammelt, deshalb teilweise unterschiedlich erhalten, trotzdem interessantes Objekt. (S)	☉	200,-
6461	1850-1900 (ca), alte Sammlung, in allen Erhaltungen im Schaubek Album (18. Auflage) mit Verschuß bzw. Goldschnitt, Album recht gut erhalten. Aus der "Taurusstein"-Sammlung. (A)		200,-
6462	1850-1910 (ca), alte Sammlung in 2 Schaubek-Alben, 34. Auflage (1912), mehr oder weniger gut besammelt, u.a. Großbritannien Nr. 1, Norwegen Nr. 1, Schweden Nr. 4 etc. (K)		200,-
W 6463	1860/1940 (ca.), assortment of apprx. 54 mourning covers, mainly Europe. (S)	☒	200,-
W 6464	1860/1980 (ca.), balance of apprx. 170 covers/cards, varied condition, nice range of interesting frankings, commercial and philatelic mail, etc. (S)	☒/ GA	200,-
W 6465	1890/1930, aprox. 100 covers, cards and postal stationery from all around the world in an old album, several early issues, interesting destinations and cancelations. Nice treasure trove. (A)	☒	200,-
W 6466	1890/1960 (ca.), balance of apprx. 250 covers/cards, e.g. British colonies, American states, France, etc. (S)	☒/ GA	200,-
P 6467	c. 1880–1950, several hundred items including many interesting pieces, truly covering the whole world, e.g. US postcards, Hawaiian postal stationery, Bavarian postal stationery, Central and South America, Liechtenstein, Allied occupation special postmarks, etc. A viewing is recommended. (S)	GA/ ☒/ Ak	200,-
W 6468	1910/1980 (ca.), comprehensive balance of precancels, comprising mainly USA, some Canada, some entires, album "For Defence", France precancel cover to Hawaii, etc. (K)		180,-
W 6469	1930/1970 (ca.), Partie von ca. 128 Telegrammen, fast nur Schmuckblatt-Telegramme, vorwiegend Europa mit Ungarn (16), Belgien (11), Schweiz (11), Portugal (7), Großbritannien (54), usw. (S)		180,-
P 6470	1849 from ca., nice mixture "all world" on a stockcard, comprising China and Japan "dragons", early France and Switzerland, "Inselpost" etc., also included some covers from P.R.China. (T)	** / * / ☉ / ☒	150,-
W 6471	1856/1920 (ca.), used assortment on stockpage, comprising e.g. Finland 1856 10kop. red fine used, Greece, GB, etc. (M)	☉	150,-
W 6472	1855/1933, mainly mint collection on album pages, comprising e.g. Chile, British colonies, Asia, nice part Egypt, etc. (S)	* / ☉	120,-
W 6473	1970 ab(ca.), Steckbuch mit postfrischen Marken aus "Aller Welt", dabei auch einiges an NOMINALE. (A)	**	120,-
6474	1850-1920 (ca), alte Sammlung im zwei Schaubek-Alben, eines davon 18. Auflage, mehr oder weniger gut besammelt (K)		100,-
6475	1850-1940 (ca), Sammlung, in allen Erhaltungen, in 2 Schaubek-Alben (Ausgabe 1942) (K)		100,-

Lot			Start
6476	1850-1960 (ca.), kleine Konvolut von Belegen, meist Karten bzw. Ganzsachen Übersee, meist gebraucht, dabei bessere, aus der "Taunusstein" Sammlung (S)	☒	100,-
☐ 6477	1879/1941, Money Orders, lot of 65 used pieces, comprising Baltic states (31), Poland, Sweden, Italy, etc. (S)	☒/ GA	100,-
6478 •	1968/2006, collection of up to 6 progressiv proofs for each stamp. Beginning with 6 stamps of the GDR, after that 12 stamps from various countries. Already high cat. value for the GDR issues, from the Sieger subscription. Viewing advised (M)	**	90,-
☐ 6479	1979/1983 (ca.), Machine Labels/Self Vending Stamps/Postage Meters, sophisticated balance of more than 1000 labels MNH resp. c.t.o., comprising Belgium, Greece, Japan, USA, Austria, Portugal, Brazil incl. two copies 1979 UPU, Luxemburg, Iceland, Canada, Great Britain, Finland. Great range of various issues incl. varieties/specialities. (A)	**/ ☉	90,-
6480	1841/1911 (ca.), altes "Schwaneberger Briefmarken-Album Alle Welt" mit ca. 760 Seiten inkl. Katalognotierungen im Anhang. Zwar nur gering bestückt, aber nicht minder interessant. In altersgerechter Erhaltung! (A)	☉	50,-
☐ 6481	1901/1996, lot of 29 insufficiently paid covers/cards all bearing postage dues resp. related instructions marks/endorsements. (T)	☒	50,-
☐ 6482	1960/1970, einige Hundert Briefe und Karten, meist Europa mit Schweiz, Liechtenstein, Österreich, Vatikan und UNO (Wien und Genf). Überwiegend FDC und Sonderkarten, jedoch auch etwas Bedarfspost enthalten. (S)	☒/ GA/ Ak/ FDC	Gebot
☐ 6483	Brief- und Kartenposten "Alle Welt" mit geringem Anteil Deutschland, überwiegend vor 1945, mit Kriegsgefangenen- und Zensurpost - postgeschichtlich interessant. (S)	☒/ GA	Gebot
Alle Welt - Ganzsachen			
<i>see also 6509, 6559</i>			
P 6484	1870 from ca., accumulation of hundreds of mint/used postal stationeries, predominantly large size formates, sorted alphabetically in envelopes, included is material from British Colonies (Hongkong, Singapore etc.), Russia, Switzerland and many other countries. Recommended! (K2)	GA	300,-
P 6485	1892/1913, interesting collection with ca.35 used postal stationery covers/cards, comprising plenty of registered envelopes from various countries, i.a. Transvaal with Boer War censor, Cape of Good Hope, Bolivia, British East Africa, Costa Rica, Malta, Zanzibar etc. (A)	GA	300,-
☐ 6486	1874/1930, Sammlung mit über 130 gebrauchten GA-Postkaren, - Umschlägen und -Streibändern mit interessanten Stücken (A)	GA	250,-
☐ 6487	1890/1940, Sammlung von 85 meist gebrauchten GA-Fragekarten alle mit anhängenden Antwortteilen (gebraucht/ungebraucht), teils mit Werbe-Zudrucken im Briefalbum (A)	GA	200,-
☐ 6488	1950 from ca., accumulation of many hundreds of AEROGGRAMMES worldwide, mostly unused and sorted alphabetically from A-Z, face value of the valid items should be considered. (K)	GA	200,-
☐ 6489	1870/1970 (ca.), collection of aprx. 320 used and unused stationeries, comprising e.g. USA, better Berlin, GB/colonies, Austria early issues, etc. Nicely presented on album pages, to give a wide-spread overview on postal stationery history. (K)	GA	150,-
☐ 6490	1877 from ca., accumulation of hundreds of postal stationeries worldwide in 4 albums, comprising material from many different countries. (K)	GA	150,-
☐ 6491	1889 from ca., accumulation of ca.300 mint/used postal stationeries from "old to new", comprising various countries, i.a. Sao Tomé, Samos, Ryu-Kyu, St.Helena, Caribbean Islands etc. (K)	GA	120,-
P 6492	1880 from ca., accumulation of mint/used "all world" postal stationeries, comprising some better items, i.a. South Africa registered airmail, Brit. Occupation of Irak mint registered envelope etc. (S)	GA	100,-
☐ 6493	1900 from ca., accumulation of hundreds of "all world" postal stationeries from 'old to new', i.a. countries Creta, Croatia, Panama Canal-Zone, Norfolk Islands etc. (K)	GA	100,-
6494	Kleiner Karton mit einer schönen Mlange von gelaufenen/ungebrauchten Ganzsachen aus "Aller Welt" in 6 Mappen und einem Belege-Album. (K)	GA	80,-
☐ 6495	1880 from ca., accumulation of ca.120 mint/used postal stationeries, comprising Argentina with picture postcards, Denmark, various British Colonies etc. Unchecked! (S)	GA	60,-
☐ 6496	1964/1967, lot of twelve double cards (3 Belgium, 2 Netherlands, 1 Luxembourg, 2 Sweden, 4 Canada), all but two with both parts used, showing various combinations of upratings, registered, express and airmail, some with postage dues, some redirected. Philatelic, of course, but a very nice offer. (T)	GA	Gebot

Übersee

P 6497	1840's-1919 "OVERSEAS - EARLY ISSUES": Specialized collection of the early stamps from Asia, Australasia, Africa and America on printed pages in five thick binders of 1920, mint and/or used, near to complete except some stamps like first Mauritius "POST OFFICE" issue. This most impressive collection contains a lot of important (almost) complete collections like Ceylon, China (from Large Dragons with Red Revenues etc.), India plus States, Iran, Japan, Malay States, Australia and Colonies, Samoa with "G.R.I." on German Colony stamps up to Shilling values (certificates), Mauritius, Rhodesia (with double heads up to £1 etc.), South Africa with Colonies and Republics, Argentina, Brazil or British Guyana, Canada & Provinces, U.S.A. (from first issue with Columbus up to \$5 etc.), and also near to complete collections of British, French, Portuguese and Spanish Colonies, and many more. Many good stamps are accompanied by certificates or opinions, or signed by international experts. A GREAT, IMPRESSIVE AND RECOMMENDABLE COLLECTION. (K)	**/ */ ☉	90.000,-
☐ 6498	Altes, dickes Schaubek Permanent-Album "Afrika und Amerika" in altersgerechter Erhaltung, teilweise bestückt, ideal zum Weitersammeln geeignet. (A)	☉/ *	500,-
6499	1850-2000, Britische Kolonien inkl. Nachfolgestaaten sowie Nord-, Mittel- bzw. Südamerika, Dublettenpartie, in allen Erhaltungen, auf Steckkarten (K)		350,-
6500	1938-2001. Bestand an zumeist postfrischen Sammlungen Australien und weiterer kleiner Gebiete aus Ozeanien. Alles zusammen im großen Karton untergebracht. (K)		300,-
☐ 6501 •	1877/1974, four collections from islands in the pacific ocean, incl. Samoa, Pitcairn Islands, Nauru and Fiji with several better issues and some interesting covers. (S)	☉/ */ **/ ☒	250,-
☐ 6502	1880-1945 (ca), Konvolut von Teilsammlungen ungebraucht bzw. gebraucht, dabei Canada, Iran, Japan, Korea, Peru, Salvador, Siam, USA (M)		250,-
☐ 6503	1820/1950 (ca.), lot of appr. 37 covers/cards, incl. nice range of USA classics, Persia, British colonies, stationeries, etc. (S)	☒/ GA	200,-
☐ 6504	1860/1970 (ca.), used and unused collection/balance in three albums, comprising e.g. a good section Dutch colonies, American states, etc. Ex "Taurusstein" collection. (A3)	☉/ */ **/ (*)	200,-
☐ 6505	1870/1960 (ca.), used and unused collection on album pages, comprising good section Portuguese India from early issues, plus some Spanish Africa, also some covers. Ex "Taurusstein" collection. (S)	☉/ */ (*)/ ☒	200,-
☐ 6506	1860/1970 (ca.), assortment of appr. 65 largely sized entires, comprising e.g. Iraq, Dutch colonies, USA, Egypt, British colonies, South America, etc. Includes attractive frankings, better stationeries, registered, censored and airmail, etc. (S)	☒/ GA	130,-
P 6507	1890–1970 (approx.) A rich collection of approximately 600 overseas letters and postcards, predominantly from North Africa and the United States; certainly of interest to thematic collectors as well. 1890/1970 (ca.) reichhaltige Sammlung von ungefähr 600 Überseebriefen und Karten, ganz überwiegend Nordafrika und USA, sicher auch für den Thematik-Sammler interessant. (K)	☒/ GA	100,-
☐ 6508	1834/1990 (ca.), assortment of appr. 108 covers/cards, mixed condition/postal wear, comprising e.g. British colonies, American states, registered and censored mail, etc. (S)	☒/ GA	90,-

Afrika

see also 6555, 6571, 6577

P 6509	1880 from ca., enormous accumulation of ca.10000 mint/used postal stationeries sorted by country resp. alphabet, comprising plenty of British Colonies, included are postcards, envelopes, registered envelopes, wrappers etc. (K14)	GA	1.000,-
☐ 6510	1895/1980 (ca.), mainly up to 1950s, collection of appr. 170 covers, comprising attractive frankings of especially British and French area, also Portuguese, Spanish and Italian colonies, some independent states. A good and interesting lot! (A)	☒	400,-
☐ 6511	1895/1967, assortment of appr. 108 covers/cards of British, French, Italian and Belgian Africa, nice range of interesting frankings, stationeries, airmail, etc. (S)	☒/ GA	250,-
☐ 6512	1960/1973 (ca.), French Africa, collection of specialities with imperforate colour proofs, epreuve de luxe and nine epreuve d'artiste with signature, comprising Niger, Cameroun, Mali, Upper Volta, Ivory Coast, Senegal, Gabon, Congo. Nice lot, fully pictured online. (M)	(*)/ **	250,-
☐ 6513	1895/1985 (ca.), balance of appr. 235 covers/cards, comprising e.g. a nice range of commercially used commemoratives, registered, censored and airmail, attractive frankings, etc. (S)	☒/ GA	150,-
☐ 6514	1890/1980 (ca.) Ganzsachen ungebraucht und gebraucht und etwas Briefe verschiedener afrikanischer Länder wie z.B. Liberia, Swaziland, Tanganyika, Natal, Südwestafrika etc. Insgesamt mehr als 500 Belege. (K)	GA/ ☒	100,-
P 6515	1890/1980 (ca.) Ganzsachen ungebraucht und gebraucht und etwas Briefe verschiedener afrikanischer Länder wie z.B. Mauritius, Mocambique, Natal etc. Insgesamt mehr als 450 Belege. (K)	GA/ ☒	100,-
P 6516	c. 1880–1960, various African countries, primarily Sierra Leone and Morocco, plus a few others. Around 600 postal stationery items, letters and a few postcards. (K)	GA/ ☒/ Ak	100,-

Lot		Start
W 6517	1913/1938, lot with 10 covers, predominantly 1930s airmail covers from Lourenco Marques to Vienna in Austria, furthermore a registered pse from Azhar in Egypt and a Liberia postcard with oval "DEUTSCHE SEEPOST" cancellation. (T)	✉/ GA 50,-
Amerika <i>see also 6575</i>		
W 6518	1890/1990 (ca.), balance of more than 400 used and unused stationeries (without USA), comprising e.g. Canada, Latin America, British Carribean; with postal cards, envelopes, registered envelopes and airlettersheets, all with plenty of interesting material, uprated, better items. (K)	GA 650,-
W 6519	1880 from ca., CENTRAL AMERICA & CARIBBEAN, interesting accumulation with ca.115 mostly used postal stationery cards/covers, comprising Mexico incl. Wells Fargo- and Hildago-Express, Guatemala, Nicaragua incl. Bluefields, Costa Rica, Haiti, Curacao, Cuba, Puerto Rico, Canal Zone etc. Recommended postal history source. (S)	GA 200,-
6520	Nordamerika. Umfangreicher Bestand Rest- und Teilsammlungen USA und Kanada in 2 großen Kartons. Dabei auch sehr viel Klassik. (K2)	150,-
6521	1890 from ca., Caribbean Islands, collection with more than 600 predominantly mint postal stationeries, comprising plenty of British Colonies, furthermore Cuba etc. (K)	GA 100,-
W 6522	1881/1951, lot of 33 covers/cards, slightly varied condition/some postal wear, comprising USA, Nicaragua, Paraguay, Mexico, Costa Rica, Peru, Guatemala, Brazil, Argentina, Uruguay, Haiti, Cuba, Panama, especially a good selection of commercially used stationeries. (T)	GA/ ✉ 90,-
Mittel- und Südamerika		
W 6523	1865/1940 (ca.), mainly used collection in an ancient Schaubek album, comprising Bolivia, Paraguay, Nicaragua, El Salvador, Honduras, Dominican Republic, Ecuador. (A)	⊙/ (*) 800,-
W 6524	1890/1970 (ca.), big shoebox full of predominantly old covers, stationeries and postcards covering many countries of Central- und Southern America like Argentina (largest part), Chile, Mexico, Venezuela, Uruguay and many more. Offers a lot of stationeries mostly used with interesting destinations, picture postcards franked on the front side, airmail, censored and business mail and more. A rich source for findings and retailing. (K)	✉/ GA/ Ak 450,-
W 6525	1880 from ca., CENTRAL AMERICA, collection with ca.300 mint/used postal stationeries from 4 different countries, comprising Guatemala, Haiti, Honduras and Panama, includes plenty of useful and interesting material. Recommended treasure trove! (S)	GA 250,-
W 6526	1859 - 1980 (aprox.), interesting collection in 6 old stockbooks, incl. Uruguay, Mexico and Peru with good early issues, furthermore Venezuela, Brasil, Bolivia with souvenir-sheets and more. (K)	200,-
W 6527	1862/1915, used and unused collection of El Salvador, Nicaragua, Honduras, Guatemala and Costa Rica, rrranged in a binder and well filled and sorted from early issues. Ex "Taurusstein" collection. (A)	⊙/ */ (*) 200,-
W 6528	1860/1990 (ca.), comprehensive used and mint balance/collection in four albums, comprising good section Venezuela from classic issues, Argentina officials, Mexico, Nicaragua, Bolivia, etc. Ex "Taurusstein" collection. (K)	⊙/ */ **/ (*) 150,-
W 6529	1870's-1970's (c.): About 200 covers, postcards and postal stationery items from America (except USA), main part postal stationery items, many of them used, in slightly mixed condition. (S)	✉/ GA 150,-
W 6530	1886/1904, collection of 30 commercially used stationery cards, all with message, comprising Venezuela (3), Chile (3), Mexico (6), Guatemala (2), Honduras (2), Brazil (4), Argentina (2), Ecuador (4), Paraguay (2), Costa Rica (2). (M)	GA 140,-
W 6531	1870/1930 (ca.), used and unused collection on album pages, comprising Suriname, Panama+Canal Zone, Haiti, Dominican Republic, Danish West Indies and Curacao. Ex "Taurusstein" collection. (M)	⊙/ */ (*) 100,-
W 6532	1880 from ca., interesting collection with ca.60 used postal stationeries from various countries, i.a. Argentina, Brasil, Chile, Paraguay, Uruguay, Venezuela, Haiti, Nicaragua, Suriname etc. Nice postal history source. (A)	GA 100,-
P 6533	1880 from ca., LATIN AMERICA, accumulation with hundreds of mint/used postal stationeries, comprising Cuba, Colombia with Cubiertas and further useful material. (K)	GA 100,-
W 6534	c. 1880–1976, Cayman Islands, Curaçao and some from Chile; over 1,300 postal stationery items and a few aerogrammes, totalling more than 1,300 items. 1880/1976 (ca.), Cayman Islands, Curacao und etwas Chile, über 1300 Ganzsachen und einige Aerogramme, insgesamt mehr als 1300 Stück. (K)	GA/ ✉ 100,-
W 6535	c. 1880–1976, Falkland Islands, Dominica and Grenada, approx. 700 postal stationery items and, in the case of the Falkland Islands, also letters with interesting postmarks. 1880/1976 (ca.), Falkland-Inseln, Dominica und Grenada, ca. 700 Ganzsachen und bei Falkland auch Briefe mit interessanten Abstempelungen. (K)	GA/ ✉ 100,-
P 6536	c. 1880–1976, Nicaragua and Paraguay, over 500 postal stationery items, some with interesting postmarks and destinations. 1880/1976 (ca.), Nicaragua und Paraguay, mehr als 500 Ganzsachen, teils mit interessanten Abstempelungen und Deatinationen. (K)	GA 100,-

Lot			Start
W 6537	1854/1930 ca., Central America, lot with 12 covers/cards, comprising prephilatelic entires from Havana and Mexico, registered mail from Costa Rica, 1891 Colombia-Panama 10 C yellow 'map stamp' single franking on envelope to Germany, uprated wrapper from El Salvador to Germany, illustrated advertising cover from Cuba and further interesting items. (T)	✉/ GA	80,-
W 6538	1890/1910, assortment of apprx. 53 used/unused stationeries, comprising Ecuador, Haiti, Honduras, Paraguay, Uruguay, Salvador, Nicaragua and Guatemala. (S)	GA	80,-

Karibik

see also 6556, 6567

W 6539	1855/1940 (ca.), used collection on album pages, comprising Puerto Rico, Spanish+Danish West Indies, Haiti. (M)	⊙/ (*)	300,-
W 6540	c. 1890–1920, the Caribbean and parts of Central America, approx. 600 postal stationery items and letters, many unused, but also including some interesting used items, including the Danish West Indies, Dominica, Costa Rica, the Dominican Republic, etc. 1890/1920 (ca.), Karibik mit etwas Mittelamerika, rd. 600 Ganzsachen und Briefe, vieles ungebraucht, jedoch auch mit interessanten gebrauchten Stücken, dabei Dänisch-Westindien, Dominica, Costa Rica, Dominikanische Republik usw. dänisch (K)	GA/ ✉	200,-
W 6541	c. 1880–1950, the Caribbean and parts of South America: the Bahamas, Barbados, Grenada, Guatemala, the Falkland Islands, etc. Used and unused postal stationery, including some letters and postcards. (K)	GA/ ✉/ Ak	100,-

Südamerika

P 6542	1860/1930 (ca.), used and unused collection of Uruguay, Venezuela, Peru, Paraguay, Ecuador, Chile, Boliva and Argentina, varied condition, well filled and sorted from classic issues. Ex "Taurusstein" collection. (A)	⊙/ */ (*)	500,-
W 6543	1890/1980 (ca.), comprehensive balance of apprx. 800 covers/cards, comprising Chile, Venezuela, Argentina and Costa Rica, great range of interesting frankings, registerd and airmail, (uprated) stationeries, etc. (K)	✉/ GA	400,-
W 6544	1844/1941, interesting lot with 28 covers/cards, comprising early registered and return receipt mail from Bolivia, Uruguay, Argentina and Paraguay, postal stationeries with various pictures (i.a. Memorandum Postal Argentina), Zeppelin mail, prephilately with 1840s entires from Caracas, Ciudad Bolivar & La Guaira, Ecuador with 1940s international reply coupons and other useful material. (T)	✉/ GA	130,-
W 6545	1860/1980 (ca.), Columbia+Brazil, mainly used collection/balance in two albums, nice section Columbia early issues, some Brazil covers, etc. Ex "Taurusstein" collection. (A2)	⊙/ */ (*)/ ✉	100,-
W 6546	1890 from ca., interesting collection with ca.60 mostly used postal stationeries, comprising various countries like Brasil, Chile, Ecuador, Peru, Suriname etc., i.a. registered and maritime mail, picture postcards and further useful material. (A)	GA	100,-
P 6547	1890/1948, Guatemala, Paraguay, Peru, Venezuela, several hundred postal stationery items, both used and unused. (S)	GA	100,-

Australien + Ozeanien

W 6548	1880's-modern: About 70 covers, postcards and postal stationery items from Australia, New Zealand and few from islands, in mixed condition. (S)	GA/ ✉	80,-
--------	---	-------	------

Ozeanien

W 6549	1855/1960 (ca.), British Oceania, used and unused collection on album pages, comprising NZ from Chalon heads (mixed condition), Tonga, Samoa, Niue, Papua-Newguinea, New Hebrides, Aitutaki, Solomons, Cook Island, Fiji, in addition some French area, especially New Caledonia. Ex "Taurusstein" collection. (M)	⊙/ */ (*)	400,-
W 6550	1955/1973, French Oceania, Wallis&Futuna and New Caledonia, group of specialities with imperforate colour proofs (11), epreuve de luxe (1) and epreuve d'artiste with signature (2). Nice lot, fully pictured online. (T)	(*)/ **	150,-
W 6551	1935/1990 (ca.), British Oceania, lot of 14 covers/cards, comprising Tonga Tin Can Mail, Fiji, Solomons, Tokelau, Papua New Guinea and Nauru, incl. registered mail and airlettersheets. (T)	✉/ GA	Gebot

Britische Kolonien

see also 6549, 6551, 7370

P 6552 •	1930s/1950s, KGVI, comprehensive collection of apprx. 1.730 covers/cards, well sorted from Aden to Zanzibar, lovely range of interesting pieces of mail, commercial covers, airmail, attractive frankings, etc. (K)	✉	2.000,-
P 6553 •	1930s/1950s, KGVI, comprehensive mint and used collection from Antigua to Zanzibar, well sorted in five volumes on album pages, plenty of interesting material up to high values (e.g. lovely section Bermudas), specialities, etc. A great lot full of substance, viewing recommended for full appreciation. (K)	*/ ⊙/ **	1.500,-

P 6554 •	1860/2000 (ca.), mainly up to 1950s, sophisticated collection of apprx. 960 covers/cards, lovely range of interesting pieces of mail, commercial covers, airmail, attractive frankings, etc. (K)	✉	1.000,-
W 6555	1875/1960 (ca.), extensive estate British Colonies in Africa, comprising most of the colonies on the continent from the first issues on and documenting the different cancellations, mostly by numbers and places. Vast part Southern Africa with Cape of Good Hope, South African states, South Africa in four stockbooks. One stockbook Gold coast/Ghana with numerals, local postmarks etc. Among other Sierra Leone, Gambia, St. Helena, Zanzibar with nice classic stamps, beautiful centric cancels and often additional covers. Later some QE issues unused/MNH. Lots that map African postal history in this comprehensiveness are not offered very often. Needs careful checking. (K)	☉/ */ ✉	850,-
W 6556	1852/1950 (ca.), British Caribbean, used and unused collection of Virgins, Tobago, Trinidad, St. Vincent, St.Kitts, St.Lucia, Nevis, Montserrat, Jamaica, Grenada, Bermudas, Barbados and Bahamas, well arranged on Schaubek pages, from early issues, overprints, definitive sets, etc. Ex "Tanusstein" collection. (M)	☉/ */ (*)	500,-
6557	1830/1960 (ca.), balance on stockcards/auction lots, comprising a good range of mint sets, some entires, and also a decent copy of used Penny Black. (S)	*/ **/ GA/ ☉	300,-
W 6558	1837/1959, lot of 24 entires, mixed condition/usual postal wear, comprising e.g. stampless ship letters, 1854 Victoria letter 2d. brown+3d. blue, used stationeries, Boer War, etc. (T)	✉/ GA	300,-
P 6559	1875 from ca., comprehensive accumulation with ca.250 postal stationeries (ca.150 used) from various British Colonies, comprising plenty of African Countries, furthermore Straits Settlements, North Borneo, many registered envelopes, censored items, mail from smaller places and other specialities. The mint part with large size envelopes QV onwards and some scarce SPECIMEN examples. Treasure trove! (S)	GA	300,-
W 6560	1880-1990, interesting collection in 13 albums, incl. Caribbean islands (mainly MNH), Straits Settlements with better classic issues, UPU series 1949, Stamp on stamp, some issues from Helgoland and more. Nice treasure trove with better sets and stamps. (K)		300,-
W 6561	1880/1940 (ca.), GB+colonies, assortment of 31 covers/cards, comprising GB large size registered stationery envelopes, nice part area/colonies, censored mail, etc. (S)	✉/ GA	250,-
W 6562	1860/1935 (ca.), used and unused collection/balance on stockpages, comprising Hongkong, British Central Africa, St.Helena, Seychelles, Zululand, etc. Ex "Tanusstein" collection. (A)	☉/ */ (*)	150,-
W 6563	1860/1970 (ca.), used and mit collection well arranged in three binders, comprising a good range of British Europe, Caribbean, Oceania, Africa, America, Asia, Australia/states. Ex "Tanusstein" collection. (A3)	☉/ *	150,-
P 6564	1880 from ca., accumulation of ca.250 mint/used postal stationeries from British Colonies "old to new", comprising material from Southern Nigeria, Palestine, Sierra Leone, Singapore, Seychelles etc. (K)	GA	150,-
W 6565	1885/1960, assortment of apprx. 108 covers/cards, comprising especially a nice section used/unused stationeries (Labuan, Australian states, etc.), attractive frankings, registered, censored and airmail, etc. A good lot of postal history! (S)	GA/ ✉	150,-
W 6566	1910/1980 (ca.), British colonies/Commonwealth, balance of apprx. 80 mainly unused stationeries, comprising e.g. Ireland, Australia, large size registered envelopes, etc. (S)	GA	100,-
W 6567	1881/1963, British Caribbean, assortment of 54 used/unused stationeries with cards, envelopes, registered envelopes and wrappers, comprising Bahamas (12), Barbados (25), Bermuda (13) and Virgins (4). (S)	GA	90,-
W 6568	1966, Churchill issue, assortment of apprx. 97 f.d.c. (S)	FDC	60,-

British Commonwealth

W 6569 •	1860's-1970's (c.): Mint and used part collections in three stockbooks with interesting parts Australasia, Southern Africa, Asia and others, in slightly mixed condition, plus a few covers and postcards. (K)	☉/ */ **	300,-
W 6570	1890/1960 (ca.), assortment of apprx. 60 covers/cards, e.g. 1937 and 1940s commemorative covers/f.d.c., attractive frankings, special airmail features, etc. (S)	✉/ GA	130,-

Französische Kolonien

see also 6512

W 6571	1886/1930 (ca.), French Africa, comprehensive used and unused collection in a Schaubek album, comprising Anjouan, Benin, Dahomey, Ivory Coast, Sudan, Congo, Guinea, Gabon, Comores, Madagascar, Mayotte, Moheli, Mauretania, Nossi Be, Reunion, St.Maire de Madagascar, Senegal, Haute Senegal, Tunesia. Ex "Tanusstein" collection. (A)	☉/ */ (*)	600,-
6572	1890-1940 (ca), Dublettenpartie, in allen Erhaltungen, auf großen Steckkarten, dabei eine Fülle von guten Einzelwerten, diese meist jedoch ungepr., daher "wie besehen" angeboten, aus der "Tanusstein" Sammlung (S)		200,-
W 6573	1900/1965 (ca.), mint and used collection/balance in two albums plus loose stockpages, comprising e.g. nice section French India, Indochine/P.O.South China, Africa, good percentage of mint material. Ex "Tanusstein" collection. (K)	*/ **/ (*)/ ☉	200,-

Lot		Start
W 6574	1939/1945, French colonies/area, lot of 16 censored covers/cards, usual postal wear, e.g. Lebanon, Indochine, Martinique, Dahomey, Cameroun, Oceania, Madagascar, etc. Good lot of WWII postal history. (T)	200,-
W 6575	1885/1930, French America, used and unused collection of St.Pierre&Miquelon, Martinique and French Guyana on Schaubek pages, overprints not expertised. To be inspected. Ex "Taurusstein" collection. (M)	150,-
W 6576	1895/1954 (ca.), French area, assortment of 25 entires. comprising e.g. Cavalle no. 13 single franking on cover, Oceania 1937 souvenir sheet on cover to Canada, New Caledonia censored mail (incl. triple censoring), etc. (T)	120,-
W 6577	1932/1933, French Africa, lot of six money orders with Madagascar, West Africa, Equatorial Africa and Oubangui-Chari. (T)	100,-
W 6578	1890 from ca., French Colonies and Post Offices Abroad, collection with ca.70 different mint/used postal stationery cards/envelopes, predominantly Africa and Middle East with some interesting items, i.a. very unusual destination from French Congo to Mostar in Bosnia and Herzegovina. (A)	80,-
Italienische Kolonien		
W 6579	1893/1920 (ca.), Italian colonies Eritrea+Somalia plus some Ethiopia, unused and used collection on Schaubek pages. Ex "Taurusstein" collection. (M)	200,-
W 6580	1934 Flight Rome-Mogadiscio: The three sets from Cirenaica, Somalia and Tripolitania, mint never hinged, fresh and fine. (T)	160,-
W 6581	1930 'Francesco Ferrucci': All the four sets of the four colonies plus the Air issues, mint never hinged, fresh and fine. (T)	90,-
W 6582	1934 'Exhibition': All the four sets of the four colonies, mint never hinged, fresh and fine. (T)	90,-
Portugiesische Kolonien		
W 6583	1890/1910, interesting lot with ca.40 mint/used postal stationeries, comprising various countries like Acores, Madeira, Colonies in Africa incl. picture reply postcards from Mocambique, Macau etc. (T)	80,-
Portugiesische Kolonien in Afrika		
P 6584	1870/1940, comprehensive used and unused collection in a Schaubek album, comprising Lourenco Marques, Angra, Angola, Funchal, Inhambane, Horta, Cap Verde, Mocambique Company, Mocambique, Nyassa, Quelimane, Congo, Guinea, Ponta Delgada, St.Tomas&Principe, Tete and Zambesia. Ex "Taurusstein" collection. (A)	600,-
Spanische Kolonien		
W 6585	1880/1908, unused and used collection on Schaubek pages, with main value Fernando Poo, in addition some Elobey and Rio de Oro. Ex "Taurusstein" collection. (M)	200,-
W 6586	Collection on old pre-printed album pages with parts Aguera, Elobey, Annobon & Corisco, Cape Jubi, Morocco, Guinea and Sahara, with some stamps optd. "SPECIMEN", cpl. sets 'Red Cross' and many others more. (M)	150,-

Flugpost / Katastrophenpost / Schiffspost Sammlungen Los 6.600 - 6.664
Mittwoch, 10. Juni 2026

Air Mail / Disaster Mail / Ship Mail Collections Lot 6.600 - 6.664
Wednesday 10. June 2026

Ballonpost

W 6600	1912/1964, Deutsche/Österreichische Ballonpost, Partie von 16 Belegen. (T)	☒	60,-
W 6601	1912/1964, Deutsche/Österreichische Ballonpost, Partie von 16 Belegen. (T)	☒	Gebot
W 6602	1949/1961, Partie von 26 Ballonpost-Belegen, meist Augsburg 20.10.52 Ballon "August VI", zusätzlich drei zeitgenössische Fotos "Ballontaufe". (T)	☒	70,-

Flugpost Deutschland

see also 6639, 6765, 10004

W 6603	1912/1938, gute Partie von 20 Briefen und Karten, dabei großformatiger DOX-Brief 1931 mit attraktiver Frankatur, Zeppelinpost incl. Islandfahrt Sieger 114B, Danzig Luposta-Satz auf Brief, zusätzlich einige Ansichtskarten und Foto "gestrandeter Zeppelin im Teutoburger Wald". (M)	☒/ GA	300,-
W 6604	1912/1939, Sammlung von 77 Briefen und Karten in netter Vielfalt, dabei Flugpost Heidelberg-Mannheim, div. Rhein/Main incl. unfrankiert/Auslandspost/3x30 Pfg., Karte mit Flugmarke Mühlhausen-Feldberg (fleckig), Privat-Ganzsachen PP81 B9/03+04, PP142 C38/01, Zeppelin- und Raketenpost, DoX und Schleuderflug, usw. (A2)	☒/ GA	1.000,-
W 6605	1920/1970 (ca.), meist Deutschland+etwas Alle Welt, Partie von 42 Briefen und Karten incl. Schleuderflug und Zeppelin, auch netter Teil 50er-Jahre. (T)	☒/ GA	120,-
P 6606	1933/1944, ca. 48 Luftpostbelege, überwiegend Drittes Reich meist zensierte Post nach Nord- und Südamerika, dabei auch ein mit Marke frankierter Kriegsgefangenenbrief aus dem M.-Stamm lager II R (Stettin) und anderen Besonderheiten. Teilweise etwas unterschiedlich erhalten, jedoch interessant. (S)	☒	500,-
W 6607	1950/1965, Bund/DDR, Partie von 24 Flugpostbelegen, dabei vier Privatganzsachen Posthorn, DDR-Ganzsachen per Flugpost, ferner elf Luftpostleichtbriefe meist gelaufen. (T)	GA/ ☒	120,-
W 6608	1954/1960, gute Partie von ca. 150 Erstflugbelegen mit Frankaturen Bund/Berlin und DDR, verschiedene Fluggesellschaften, Zuleitungen, etc. Alles in durchweg sauberer Erhaltung. (S)	☒/ GA	400,-
W 6609	1955/1956, Lufthansa-Erstflüge, saubere Sammlung von 86 Belegen nur der frühen Erstflüge nach Wiederaufnahme des Flugverkehrs, sauber auf Albenblättern aufgezo gen incl. Zuleitungen sowie dem seltenen Teheran-Flug, dabei etliche bessere Stücke wie Sieger-Nr. 11, 12, 22, 25A, 25B, 30, 33A, 34 DDR-Zuleitung, 034, 33B, 38, 79, 86, 90 (der "richtige" Flug vom 17.9. sowie der Nachsendeflug vo 19.9.). (K)	☒	500,-
6610	1955/2017: THEMATIK-Belegesammlung: über 600 Lufthansa-Erstflugbelege aus der Zeit von 1955 bis 1993 in 6 Alben, dazu noch ca. 200 Messe-Belege aus der zeit von 1997-2017 aus Post-Abo in zwei Alben. (K)	☒	100,-

Flugpost Europa

see also 7090, 7091, 7289, 7637, 7966, 7982, 7984, 8074

W 6611	1912/1939, Partie von 25 Flugpost-Briefen und -Karten, dabei gesehen Flugpost Rhein/Main 1912, einige Zeppelin incl. 4 RM Südamerikafahrt, usw. (T)	☒	300,-
W 6612	1932-46 Eight special airmail cards and covers from different European countries. (T)	☒	70,-

Flugpost Übersee

see also 2173, 2659, 6359, 6360

P 6613	1935/1941 "PAN AMERICAN AIRWAYS TRANSPACIFIC CLIPPER AIR-MAIL": Exhibition collection of more than 150 covers and postcards depicting the development and history of PanAm Transpacific airmail, from early 1935 test flights to WWII flights, with test flights by Clipper Sikorsky S-42 (April 1935), opening of the Pacific route in Nov. 1935 and following flights including European mail to Manila across the Atlantic and Pacific ocean, up to 1941 flights to Singapore and Suva (extension of routes FAM14 and FAM 19). This extraordinary collection contains mail from different flights, routes, destinations etc. with different cachets, postmarks and frankings, also many specials like connection flights from Germany (to Lakehurst by Zeppelin in 1936), or from Liechtenstein and Switzerland, from Netherlands to Manila, or from Penang to the U.S.A., find also covers from Macau and Hongkong, airmail from China including rare 1937 Beijing-Shanghai-Hongkong-San Francisco cover, mail from the Philippines, New Zealand and from New Caledonia, censored cover from India to Switzerland via China-Hongkong-U.S.A.-Lisboa-Geneve, or a WWII censored cover from Peru to Singapore redirected to Syria and France, also WWII airmail from Bahrain and Burma, Thailand and Australia, Singapore and Fiji, and others. The collection is accompanied by four further albums with (mainly modern) airmail covers and relates pieces. A REALLY IMPRESSIVE & FASCINATING COLLECTION. (K)	✉/ GA	8.000,-
W 6614	1936/1978, collection of 94 First and Special Flight covers/cards, various airlines, interesting routings, attractive frankings. (S)	✉	150,-
W 6615	1940/1941, Pacific, lot of 13 first flight covers: three covers July 1940 Pan Am New Caledonia-NZ-Hawaii-USA; ten covers Nov 1941 Fiji-NZ-USA. All different stages and all bearing flight cachet. (T)	✉	150,-

Flugpost Alle Welt

see also 2659, 7811

W 6616	1910/1985, assortment of appr. 310 airmail covers/cards, well sorted with many interesting items, first and special flights, Austrian balloon mail, etc. (S)	✉	250,-
W 6617	1914/1969, lot of 18 better covers/cards, e.g. 1914 commemorative card "Rallye Aerien Madrid-Monaco", New Caledonia, Syria, Austria, Iceland, Albania, Luxembourg, front of airmail cover to China and redirected, etc. (T)	✉/ GA/ Δ	180,-
W 6618	1914/1971, mainly from 1950, assortment of appr. 118 covers/cards (flown airmail and thematic/related), comprising especially a good section Europe/Germany 1950s first and special flights. (S)	✉/ GA	300,-
W 6619	1915/1980 (ca.), AIRMAIL/PLANES, sophisticated thematic collection of appr. 93 covers/cards (flown entires/1st Flights and thematic-related), plus numerous of loose thematic stamps. (A2)	✉	130,-
W 6620	1920/1990 (ca.), balance of appr. 150 covers/cards, comprising commercial mail, First and Special flights, printed-to-order stationeries, balloon mail, etc. (S)	✉/ GA	80,-
W 6621	1927/1956, assortment of 37 covers/cards, comprising commercial mail and special flights, e.g. nice section SWITZERLAND, Greece, USA, etc., in addition a fragment 1954 Crash Mail. (S)	✉/ GA	200,-
W 6622	1935/1970 (ca.), balance of appr. 160 airmail covers/cards, nice range of commercial mail and first/special flights, better frankings noted, comprising e.g. Austria, Germany, British Africa, etc. (S)	✉/ GA	250,-
W 6623	1947/1985, balance/collection of appr. 465 first and special flight covers bearing frankings USA, Japan, various Europe, etc. (S)	✉/ GA	60,-
W 6624	1951/1964, collection of appr. 116 First and Special Flights, comprising e.g. nice section Germany incl. stationeries, Helicopter Flight, various airlines like SAS, Lufthansa, PanAm, TWA, KLM, JAL, SAS, Sabena, Qantas, Air France, etc. (S)	✉/ GA	250,-
W 6625	1990, Lufthansa First Flights, holding of 600+ first flight cards (bearing German and various overseas frankings), mainly nine pieces for each flight. (K)	✉	80,-

Aerogramme Europa

W 6626	1960/1990 (ca.), All World, balance of appr. 210 used and unused aerogrammes Europe and Overseas. (S)	GA	70,-
W 6627	1970/1980 (ca.), balance of some hundred unused airlettersheets (a few are used), comprising Belgium, Czechoslovakia, Cyprus, Denmark, Spain, Finland, France, Gibraltar, Great Britain, Italy, Jersey, Monaco, Netherlands, Norway, Austria, Portugal, Sweden, Switzerland, Turkey, Hungary and Vatican. (K)		
	<i>1970/1980 (ca.), Restbestand von einigen hundert ungelauenen Luftpostbriefen (einige wenige sind gelaufen), darunter Belgien, Tschechoslowakei, Zypern, Dänemark, Spanien, Finnland, Frankreich, Gibraltar, Großbritannien, Italien, Jersey, Monaco, Niederlande, Norwegen, Österreich, Portugal, Schweden, Schweiz, Türkei, Ungarn und Vatikan. (K)</i>	GA	110,-

Aerogramme Übersee

W 6628	1940/2000 (ca.), Overseas and some Europe, balance of some hundred mainly unused airlettersheets, comprising e.g. Japan, Taiwan, Macau, Thailand, Philippines, British colonies, etc. (K)	GA	150,-
--------	---	----	-------

Lot			Start
W 6629	1940s/1960s, assortment of appr. 105 airlettersheets (mainly Overseas, few Europe), many unfolded, comprising e.g. British Commonwealth, Taiwan, etc. (S)	GA	90,-
W 6630	1950/1980 (ca.), balance of some hundred unused and used airlettersheets, comprising UNO, Afghanistan, Argentina, Angola, Australia, Canada, Taiwan, Gambia, Ghana, India, Pakistan, Israel, South Africa, USA and others. (K)	GA	110,-
W 6631	1950/2000 (ca.), Overseas and some Europe, collection of appr. 265 mainly used airlettersheets, comprising e.g. Asia, Australia, USA, Great Britain, etc. (K)	GA	150,-
Katapult- / Schleuderflugpost			
W 6632	1927/1931, USA, lot of ten Catapult Mail covers, steamers "Ile de France", "Bremen", "Europa", also three covers "Leviathan" (attempted). (T)	☒	250,-
Raketenpost <i>see also 6842, 6844</i>			
P 6633	1933/1962, balance of appr. 280 Rocket Mail covers/cards, mainly Germany from 1930s Zucker but also Holland, USA/Canada, Austria, etc., bearing related vignettes, several signatures. In addition a good selection of loose/unused vignettes incl. mini sheets. (S)	☒	800,-
W 6634	1934/1936, lot of 14 Rocket Mail covers, comprising Australia (1), Netherlands (4), Belgium (4), France (3), Italy (3), some with signatures "Roberti" resp. "Zucker". (T)	☒	300,-
W 6635	1935/1961, USA ROCKET MAIL VIGNETTES, sophisticated collection of vignettes incl. multiples/se-tenant sheets/tete-beche, marked "samples" and sunken die proofs. In total 300 pieces (if combined/multiples, all included vignettes were counted separately). (A)	* / ** / (*)	400,-
W 6636	1935/1964, sophisticated collection of Dutch-related Rocket Mail, a stockbook full of vignettes and covers/cards incl. various signatures. (A)		100,-
W 6637	1935/1985 (ca.), Rocket Mail/Space USA, assortment of 26 thematic covers incl. early Rocket Mail covers, plus several loose vignettes. (S)	☒	150,-
Zeppelinpost Deutschland			
W 6638	1877/1970, spannender Posten mit zahlreichen Zeppelin-Belegen, Ansichtskarten und weiteren interessanten Briefen, dabei u.A. DR Mi.Nr. 438 Südamerikafahrt 3er-Streifen auf DoX-Brief, Südamerikafahrten, Zeppelin-AK's, Luftpostbelege, eine Heydrich-Maximumkarte, Marine-Schiffspost und vieles mehr im Briefalbum. (A) 438	☒	300,-
W 6639	1912/1930, Europa, Sammlung von knapp 100 Belegen mit Feldpost/Luftschiffstempel bzw. entsprechenden Truppenstempeln, div. Zeppelinsätze von Italien, Liechtenstein, Ungarn und Island, dazu Flugpost Rhein-Main mit SoStpl. Mainz, Frankfurt und Darmstadt in verschiedenen Variationen incl. u.a. "Gelber Hund", schöner Posten für Zeppelin- und Flugpost-Liebhaber! (A)	☒/ Ak/ */ **	450,-
P 6640	1925-1935 (ca), Fundus von ca 90 Belegen, dabei dekorative Stücke mit Zeppelinmarken, u.a. Nr. 496-498 auf Brief, Nr. 496-497 auf Karte, Nr. 438-439 zwei Sätze auf Brief, desgl. ein Satz auf Brief, gute ausländische Zeppelinbriefe mit Condor Liechtenstein, Südamerika, Routen, Stempel, Destinationen und vieles mehr (S)	☒	1.800,-
W 6641	1925-1935 (ca), gehaltvoller Bestand von 100 Belegen, dabei bessere Frankaturen, u.a. Chicagofahrt kpl. auf Brief, Südamerikafahrt zwei Sätze auf Brief, Polarfahrt 4 RM auf Brief, weitere Belege mit Zeppelinmarken, Zuleitung, Vorausflug, Schleuderflug, ausländische Zeppelinfrankaturen, Stempel, Routen, Destinationen etc. (S)	☒	1.800,-
W 6642	1928-1938, Sammlung von ca 60 Belegen, dabei gute Fahrten bzw. Frankaturen, u.a. Deutsches Reich Bl. 5-6 etc., in guter Erhaltung (A)	☒	800,-
P 6643	1929/1939, Sammlung mit ca. 40 meist Zeppelinbriefen mit interessanten Stücken im Briefalbum, Mi. n.A.d.e. ca. 10000.- (A)	☒	800,-
W 6644	1929-1935, Sammlung von 23 Belegen im Album, dabei Polarfahrt 2 RM bzw. Liechtenstein 1 Fr., teils mit Prüfungs-Befunden Dr. Oechsner BPP (A)		250,-
W 6645	1930, Südamerikafahrt, drei Belege: (1) 2 RM Südamerikafahrt auf Karte mit Bordpoststempel bis Rio de Janeiro; (2) 2 RM Südamerikafahrt auf Karte per Anschlußflug ab Berlin bis Rio de Janeiro; (3) Brief mit Doppelfrankatur 4 RM Südamerikafahrt und Condor 2000 R. bis Rio de Janeiro und ab dort mit brasilianischer Luftpost. Teils etwas Spuren/Alterspatina, interessantes und attraktives Ensemble! (T)	☒	200,-
W 6646	1936/1939, Partie von 13 Zeppelinbriefen mit attraktiven Frankaturen incl. Zusammendrucken, Olympia-Fahrt frankiert mit Olympia-Marken, usw. (T)	☒	250,-
Zeppelinpost Europa			
W 6647	1930er Jahre (meist): Sammlung und Dokumentation zu Luftschiffen Graf Zeppelin mit etlichen Fotos etc. sowie drei Zeppelinbriefen (Nordland- bzw. Islandfahrt (2)). (A)	☒	200,-
Zeppelinpost Alle Welt			
P 6648	1910-1930 (ca), interessanter Bestand von 159 Belegen mit teils dekorativen Frankaturen inkl. Ausland, bessere Flüge, Rundfahrten, Destinationen, Stempel etc. (S)	☒	1.800,-

Katastrophenpost

W 6649	1912/1965, USA, Railway accidents, collection of 46 "crash mail" covers, arranged on written up album pages with detailed information, partly with scorch marks, related labels/cachets/accompanying letters, etc. (A)	☒	700,-
P 6650	1918/1951, petty collection of ten crash mail covers (plus one covering envelope), mainly Italy-related (Banco di Roma). (M)	☒	400,-
W 6651	1925/1979, mainly 1940s-1960s, USA, Fire in Postal Railroadcars, collection of 32 "crash mail" covers, arranged on written up album pages with detailed information, partly with scorch marks, related labels/cachets/accompanying letters, etc. (A)	☒	550,-
W 6652	1932/1948, USA, Railway accidents, collection of 25 "crash mail" covers, arranged on written up album pages with detailed information, partly with scorch marks, related labels/cachets/accompanying letters, etc. (A)	☒	300,-
W 6653	1940/1954, USA, Railway accidents, collection of 57 "crash mail" covers, arranged on written up album pages with detailed information, partly with scorch marks, related labels/cachets/accompanying letters, etc. (A)	☒	1.000,-
W 6654	1941/1970, Zugunglücke, Lot von vier verunfallten Belegen, dabei Schweiz 1941 "Beim Zugsunglück Kiesen beschmutzt", Deutschland 1944 "Beschädigt beim Postwagenbrand Postamt Falkenberg/Elst", Australien 1959 "Damagend in Rail Car Fire St.Leonhards 20 Jan 1959", Neuseeland Juli 1970 "The enclosed water-damaged article was involved in a recent train derailment at Papakura". (M)	☒	150,-
W 6655	1942, 16 January, TWA crash at Las Vegas, Topographical Map/Routing Sheet with scorch marks, recovered from the crash site. Accompanied by comprehensive and detailed information. Among others, actress Carol Lombard died in the crash. (M)		200,-

Schiffspost Deutschland

W 6656	1898/1938, Deutsche Schiffspost/Dt.Post Marokko, vielseitige Partie Marineschiffspost/Dt.Seepost mit gelaufenen Belegen, Ansichtskarten, Sonder- und Werbestempeln, Menuekarten, usw.; zusätzlich einige lose Marken. (S)	☒/ Ak	200,-
W 6657	1900/2000, appr. big stock with over 500 items, including strong section German Empire picture-postcards, showing a good variety of routes, views of sceneries/ships and destinations. Furthermore some foreign countries in the modern part (K)	Ak/ ☒	500,-
W 6658	1901/1938, Partie von 18 Schiffspostkarten, etwas unterschiedliche Erhaltung, dabei vier Marineschiffspost und sonst Binnenschiffe/Dampfer/Handelsschiffe. (T)	☒	Gebot

Deutsche Schiffspost - Marine

see also 10220

W 6659	1901/1918, MSP und Dt.Seepost, Partie von zehn Karten, teils mit Beschreibung, auch eine halbierte 20 Pfg. Germania. (M)	Ak/ GA	200,-
W 6660	1915/1917, Memel/Lettland/Östliche Ostsee, vielseitige Partie von ca. 45 Briefen/Karten, dabei Marineschiffspoststempel No. 177, 200, 211, 213, 215, 217 sowie Feldpoststempel No. 168, etliche Briefstempel ("S.M.S. Thetis", "Hafenkapitän in Windau", "Kassenverwaltung des Hafenkapitäns in Libau", "Befehlshaber der Aufklärungsschiffe i.d. östl. Ostsee", verschiedene Stempel der I. und II. S-Halbflotille sowie der XIX. und XX. Torpedoboots-Halbflotille), hs. Vermerke, Einschreiben usw. (S)	☒	400,-

Deutsche Schiffspost im Ausland - Seepost

see also 6659, 10175

W 6661	1893/1938, Album mit 90 Belegen (überwiegend AK) der zivilen Deutschen Hochseeschifffahrt, mit Hamburg - New York, Hamburg - Südamerika, Bremen - New York, Ostasiatischer und Australischer Hauptlinie, West- und Ostafrikanlinien sowie diverser kleinerer Linien, gehobene Auspreisung von über 2000 €, zur Besichtigung empfohlen (A)	Ak/ ☒	500,-
--------	---	-------	-------

Schiffspost Alle Welt

W 6662	1888/1940, internationale Hochsee- und Binnenschiffspost, Album mit 63 Belegen aus Italien (15), Österreich (14, mit Elbschiffahrt und Kriegsmarine), Frankreich (5), Skandinavien (18, mit KIEL - KORSÖR) und 11 weiteren Belegen anderer Länder. Vertreten sind Schiffs- und Seepoststempel, Landungs- und Paquebotstempel sowie Truppenstempel des 1. WK. Interessanter Posten zum Eintauchen für Aquatiker. (A)	Ak/ ☒/ GA	300,-
W 6663	1909/1942, Great Britain, lot of seven PAQUEBOT letters incl. one field post, destination Iceland with boxed straight line "Skipsbrjef" and postmarked upon arrival. (T)	☒	60,-
W 6664	1931/1952, assortment of 35 ship mail/thematic covers, mainly USA incl. foreign PAQUEBOT markings. (T)	☒	90,-

Thematik Sammlungen Los 6.700 - 6.943

Mittwoch, 10. Juni 2026

Thematics Collections Lot 6.700 - 6.943

Wednesday 10. June 2026

Thematik: Alkohol / alcohol

W 6700	1890/1930 (ca.), Liquor/Whisky, group of five entires with private imprints on stationery cards, "Two exceptionally fine Whiskies..." on India card, "Fine Old Scotch Whisky" on NSW envelope, "Lawson's Liqueur Whisky" on South Africa card, "Distillerie F.Fluckinger, Couvet" on Swiss card, etc. (T)	GA/ ☒	70,-
--------	---	-------	------

Thematik: Alkohol-Bier / alcohol-beer

W 6701	1890/1990 (ca.), Partie von ca. 140 Belegen, meist Deutschland, dabei etliche Frei-, Werbe- und Sonderstempel, Privat-Ganzsachen Bayern, usw. (S)	☒/ GA	200,-
--------	---	-------	-------

Thematik: Alkohol-Wein / alcohol-wine

W 6702	1833/2020, umfangreicher Posten mit ca. 450 Briefen, Karten, Ganzsachen, Privatganzsachen aus aller Welt, Schwerpunkt Deutschland, zum Thema WEIN mit vielen interessanten Stücken, dabei Maschinenstempel, Werbestempel, Sonderstempel uvm. (S)	☒/ GA	400,-
--------	--	-------	-------

W 6703	1895/1960 (ca.), Motiv-Partie mit zehn Belegen, dabei Dt.Reich Privat-Ganzsachen PP9 B37 (Champagne Strub Sportsmann), PU25 B31 (Hohmann Malaga-Südwein-Import), Österreich Privat-Ganzsache "2.Österreichische Werbe-Weinkost im Wiener Konzerthaus", Frz.Zone Rheinland-Pfalz Doppelkarte und Maximumkarte, Bund/Saar zwei s/w Fotoessays, etc. (T)	☒/ GA	70,-
--------	---	-------	------

Thematik: Antarktis / antarctic

W 6704	1941/2019, South American activities (Peru, Ecuador, Chile, Uruguay; plus some Ascension) collection of appr. 190 covers/cards, showing related post and cachet marks, expeditions, signatures, etc. (A)	☒	500,-
--------	--	---	-------

P 6705	1947/1999, Campel Island, collection of appr. 118 covers/cards, showing related post and cachet marks, expeditions, signatures, etc. (S)	☒	500,-
--------	--	---	-------

6706	From 1950's: About 1200 covers from Soviet Antarctic stations bearing a wide range of frankings, special cancellations etc. (K)	☒	600,-
------	---	---	-------

W 6707	1957/2019, Australian activities, collection of 113 thematic covers referring to Supply Vessels and Resarch Stations, comprising Davis 1957/2005 (24), Wilkes 1962/1966 (5), Mawson 1956/2019 (42), Casey 1970/2019 (42). (S)	☒	200,-
--------	---	---	-------

W 6708	1959/1990, German Antarctic Expeditions (East+West Germany), thematic collection of stamps and 31 covers/cards, well arranged on written-up album pages in a binder. (A)	☒/ **	250,-
--------	--	-------	-------

W 6709	1960/2021, South African activities SANAE, collection of appr. 140 covers/cards, showing related post and cachet marks, expeditions, signatures, etc. (S)	☒	400,-
--------	---	---	-------

W 6710	1962/2021, Spanish activities, collection of appr. 165 covers/cards, showing related post and cachet marks, expeditions, signatures, etc. (A)	☒	300,-
--------	---	---	-------

W 6711	1966/2021, Gough Island, collection of appr. 98 covers/cards, showing related post and cachet marks, expeditions, signatures, etc. (S)	☒	400,-
--------	--	---	-------

W 6712	1970/2015 (ca.), various activities (Korea etc.), collection of appr. 160 covers/cards, showing related post and cachet marks, expeditions, signatures, etc. (A)	☒	500,-
--------	--	---	-------

W 6713	1981/2010, Chinese activities, collection of appr. 220 covers/cards, showing related post and cachet marks, expeditions, signatures, etc. (K)	☒/ GA	500,-
--------	---	-------	-------

W 6714	1982/2016, Brazilian activities, collection of appr. 135 covers/cards, showing related post and cachet marks, expeditions, signatures, etc. (A)	☒	400,-
--------	---	---	-------

Thematik: Arktis / arctic

see also 6432

W 6715	1976/1993, assortment of appr. 146 thematic covers/cards with special referrence to Soviet Arctic activities and Icebreakers, good range of cacheted envelopes, special event and cachet marks, etc. (S)	☒/ GA	150,-
--------	--	-------	-------

Thematik: Astrologie / astrology

W 6716	1972, Mali, Zodiac Signs, 15fr.-90fr., complete set of twelve, six epreuve de luxe (depicting a pair each), and seven imperforate colour proofs of each pair (=42 pairs=84 proofs in total) from the base of the sheet with coins date, mint never hinged. (A) Mali 343/354	**/ (*)	150,-
--------	---	---------	-------

Thematik: Ballon-Luftfahrt / balloon-aviation

- | | | | |
|--------|--|----|------|
| W 6717 | 1984, Cook Islands, Ballons 36c.-96c. complete set and both souvenir sheets, eight imperf. progressive proofs each. 56 pieces in total. (T) 947/951, Block 143/144 | ** | 50,- |
|--------|--|----|------|

Thematik: Bauwerke-Brücken / buildings-bridges

- | | | | |
|--------|---|---|-------|
| W 6718 | 1840/2000 (ca.), enormous collection/balance of approx. 1200-1500 thematic entires bearing stamps or postmarks referring to BRIDGES of various kinds, also ppc and pictorial stationeries, nice part Switzerland showing a good range of postmarks incl. better pieces of early periods, etc. (K) | ☒ | 400,- |
|--------|---|---|-------|

Thematik: Briefmarken auf Briefmarken / Stamps on Stamps

- | | | | |
|--------|---|---|-------|
| W 6719 | 1890/1978, Stamps on Stamps/Stamp Centenary/Jubilees/Exhibitions, sophisticated balance of approx. 160 thematic covers/cards, incl. attractive cards, cacheted envelopes, special event postmarks, etc. (S) | ☒ | 140,- |
|--------|---|---|-------|

- | | | | |
|--------|--|--|----------------|
| P 6720 | 1935-1990 (ca), TAG DER BRIEFMARKE, umfangreiche Spezial-Sammlung in knapp 40 Ringordnern bzw. Alben, mit losen Marken, Briefstücke, Sonderstempel, Umschläge, Karten, Ganzsache, Motivdrucke etc., dabei eine Fülle von besseren Ausgaben, u.a. Berlin Nr. 80-81 Ankündigungskarton, Nr. 439 G "Druck auf der Gummiseite" postfrisch Foto-Attest Schlegel BPP, DDR mit Debria-Block zweimal, Saarland mit gestempelten Kleinbögen, u.a. Nr. 305 bzw. 349 je Foto-Befund Ney BPP sowie Nr. 342 zweimal, Danzig bessere Ganzsachenkarten, im Anschluß noch Vignetten, Entwürfe, Zeitungsabschnitte sowie Literatur bzw. Kataloge, in dieser Reichhaltigkeit ein nicht alltägliches Objekt, welches mit großer Leidenschaft und Kapital zusammengetragen wurde. (RE1) | | 2.500,- |
|--------|--|--|----------------|

Thematik: Einschreibbriefe und -Zettel / Registered Covers and Labels

see also 6821, 7345, 9170, 9298, 10080

- | | | | |
|--------|---|--|-------|
| W 6721 | 1880/1950 (ca.), collection of more than 800 registration labels, comprising e.g. China, Russia, German colonies, South and Central America, etc. (M) | | 120,- |
|--------|---|--|-------|

- | | | | |
|--------|---|-------|-------|
| W 6722 | 1985/2002 (ca.), umfangreicher und sehr vielseitiger Bestand mit ca. 250+ modernen Bund-Belegen, dabei Ganzsachen incl. ungebrauchten €-Ganzsachen sowie netter Schwerpunkt auf den modernen Einschreibzettel mit etlichen seltenen Stücken, auch Sonder-R-Zettel, zusätzlich noch reichlich lose R-Zettel (ungezählt). Vieles wurde teuer vom Spezialhändler bezogen, ein unberührtes Los aus dem Nachlaß eines Arge-Mitgliedes, u.E. sehr chancenreich! (K) | ☒/ GA | 300,- |
|--------|---|-------|-------|

- | | | | |
|--------|--|--|-------|
| W 6723 | ÖSTERREICH, umfassende Sammlung von über 4.500 R-Zetteln sauber sortiert nach Alphabet bzw. nach Postleitzahlen. (S) | | 130,- |
|--------|--|--|-------|

Thematik: Eisenbahn / railway

see also 7154, 8111, 9894

- | | | | |
|--------|---|--|------|
| W 6724 | Plastic coated 3D-Stamps with trains and locomotives in decorativ sceneries. Comprising 6 values 500 times each (S) 503-507 + A 508 | | 60,- |
|--------|---|--|------|

- | | | | |
|--------|---|--|------|
| W 6725 | Plastic coated 3D-Stamps with trains and locomotives in decorativ sceneries. Comprising 6 values 500 times each (S) 503-507 + A 508 | | 60,- |
|--------|---|--|------|

- | | | | |
|--------|--|-----------|-------|
| W 6726 | 1887/1976, assortment of 30 thematic covers/cards incl. many better and attractive items, special event and slogan marks, Wells Fargo envelope, Belgian Congo pictorial stationery cards, German printed-to-order stationeries, etc. (T) | ☒/ GA/ Ak | 120,- |
|--------|--|-----------|-------|

- | | | | |
|--------|---|-------|-------|
| W 6727 | 1890/1980 (ca.), balance of approx. 400-500 thematic covers/cards with related frankings, special event and meter marks, cacheted envelopes, etc. (K) | ☒/ GA | 250,- |
|--------|---|-------|-------|

Thematik: Esperanto

- | | | | |
|--------|--|---|------|
| W 6728 | 1910/1913, Bavaria, Switzerland and German Empire, three attractive pre-printed cards. (T) | ☒ | 70,- |
|--------|--|---|------|

Thematik: Film-Kino / film-cinema

see also 7660

- | | | | |
|--------|--|---------------------|-------|
| W 6729 | Most attractive collection of stamps, souvenir sheets, miniature sheets, postcards, few coins etc. worldwide in 12 binders, depicting the large world of movies, cinema, actresses and actors etc., with topics like Walt Disney, Marilyn Monroe, Elvis and other legends, James Bond, Harry Potter, Star Treck and others. (K2) | **/ ☉/
☒/ GA/ Ak | 500,- |
|--------|--|---------------------|-------|

Thematik: Firmenlochung / perfins

see also 7038, 7086, 7088, 7314, 7349, 7630, 7691, 10169

- | | | | |
|--------|---|---|-------|
| W 6730 | GROSSBRITANNIEN: umfassender Bestand von vielen, vielen hunderten Perfins in 5 Alben und 4 Steckkarten, dabei nur frühe Ausgaben mit einigen besseren und hohen Werten, senkrechten und waagerechten Paaren, Viererblocks etc. Interessanter Posten mit guter Perfin-Mischung, in dieser Fülle nicht alltäglich, auch wenn die Erhaltung recht unterschiedlich ist. (K) | ☉ | 600,- |
|--------|---|---|-------|

- | | | | |
|--------|---|---|-------|
| W 6731 | 1890/1960 (ca.), Denmark, comprehensive balance of perfins neatly sorted in approx. 300 larger glassines, plenty of material! (K) | ☉ | 130,- |
|--------|---|---|-------|

Lot			Start
W 6732	1900/1940 (ca.), Deutsches Reich+Großbritannien etc., Partie von ca. 90 Briefen sowie kl. Steckbuch mit etlichen losen Marken. (S)	✉/⊙	150,-
W 6733	1910/1940 (ca.), balance of appr. 120 commercial covers/cards, varied condition/postal wear, comprising mainly USA and GB, plus some others. (S)	✉	200,-
Thematik: Flora, Botanik / flora, botany, bloom <i>see also 7601, 7608</i>			
6734	1960s/1980s, FLOWERS, collection of appr. 1.700 fine used stamps from All World. (A)	⊙	50,-
Thematik: Flora-Blumen / flora-flowers <i>see also 11213</i>			
W 6735	1890/1960 (ca.), assortment of 13 thematic covers/cards, e.g. stationeries with private imprints, Austria printed-to-order envelopes, special event and slogan marks, etc. (T)	GA/✉	70,-
W 6736	1939/1958, FLOWERS/FRUITS, assortment of appr. 100 covers/cards bearing thematic frankings, e.g. nice section Austria+Switzerland with attractive and better stamps. (S)	✉	130,-
W 6737	1950/1960 (ca.), Flowers+Fruits, assortment of 31 attractive maximum cards (Luxembourg, San Marino and Belgium). (T)	Mk	100,-
W 6738	1970, Cook Islands, Flowers ½c.-\$2, complete set of 18 values, eight resp. six imperf. progressive proofs each. 132 pieces in total. (T) 152/169	**	120,-
Thematik: Flora-Orchideen / flora-orchids			
W 6739	1997, Mongolia, Orchids, MNH balance with all denominations, single stamps and mainly se-tenant gutter pairs and cross gutter blocks, several hundred stamps. Apparently many complete sets. (S) Mongolia 2703/2711	**	60,-
Thematik: Flugzeuge, Luftfahrt / airoplanes, aviation <i>see also 6619</i>			
W 6740	1912/1980 (ca.), AVIATION/SPACE, balance of appr. 250-300 covers/cards, mainly thematic and also some flown entires incl. Zeppelin and East Germany 1950s 1st Flights. (K)	✉/ GA	250,-
W 6741	1955/57, Lufthansa Erstflüge: Sammlung von 153 frühen Nachkriegs-Lufthansabelegen ab Sieger Nr. 1. Die Sammlung beginnt ab der Wiederaufnahme des innerdeutschen Flugverkehrs am 1.4.1955 und endet im Jahr 1957. Ein Beleg für Erstflug LH 520 am 18.8.56 von der Zwischenetappe Paris nach Buenos Aires ist mit Attest Grabowski(1973) enthalten. Dabei auch Privatganzsachen und bessere Frankaturen. Jeder Beleg sauber beschrieben im Album. Dazu noch ein Briefalbum mit weiteren 45 Erstflugbelegen aus verschiedenen Ländern. (S)	✉	350,-
Thematik: Foto / photo			
P 6742	"Please Smile" - An Excursion through the World of Photography: Specialized exhibition collection on 120 pages (10 frames) winning several Gold and Large Gold medals as well as Honorary prices when exhibited 19 times between 2001 and 2019. This extraordinary collection contains essays, proofs, stamps, pieces, postcards and covers worldwide, from classic items to modern, depicting the various aspects of photography like the Pioneers and Inventors, the Optic, mechanics and chemistry, hardware of photography, advertising and sale, applications etc. up to social consequences and trends. There are many remarkable items like 1870 "Ballon Monté" cover flown by balloon "Le Aguerre" (Inventor of Photography) transporting pigeons to outside for sending pigeongrams back to Paris. Find also many essays and proofs, a lot of advertising envelopes, cards or private postal stationery, also Camp mail during WWII, a lot of stamps with perfins on respective mail, booklets and private city post, stamps with errors or varieties, a wide range of postmarks, and a lot of fascinating items more. A MOST ATTRACTIVE, IMPRESSIVE AND RECOMMENDABLE COLLECTION. (K)		
	<i>"Bitte Lächeln" – Ein Streifzug durch die Welt der Photographie: Eine spezialisierte, 120-seitige (10 Rahmen) umfassende Ausstellungssammlung, die zwischen 2001 und 2019 in 19 Ausstellungen mit zahlreichen Gold- und Großgoldmedaillen sowie Ehrenpreisen ausgezeichnet wurde. Die außergewöhnliche Sammlung umfasst Essays, Probedrucke, Briefmarken, Briefstücke, Postkarten und Briefe aus aller Welt – von Klassikern bis hin zur Moderne. Sie beleuchtet die vielfältigen Aspekte der Fotografie, von Pionieren und Erfindern über Optik, Mechanik und Chemie bis hin zu fotografischer Ausrüstung, Werbung und Vertrieb, Anwendungen und gesellschaftlichen Folgen und Trends. Zu den bemerkenswertesten Stücken zählt beispielsweise ein Brief "Ballon Monté" von 1870, der mit dem Ballon "Le Aguerre" (Erfinder der Fotografie) zusammen mit Brieftauben ausgeflogen wurde, wobei die Tauben verkleinerte Brieftaubenpost (Mikrofilme/-photographien) zurück nach Paris transportierten. Entdecken Sie außerdem zahlreiche Essays und Probedrucke, viele Werbeumschläge, -karten und -privatganzsachen, auch z.B. Lagerpost aus dem 2. Weltkrieg, viele Briefmarken mit Firmenlochungen auf entsprechenden Postsendungen, Markenheftchen und alte Privatpost, Briefmarken mit Fehlern oder Varianten, eine große Auswahl an Poststempeln und viele weitere faszinierende Stücke. Eine äußerst attraktive, beeindruckende und empfehlenswerte Sammlung. (K)</i>	✉/ GA/ Ak/ **/ */⊙	3.000,-

Thematik: Frieden / peace

- | | | | |
|--------|---|----|-------|
| W 6743 | 1899, IX. Interparliamental Peace Conference Kristiana, group of five entires originating from Pastor C. Saenger, a participant to the conference: (1) Legitimation card for free public transport, (2) Invitation card for the Festive evening, (3) illustrated folder, (4) Menu card, (5) three-fold ppc written by Mr. Saenger to his wife in Frankfurt/Germany. Partly some slight faults/age wear, rare and unique ensemble! (T) | ☒ | 250,- |
| W 6744 | 1985, peace and human rights, Michel no. 1846/1849. (dove of peace, palm tree, mining and sculpture). 44 folded sheets of 50 (550 complete sets). Total Michel catalogue value of 10.450€ (S) 1846-1849 | ** | 80,- |

Thematik: Geschichte, Kultur / history, culture

see also 6760, 6761

- | | | | |
|--------|--|----------------|-------|
| W 6745 | 1930/1960 (ca.), History of WWII, sophisticated mint and used thematic collection on appr. 160 album pages with stamps and souvenir sheets, comprising several better issues, e.g. Fezzan, Italy 1932 March to Rome, German occupation Channel Islands and Makedonia, Poland Monte Cassino set mint and on cover, Croatia Storm Trooper set signed Dr. Rommerskirchen, France RF surcharges, etc. (A2) | */ ☉/ **/
☒ | 350,- |
| W 6746 | 1987, Liberation of Fada in January 2nd 1987 from Libya. 200 sets with 3 different values on 12 sheets. Michel no. 1158 is listed with a Michel cat. value of 50,- the other values are unlisted in 2024. Cat. value would be 30.000,- if all values are calculated with 50,- each (MS) 1155, 1156, 1158 | ** | 400,- |
| W 6747 | 2018, Gibraltar, 'END OF WORLD WAR I' (2 s/s) - 3 printing sets of together 2 times 30 s/s in 7 phases and 1 imperforate. In all 30 + 30 imperforate s/s and 210 + 210 phases. (Mi. #Bl.134, #Bl.135). (MS) Bl 134+135 (=1874 - 1876) | ** | 650,- |

Thematik: I.A.S. / intern. reply coupons

see also 7779, 10085, 10086, 10087, 10088, 10089, 10090, 10091, 10092

- | | | | |
|--------|--|----|-------|
| 6748 | 1929-2008, Small balance of International Reply Coupons, various designs and various origins such as Germany, France, Switzerland, Italy, Australia, United States (M) | | Gebot |
| W 6749 | 1965/1975 (ca.), collection of appr. 260 IRC, various countries from All World, well sorted in a stockbook. (A) | GA | 150,- |

Thematik: internat. Organisationen-Lions Club / internat. Organizations-Lions Club

see also 2637

- | | | | |
|--------|---|----|-------|
| W 6750 | 1987, Lions Club, International, Health care, Chad. 12 folded sheets with 50 stamps each. Total of 100 complete sets with 6 different values. According to Michel 50.- Euro each for the first 3 values, the other 3 are stated -.-. Catalogue value of 30.000 €, if 50.- Euro is calculated for each stamp (T) 1160-1165 | ** | 300,- |
|--------|---|----|-------|

Thematik: internat. Organisationen-Rotariier / internat. organizations-Rotary Club

see also 2637

- | | | | |
|--------|---|---------|---------|
| P 6751 | 1955, SAAR "50th ANNIVERSARY OF ROTARY INTERNATIONAL", The Cheltenham Proof Collection, collection of 16 imperforate recess-printed colour proofs (epreuve d'artiste), comprising 13 Single Die Proofs on gummed paper and three Sunken Die Proofs on ungummed hand-made paper. Accompanied by one certificate Geigle BPP. Rarely seen in that detail - exceptional! (M) refers to Saar 358 | **/ (*) | 1.300,- |
| W 6752 | 1956, Costa Rica, 50th Anniversary of Rotary International, set of eight Single Die Proofs in Black: 10c. "Map", 25c. "Protecting Hand", 40c. "Hospital" (2), 45c. "Peace Wreath", 60c. "Lighthouse", 2col. "Hospital" (2). (T) 511/516 | (*) | 200,- |

Thematik: Judaika / judaism

- | | | | |
|--------|--|----------|-------|
| W 6753 | 1890/1980, stock of hundreds of covers, stationeries, airmail, documents etc. showing a great variety of the topic (K) | ☒/ GA/ → | 400,- |
|--------|--|----------|-------|

Thematik: Kinder / children

- | | | | |
|--------|---|------|-------|
| W 6754 | 1800/1980 (ca.), sophisticated thematic collection on appr. 125 written up album pages, nice range of stamps, covers/cards, postmarks, etc. (K) | ☉/ ☒ | 250,- |
| 6755 | 1979, Jahr des Kindes, ohne China-Block, sonst wohl vollständig auf 180 Blättern inkl. Ringbinder (K) | | 80,- |
| 6756 | 1979, Jahr des Kindes, Sammlung von FDC's bzw. Belegen in 3 Alben (A3) | | 50,- |

Thematik: Königtum, Adel / royalty, nobility

- | | | | |
|--------|--|----------|------|
| W 6757 | 1852/1960 (ca.), Sovereigns of Luxembourg, thematic collection with stamps and entires, well arranged on 34 albums pages, comprising e.g. Netherlands 1852 5c.-15c., 1864 5c.-15c., 1867 5c.-50c., 1940s Belgium maximum cards, etc. (M) | ☉/ ☒/ ** | 90,- |
|--------|--|----------|------|

Lot		Start
W 6758	1973/1985, Cook Islands, Royal Family, imperf. progressive proofs of various issues: #357 and 357 mini sheet (eight each), #Block 23 (eight), #413/414 (eight each), #778/779 mini sheet (eight each), #Block 115 (eight), #824/825 mini sheet and 826/827 mini sheet (seven each), #840/843 (ten each), #Block 127/131 (ten each), #1063/1066 (eight each), #1063/1066 mini sheet (eight each), #Block 156 (eight). 240 pieces in total. (S)	** 150,-
W 6759	1977/1986, Cook Islands, Royal Family, imperf. progressive proofs of various issues: #518/523 se-tenant (eight each), #Block 66 (eight), #796/797 mini sheet (ten each), #Block 117 (ten), #812/813 mini sheet and 814/815 mini sheet (seven each), #818/819 mini sheet and 820/821 mini sheet (twelve each), #Block 124 (twelve), #1105/1107 (eight each), #Block 167/169 (eight each), #Block 171 (eight). 192 pieces in total (each stamps of a se-tenant multiple is counted as "one"). (S)	** 120,-
6760	2017, Gibraltar, '100 ANNIVERSARY HOUSE WINDSOR' (1 s/s) - 2 printing sets of together 30 s/s in 7 phases and 1 imperforate. In all 30 imperforate s/s and 210 phases. (Mi. #Bl.128) (MS) Block 128 (= 1797 - 1800)	** 1.300,-
6761	2017, Gibraltar, '50th ANNIVERSARY REFERENDUM' (1 s/s and 1 stamp) - complete uncut and imperforate printing sheets of the single printing phases. The Printing sheets containing 30 of the 5£ resp. 15 of the souvenir sheets of the other values. The 5 £ is printed in 4 phases, the souvenir sheet in 7 phases. (Mi. #1801, #Bl.129) (MS) 1801, Block 129 (= 1802-1805)	** 300,-
Thematik: Kunst / art see also 6744		
W 6762	Huge stock of appr. 5000 sheets with eight varieties. With french and spanish impressionists, Renoir, Da Vinci, Picasso and african artworks (K)	** 180,-
Thematik: Landwirtschaft / agriculture		
W 6763	1900/1990 (ca.), balance of more than 400 thematic covers/cards, showing related frankings, postmarks incl. special event and slogan marks, cacheted envelopes and cards, stationeries, vignettes, etc. (S)	☒/ GA/ Ak 100,-
Thematik: Leipziger Messe / Leipzig fair see also 10632		
6764	1900-1990 (ca), Sammlung in 2 Alben, lose Marken bzw. Belege, dabei frühe Ansichtskarten (A2)	100,-
P 6765	1936/90, LEIPZIGER MESSE - LUFTPOST: umfangreiche Spezialsammlung beginnend 1936 mit etwas Zeppelinpost, der Schwerpunkt liegt in den Jahren 1949 bis 1990 mit seltenen Erstflugbelegen, 1. Inlands- und Auslandsflug, zahlreiche verschiedene Beförderungs-, Bestätigungs- und Zensurstempel, gute Frankaturen, Zsdr., Blockausgaben, Ganzsachen etc. Interessante Sammlung mit ca. 750 Belegen in 5 Alben. Hoher Katalogwert, wir empfehlen eine Besichtigung! (K)	☒ 800,-
6766	1947/50, 15 selbstgestaltete Blätter mit Marken, Sonderstempel und Sonderkarten der Leipziger Frühjahrs- und Herbstmessen der Jahre 1947-1950. (M)	☉/ ☒ 80,-
W 6767	1947/90, Belegesammlung im Album: ca. 120 Briefe, Sonder- und Messekarten, Briefstücke, Messeausweise, Sonderstempel, Sonderflugbelege etc., fast nur Verschiedene. (A)	☒/ Δ 50,-
6768	MESSE LEIPZIG, thematische Sammlung vor 1960 mit ca. 100 Belege, Ansichtskarten, Sonderstempel, Bedarfsbriefe! (A)	☒ 100,-
Thematik: Luther see also 10044		
W 6769	1820/2000 (ca.), umfangreicher Sammlungsbestand von ca. 1.040 thematischen Belegen, mit entsprechenden Frankaturen, Sonder- und Werbustempeln, Ganzsachen, Ansichtskarten, alles sehr vielseitig zusammengetragen mit Gedächtnissen, Jahrestagen, Weggefährten, Orten mit Luther-Bezug/Lebensstationen, usw. (K)	☒/ Ak/ GA 400,-
W 6770	1883/1924, Lot von fünf Ansichtskarten mit seltener früher Karte "400jähriges Jubelfest 1483-1883. / zwei Medaillons Luther und Bora" gebraucht ab "EISLEBEN 6.11. nach Gotha mit ausführlicher Nachricht (Karte kl. Beanstandungen, u.a. fragil-eckbrüchig), weiterhin vier verschiedene ungebrauchte Karten "Lutherfestspiele 1924" in Jena. (T)	Ak Gebot
W 6771	1888/1921, Partie von 18 Belegen, meist mit thematikbezogenen Maschinen-SST Eisenach-Wartburg und Erfurt entwertet, auch zwei gebrauchte Privatganzsachen PP6 F154/020 und PP36 F3. (T)	Ak/ ☒/ GA 60,-
W 6772	1903/1922, saubere Sammlungspartie mit 54 Notgeldscheinen von Eckartsberga, Wittenberg, Erfurt, Mühlhausen, Orlamünde, Brehna, Breslau, Eisenach, Herzberg, weiterhin 18 Ansichtskarten (sechs Wittenberg-Lithos und Serie von zwölf Karten zum Reformationsjubiläum 1917). (M)	60,-
W 6773	1945/2000 (ca.), umfangreicher Bestand von losen Marken/Einheiten im Schraub binder, zusätzlich etliche Belege, dabei auch DM-Numisbriefe! (K)	150,-
Thematik: Malerei, Maler / painting, painters		
W 6774	1967/1990, Cook Islands, Paintings, imperf. progressive proofs of various issues: #170/175 and Block 2 (eight each), #176/181 (eight each), #372/376 and Block 24/29 (ten each), #1023/1027 and Block 146/151 (eight each), #1299/1302 and Block 195 (eight each). 342 pieces in total. (S)	** 200,-

Lot			Start
W 6775	1968/1989, Cook Islands, Paintings, imperf. progressive proofs of various issues: #207/211 and Block 3, #530/532 and Block 67/70, #550/552 and Block 78/81, #932/936 mini sheet and Block 137/142, #1286/1289 and Block 193 (eight of each quoted item). 288 pieces in total. (S)	**	200,-
W 6776	1970/1987, Cook Islands, Paintings, imperf. progressive proofs of various issues: #237/240 and Block 6 (eight each), #256/260 and Block 8 (ten each), #469/473 and Block 47/52 (eight each), #536/540 and Block 71/76 (eight each), #587/590 and Block 88 (eight each), #800/803 and Block 118/122 (eight each), #1249/1251 (eight each), #Block 183 (eight), #Block 184 (ten). 430 pieces in total. (S)	**	250,-
W 6777	1970/1990 (ca) predominantly MNH dealer's stock on the topic of many mostly oversea states in glasines and envelopes with plenty of duplicated material. Also many imperforates and colour proofs. (K)	**	250,-
6778	1970/2003 (ca.), VINCENT VAN GOGH, postfrische Motiv-Sammlung mit Marken und Blocks auf ca. 70 Albumblättern in zwei Ringbindern. (A2)	**	Gebot
Thematik: Medizin, Gesundheit / medicine, health <i>see also 2555, 2556, 7973</i>			
W 6779	1962, Anti-Malaria, MNH collection on 39 hingeless album pages, according to those complete. (A)	**	50,-
P 6780	"SMALLPOX / POCKEN": Collection of covers, postcards, essay, proofs and stamps showing a wide range of topics, postmarks, pictures, early disinfected mail etc., in a binder and a stock book. (A2)	☒/ **	400,-
Thematik: Messen, Ausstellungen / Fairs, Exhibitions <i>see also 6407, 6413, 6610</i>			
W 6781	1900, Weltausstellung Paris: 8 verschiedene Sonderkarten zur Weltausstellung 1900 in Paris, davon 7 bedarfsmäßig gelaufen, dabei 5 mit französischer und zwei mit deutscher Frankatur. Alle Karten mit Weltausstellungs-Vignetten (insg. 10 verschiedene). In üblicher, etwas unterschiedlicher altersgerechter Erhaltung. (T)	Ak	80,-
Thematik: Militär / military			
W 6782	1980s/1990s, "POUR LE MERITE", MNH collection with stamps and souvenir sheets in five binders, well presented on approx. 240 album pages. Attractive range of UNIFORMS and FIREARMS of various military. (K)	**	150,-
Thematik: Musik / music <i>see also 7739</i>			
W 6783	1870/1905 (ca.), PIANO/MUSIC, USA, assortment of 24 illustrated advertisement covers, few some postal wear, mainly fine. (T)	☒	250,-
W 6784	1890/1990 (ca.), Sammlung von ca. 110 Briefen und Karten, u.a. "Piano", verschiedene Komponisten, (Privat-)Ganzsachen, Sonder- und Werbestempel, Freistempler, usw. (A)	☒/ GA	250,-
W 6785	1890/1990 (ca.), wide-spread and sophisticated collection on 69 well written-up album pages, comprising many interesting and attractive items with stamps and entires, e.g. Austria 1892 two cards with special event postmark, Berlin 1951 Lortzing corner marginal block of four MNH, France four epreuves, Italy better stamps MNH, Bavaria printed-to-order stationery, etc. (S)	☒/ **/ *	500,-
W 6786	1890/2000 (ca.), mainly from 1970s onwards, sophisticated balance of approx. 700+ covers/cards, showing a good range of related frankings, special event and slogan marks, special focus on festivals. (K)	☒/ GA	300,-
W 6787	1893/1988, assortment of 30 thematic covers/cards (mainly Germany/Austria), showing related slogan and special event postmarks, imprints, Singer's Meetings, printed-to-order stationeries incl. two Austria "Mozart" 1908+1910! (T)	☒/ GA	80,-
W 6788	1900/1990 (ca.), sophisticated balance of stamps and 59 entires, arranged on 39 stockpages, comprising a good range of interesting and attractive thematic material, better stamps, printed-to-order stationeries, complete sheets, special event and slogan marks, etc. (A)	☒/ **/ */ ☉	150,-
Thematik: Musik-Komponisten / music-composers <i>see also 6787</i>			
W 6789	1900/2000 (ca.), vielseitiger Sammlungsbestand von ca. 534 Motiv-Belegen mit entsprechenden Frankaturen, Sonder- und Werbestempeln, Ganzsachen, Ansichtskarten, Schmuckumschlägen, usw., mit Joseph Haydn, Hoffmann von Fallersleben, Anton Bruckner, Franz Liszt, Gustav Mahler, Paul Lincke, Johannes Brahms, Robert Schumann, Max Reger, div. Festspielen, und vieles mehr! (K)	☒/ GA	300,-
W 6790	1910/1995 (ca.), LUDWIG VAN BEETHOVEN, vielseitige Sammlung von ca. 122 Motiv-Belegen, dabei Bild-Ganzsachen Dt.Reich und Bund, Sonder- und Werbestempel, Ansichtskarten, usw. (S)	☒/ GA/ Ak	60,-
W 6791	1915/1997 (ca.), FRANZ SCHUBERT, Partievon ca. 94 Motiv-Belegen, dabei Österreich Ganzsachenkarte P281 mehrfach sowie Privat-Ganzsachen der Nachkriegszeit, dekorative alte Ansichtskarten im Romantik-/Biedermeier-Stil, Sonder- und Werbestempel, usw. (S)	☒/ GA/ Ak	90,-

W 6792	1922/1995, SALZBURGER FESTSPIELE, Ausstellungssammlung mit ca. 134 Belegen, dargestellt werden Wolfgang Amadeus Mozart, Franz Liszt, Ludwig van Beethoven, Gustav Mahler, Anton Bruckner, Joseph Haydn, Dirigenten Wilhelm Furtwängler und Herbert von Karajan, usw., mit guter Vielfalt an entsprechenden Frankaturen, Sonder- und Werbestempeln, (Privat-)Ganzsachen, besseren Belegen wie Ungarn Block 1 und Berlin MiNr. 72/73, etc. (A2)	☒/ GA/ Ak	240,-
Thematik: Numismatik-Geld / numismatics-cash			
W 6793	1900/1960 (ca.), Geld/Geldverkehr/Banken, Partie von 15 Motiv-Belegen, dabei Bank-Korrespondenzen mit entsprechenden Vordrucken, Sowjetunion-Bildganzsachen, zusätzlich ein Dt.Reich-Postspargbuch, einige lose Marken und ein Bund-Fotoessay. (S)	☒/ GA	130,-
W 6794	1973/1978, Cook Islands, Coins, imperf. progressive proofs of four issues: #344/350 (four resp. six each), #465 (four), #517 (eight), #517 mini sheet (eight), #580 (eight). 60 pieces in total. (T) 344/350, 465, 517, 580	**	60,-
Thematik: Olympische Spiele / olympic games			
<i>see also 2501, 2603, 6047, 6110, 6862, 7239, 7240, 7241, 7242, 7466, 7569, 7570, 7584, 7585, 7586, 7587, 7595, 7596, 7597, 7598, 7609, 7610, 7612, 7613, 7614, 8556, 8909, 11186, 11187, 11189, 11191</i>			
W 6795	Plastic coated 3D-Stamps with motives of the olympic games 1972 Munich and Sapporo. Comprising 12 values 500 times each about 50 times Block 45 (K) 509-513 + A 514, 587-592		130,-
W 6796	Plastic coated 3D-Stamps with motives of the olympic games 1972 Munich and Sapporo. Comprising 12 values 500 times each and about 50 times Block 45 (K) 509-513 + A 514, 587-592 + Bl. 45		130,-
W 6797	1900, World Exhibition Paris, group of used 40 (Exhibition-related) ppc. (T)	Ak	400,-
W 6798	1900, World Exhibition Paris, lot of four covers all bearing related machine mark, slight faults/postal wear, also a very late use of Laure 30c. brown. (T)	☒	100,-
W 6799	1900, World Exhibition Paris, lot of three entires each bearing special event postmark: wrapper 1c. sage "Beaux Arts" to "Iena" with arrival mark; two official envelopes "Rapp" (one registered and opened at two sides). (T)	☒	80,-
W 6800	1904, St.Louis Exhibition, group of 16 ppc (thereof 15 related Exhibition cards) plus one cover front, all bearing machine slogan mark (17 items in total). (T)	Ak/ Δ	400,-
W 6801	1906/1936, Sammlungspartie mit Schwerpunkt Olympia 1936 Garmisch+Berlin, u.a. "Muster"-Aufdrucke auf losen Marken, überstempelter R-Zettel "Sonder-PA Riessersee Garmisch-Partenkirchen", usw. Genaue Aufstellung beliegend. (S)	☒	250,-
W 6802	1907/1936, group of 16 covers/cards, e.g. Paris 1924 commemoratives frankings (4), Olympic Congress Prague 1925 all five Czech stationery cards unused, attractive ppc, etc. (T)	GA/ ☒/ Ak	250,-
W 6803	1908, Franco-British Exhibition, group of 14 ppc, thereof ten bearing special event postmark. (T)	Ak	250,-
W 6804	1912, Olympic Games Stockholm, group of 16 entires (thereof ten ppc), incl. two colore vignettes, 13 pieces bearing machine slogan mark, slight imperfections/postal wear. (T)	Ak/ ☒/ GA	400,-
W 6805	1912/1969, assortment of 29 thematic covers/cards, comprising e.g. slogan machine marks "Stockholm 1912" and "Helsinki 1940", cacheted envelopes, special event postmarks, ppc, etc. (T)	☒	150,-
W 6806	1920, Olympic Games Antwerp, selection of 23 cards and one cover, all bearing machine slogan mark (2 Liege, 13 Brussels, 3 Gent and 6 Antwerp). (T)	Ak/ GA/ ☒	250,-
W 6807	1924 Paris, kleines Lot von 6 Ak, davon zwei mit Werbestempeln und dekorativen Olympia-Vignetten, drei Blanks-Karten der Sportarten Wasserpolo, Hochsprung und Leichtathletik sowie eine farbige Ak Rouen mit bildseitig frankierter Olympiamarke MiNr. 164. (T)	Ak	50,-
W 6808	1924, Olympic Games Paris, group of five covers and eight ppc, all bearing machine slogan marks (13 items in total, twelve Paris, one Le Havre). (T)	☒/ Ak	400,-
P 6809	1924, Olympic Games Paris, group of ten covers/cards, all bearing commemorative stamps, slight imperfections/postal wear. (T)	☒/ GA/ Ak	500,-
W 6810	1932, Olympic Games Los Angeles, lot of five covers incl. two cacheted, three different vignettes, two airmail incl. German Catapult Flight 27 June 1932; in addition one advertisement leaflet (=six pieces in total). (T)	☒	200,-
6811	1936 Berlin, kleines Konvolut von insg. 14 Briefstücken, Vorderseiten bzw. Ganzsachen/Karten/Briefe, davon 4 Freistempelbriefstücke mit Olympia-Webestempel, dazu 10 Sonder- bzw. Werbestempel für den Olympia-Veranstaltungsort Deutschlandhalle. (T)	Δ/ GA/ ☒	50,-
6812	1936 BERLIN: Drei Sammelbideralben, mit Band I and Band II in guter Erhaltung sowie ein weiter Band I in etwas gebrauchter Erhaltung. (S)		80,-
W 6813	1936, Olympische Spiele Berlin, Bogen mit 16 verschiedenen Sonderstempeln, zusätzlich Zeitung "Der Montag" vom 17.8.1936 mit Berichten und Bildern von der Abschlüßfeier (lädiert). (M)	☒	50,-
W 6814	1956 Melbourne Australien, kleine Partie von 5 verschiedene Briefstücken mit Werbestempeln zur Olympiade, dazu R-Brief und Karte zum Fackellauf mit entsprechendem Sonderstempel, Karte zusätzlich noch mit Olympia-Vignette. (T)	☒/ Δ	80,-

Lot			Start
W 6815	1956/1960, MELBORNE 1956, three registered Israel airmail covers with flight cachet mark, Equestrian events in Stockholm, Sweden cacheted cover // ROME 1960 collection of 160 cacheted covers. (S)	☒	150,-
6816	1960/1964, assortment of appr. 117 commemorative covers/cards, mainly f.d.c., comprising e.g. Romania Block 46 (24), Block 47 (21), Hungary Block 44B (4), etc. Michel cat.value appr. 1.800,- €. (S)	FDC/ ☒	60,-
W 6817	1968, Cook Islands, Olympic Games Mexico, complete set of six values, eight imperf. progressive proofs each. 48 pieces in total. (T) 201/206	**	50,-
W 6818	1969 Yemen: 'Olympic Games Munich 1972' complete set of the 10 values in se-tenant sheets of two stripes of five as PROGRESSIVE PROOFS on 7 sheets each (= 14 sheets, 140 proofs). (M) Yemen 752-761 B proofs	**	100,-
W 6819	1972, Cook Islands, Olympic Games Munich, 10c.-30c., complete set and both souvenir sheets, eight imperf. progressive proofs each. 40 pieces in total. (T) 330/332 Block 15/16	**	50,-
W 6820	1972, Olympische Spiele München, Partie von 15 Belegen, dabei drei Stück mit Absenderfreistemplern sowie zwölf mit Sonder-Einschreibezettel (5x München, Böblingen, Göppingen, Ingolstadt, Ulm, Nürnberg, Regensburg, Augsburg). (T)	☒	200,-
W 6821	1972, Olympische Spiele München, Partie von ca. 83 Sonderbelegen mit entsprechenden Frankaturen incl. Zusammenducken und Blocks, auch über 50 SONDER-EINSCHREIBZETTEL. (S)	☒/ GA	500,-
W 6822	1972, Sammlung Fackellauf zur Olympiade München 1972: Album mit ca. 180 verschiedenen Belegen vom Fackellauf 1972 von Olympia bis nach München mit allen Stationen in den beteiligten Ländern Griechenland, Türkei, Jugoslawien, Bulgarien, Rumänien, Ungarn, Österreich und Deutschland. Viele der Belege sind als R- oder Eilbrief/-Karte mit Orts- und Tageszeitstempel bzw. Sonderstempel vom Fackellauf (z.T. mit Autogrammen) echt gelaufen. Im Album liegt eine detaillierte Aufstellung über alle enthaltene Belege bei. In dieser Reichhaltigkeit kaum wieder komplett zusammenzutragen. (A)	☒	400,-
W 6823	1976, Cook Islands, Olympic Games Montreal, 7c.-35c., complete set (stamps of identical face value in se-tenant pairs) and souvenir sheet, eight imperf. progressive proofs each. 72 pieces in total (each stamps of a se-tenant multiple is counted as "one"). (T) 491/498, Block 59	**	90,-
6824	1977/1980, Soviet Union, Olympic Games, MNH collection of 16 different issues in mini sheets: Michel nos. 4602/4606, 4642/4646, 4686/4691, 4707/4711, 4781/4785, 4788/4791, 4810/4813, 4830/4834, 4856/4860, 4872/4877, 4915/4919, 4921/4925, 4927/4928, 4932/4936, 4940/4941, 4949/4954. (S) 4602/4954 ex	**	300,-
W 6825	1980, Niue, Olympic Games Moscow, souvenir sheet, 100 combined colour proof sheets (frame and stamps separately), in addition 53 colour proofs of frame exclusively. (MS) Block 38	**	150,-
W 6826	1984, Cook Islands, Olympic Games Los Angeles, 18c.-\$1.20, complete set, nine imperf. progressive proofs each. 72 pieces in total. (T) 970/977	**	60,-
W 6827	1985/1992, Cook Islands, Olympic Games/Sports, imperf. progressive proofs of three issues: #1074 (six), #1075 (eight), #Block 158 (eight), #1256/1258 se-tenant (eight), #Block 185 (eight), #1307/1309 se-tenant (eight), #Block 202 (eight). 86 pieces in total (each stamps of a se-tenant multiple is counted as "one"). (T)	**	80,-
W 6828	1992/1994, Lot von drei DIN A4-Grußkarten der deutschen Olympia-Mannschaft "Albertville 1992", "Barcelona 1992" und "Lillehammer 1994", die "Barcelona"-Karte mit zahlreichen Originalunterschriften der teilnehmenden Sportler, alle Stücke mit zugehörigem Versandumschlag. (M)	☒	90,-

Thematik: Persönlichkeiten - Kennedy / personalities - Kennedy

see also 7561

P 6829	JOHN F. KENNEDY, Spezialsammlung in knapp 60 (!) Alben bzw. Steckbüchern, mit einer Fülle von gesuchten Ausgaben aller Länder, dabei ungezähnte Ausgaben, Probedrucke, Andrucke, teils Bogenteile bzw. Bogen, Druckproben, Ministerblöcke etc., in einer schier unglaublichen Menge, es dürfte sich vermutlich um die größte bekannte Spezialsammlung handeln, bitte beachten Sie den kleinen Teil der Scan's, die nur ein Bruchteil der Sammlung wiedergeben. (RE1)		6.000,-
--------	---	--	----------------

Thematik: Pfadfinder / boy scouts

W 6830	Plastic coated 3D-Stamps showing motives of the 13th World Jamboree of Scouts. Comprising 6 values 500 times each (S) 522-526 + A 527		60,-
W 6831	Plastic coated 3D-Stamps showing motives of the 13th World Jamboree of Scouts. Comprising 6 values 500 times each (S) 522-526 + A 527		60,-
W 6832	1913/1960 (ca.), VIGNETTES, collection of appr. 143 Boy Scouts vignettes, comprising e.g. nice section Denmark, se-tenant sheet of 12 "George Robey Stamps", etc. (M)		150,-
W 6833	1946/1958, group of 16 thematic entires, e.g. three unused ppc "1947 JAMBOREE" (colours brown, red and blue), five envelopes bearing Austrian vignettes perf./imperf. (the latter stated to be 100 pieces each existent), etc. (T)	☒	100,-
W 6834	1948/1979, assortment of appr. 130 thematic covers/cards with related frankings, cacheted envelopes, special event postmarks, etc. (S)	☒/ GA	150,-

Lot			Start
6835	1948/2002, USA Boy Scouts, balance of appr. 315 cacheted commemorative covers/cards. (S)	☒	150,-
6836	1955/2000 (ca.), chiefly mint never hinged collection in 17 Safe bindes (each with slipcase) with stamps and souvenir sheets (incl. gold and silver issues), all sorted to continents. Accompanied by Michel "Scouts" catalogue. Enormous acquisition price. (K3)	** / ☉	1.000,-
6837	1969, Cook Islands, Boy Scouts ½c.-30c. complete set, eight imperf. progressive proofs each. 48 pieces in total. (T) 212/217	**	50,-
6838	1983, Cook Islands, Boy Scouts 12c.-60c., complete set (stamps of identical face value in se-tenant pairs) and souvenir sheet, seven imperf. progressive proofs each. 63 pieces in total (each stamps of a se-tenant multiple is counted as "one"). (T) 853/860, Block 132	**	60,-
Thematik: Post / post <i>see also 6877</i>			
6839	POST-FORMULARE 1870-1945: Thematische Sammlung HISTORISCHE PAKETKARTEN, POSTANWEISUNGEN und POST-BEGLEITSCHNEINE, über 140 Formulare aus insgesamt 15 verschiedenen europäischen Ländern, frankiert oder mit eingedrucktem Wertzeichen (Ganzsachen, dies teils auch ungebraucht), per Definition spannende Postgeschichte! (A)	☒	200,-
6840	1930/1967, "IPTT" Congresses (International Association of Post Officials Trade Unions), group of six entires incl. 1930 meter mark and 1955, 1957, 1962, 1965, 1967 special event postmarks. (M)	☒	50,-
Thematik: Postautomation / postal mecanization <i>see also 2561, 6056, 6875, 7037, 7092, 7383, 8006, 9158, 9575, 10639, 10947</i>			
6841	1923/1961, POSTAGE METER PROOFS, collection of appr. 90 pieces, comprising Trinidad&Tobago, Mauritius, Nyasaland, Denmark, Netherlands, Colombia, Canada, South Africa, Indonesia, Malaya, Peru, Ireland, Greece, Poland, Uruguay, Finland, Yugoslavia, Costa Rica, Argentina, Pakistan, Burma, etc. (M)	△	80,-
Thematik: Raumfahrt / astronautics <i>see also 6110, 6367, 6740, 7561, 7582, 7583</i>			
6842	Collection of covers related to space and rocket mail in 5 folders, mainly Austria, Germany, USA Apollo mission, Russia Soyuz mission and rocket mail including Hasselfelde, Duinbergen, Thale-Harz, a WWII rocket leaflet and more. (K)	☒	250,-
6843	1958/2011, sophisticated balance of nearly 500 covers/cards, showing related frankings, special event and slogan marks, cacheted envelopes, signatures, e.g. referring to Apollo-Soyuz, etc. (S)	☒/ GA	300,-
6844	1959/1983, SPACE and ROCKET MAIL, balance of appr. 400+ thematic covers/cards with cacheted envelopes, related frankings, special event postmarks, vignettes, etc. (S)	☒/ GA	200,-
6845	1965/1980 (ca.), sophisticated balance of appr. 2.000 thematic covers/cards showing related frankings, cachet marks, special event and slogan marks, signatures, etc., many U.S.- and Soviet-related. Enormous treasure for the specialist! (K)	☒/ GA	650,-
6846	1969 Yemen: 'Return of Apollo 13 Crew' cpl. set of 8 each as single Printer's Proof imperf., plus two setenant pairs of 'Apollo 10' issue 8b.+10b. imperf. (M) Yemen 895-902 B + 744-45 B	**	100,-
6847	• 1969, YEMEN (Kingdom), History of Space Slight "Apollo XII", two different GOLD souvenir sheets "Apollo XII crew" and "Astronauts on the moon", 100 pieces each, mint never hinged. Michel Block 178 (100), Block 179 (100), 2.400,- €. (T) Block 178, Block 179	**	50,-
6848	1970s, Equatorial Guinea, balance of appr. 5.800 imperforate progressive proofs, mainly in multiples. (S)	**	300,-
6849	1972, Sharjah, assortment of 42 imperforate progressive proof gutter sheets of nine proofs each, comprising Michel no. 982/984 and 994/997 (6 phases each). In total 378 progressive proofs. (S)	**	70,-
6850	• Men's Race into SPACE: Balance of colourful Topical stamps, philatelic covers and cinderellas around the World dealing with Missles, Astronauts, Rocket launch, Moon conquest etc. mainly of the 1960s. (K)	** / ☉ / ☒	100,-
Thematik: Rotes Kreuz / red cross <i>see also 2648</i>			
6851	1914/1942 (ca.), Deutschland, Lot von 13 Belegen zum Thema "Rotes Kreuz im WKI/II", dabei Vordruckumschläge, Ansichtskarten, Briefstempel, etc. (M)	☒/ Ak	50,-
Thematik: Schiffe / ships <i>see also 6715</i>			
6852	1965/1971, French area, group of six epreuve de luxe and three epreuve d'artiste with signature (=nine pieces in total). (T)	(*)	150,-
Thematik: Schiffe-Segelschiffe / ships-sailing ships <i>see also 7589, 7590, 7591, 7592, 7593, 9753, 10060, 10061, 10062, 10063, 10064</i>			
6853	1930/1990 (ca.), mainly 1970s/1980s, collection/balance of nearly 1.500 covers/cards showing related frankings, postmarks and cachet marks, some ppc/photos, also few other types of ships but mainly sailing boats. (K2)	☒/ Ak	140,-

Lot			Start
W 6854	1973, Cook Islands, Sailing Boats, complete set of seven values, seven imperf. progressive proofs each. 49 pieces in total. (T) 365/371	**	50,-
Thematik: Spiele-Schach / games-chess			
W 6855	1970/1990 (ca.), collection/balance of appr. 450 thematic covers/cards of various European countries, stationeries, cacheted envelopes, special event and slogan marks, etc. (K)	☒/ GA	250,-
Thematik: Spielzeug / toys			
<i>see also 6887, 6888, 6889, 6890, 10645, 10646, 10647, 10648, 10649</i>			
W 6856	1981, DDR, Historisches Spielzeug "Tiere", Kleinbogen, zwölf verschiedene Phasendrucke, postfrisch. (T) 2661/2666	**	240,-
W 6857	1981, DDR, Historisches Spielzeug "Tiere", Kleinbogen, zwölf verschiedene Phasendrucke, postfrisch. (T) 2661/2666	**	240,-
W 6858	1981, DDR, Historisches Spielzeug "Tiere", Kleinbogen, zwölf verschiedene Phasendrucke, postfrisch. (T) 2661/2666	**	240,-
W 6859	1981, DDR, Historisches Spielzeug "Tiere", Kleinbogen, zwölf verschiedene Phasendrucke, postfrisch. (T) 2661/2666	**	240,-
Thematik: Sport / sport			
W 6860	1969, Cook Islands, Sport Games Port Moresby, ½c.-15c., complete set (stamps of identical face value in se-tenant pairs) and souvenir sheet, eight imperf. progressive proofs each. 88 pieces in total (each stamps of a se-tenant multiple is counted as "one"). (T) 218/227, Block 4	**	80,-
W 6861	1974, Cook Islands, Commonwealth Sport Games Christchurch, 1c.-30c., complete set and souvenir sheet, eight imperf. progressive proofs each. 48 pieces in total. (T) 385/389, Block 31	**	50,-
Thematik: Sport-Baseball / sport-baseball			
W 6862	1993, specialized lot of the 1993 gold and silver print souvenir sheets Olympics 1996 Atlanta Baseball and Fencing. Biggest highlight is a hand drawn artwork for the design! 45 more pieces offer proofs, specimen overprint, MNH copies as well as FDC etc. up to 6 copies each. Hardly ever offered! (S)	**/ FDC	170,-
Thematik: Sport-Basketball / sport-basketball			
W 6863	1934/2004, extraordinary top collection of appr. 1400 thematic covers/cards, showing a marvellous range of attractive and interesting pieces, related frankings, special event and slogan marks, cacheted envelopes, pictorial cards, etc. Enormous retail value and acquisition price! (K2)	☒	400,-
Thematik: Sport-Fußball / sport-soccer, football			
<i>see also 7565, 7597, 7598, 7606, 7607</i>			
W 6864	1974, Cook Islands, Football World Cup, complete set and souvenir sheet, eight imperf. progressive proofs each. 32 pieces in total. (T) 419/421, Block 36	**	50,-
W 6865	FUSSBALL-WM 1974 IN DEUTSCHLAND: schöne Thematisammlung im entsprechenden Lindner-Vordruckalbum, dabei zahlreiche Belege mit Autogrammen nicht nur der Deutschen Weltmeister sondern zahlreicher verschiedener Nationen. Hier kommt nicht nur der Fußball-Fan auf seine Kosten... (A)	☒	150,-
W 6866	1976, Cook Islands, Football World Cup, 20c.-50c., complete set (stamps of identical face value in se-tenant pairs) and souvenir sheet, eight imperf. progressive proofs each. 72 pieces in total (each stamps of a se-tenant multiple is counted as "one"). (T) 780/787, Block 116	**	60,-
6867	1978 Fussball-WM in Argentinien: Sammlung von Marken, Blocks und Briefen/FDCs zur Weltmeisterschaft, auf Blättern mit Beschreibungen der Fa. Borek in zwei Alben. (A2)		100,-
W 6868	1978, Tunisia, SOCCER WORLD CUP ARGENTINA '78, group of eleven combined progressive proofs (of two stamps each), on gummed paper, size appr. 19,5:10 cm, with traffic lights at left. (Scott# 718/19, Yvert 867/68) (T) 930/31	**	50,-
Thematik: Sport-Pferdesport / sport equestrian sports			
W 6869	1900/1975, assortment of 39 thematic covers/cards incl. many better and attractive pieces, imprints 1903 "MAURITIUS TURF CLUB" and 1907 "CEYLON TURF CLUB", Japanese thematic postmarks, several 1930s 3rd Reich "Brown Ribbon" stamps, printed-to-order stationery card PP15 F1/02 "GRUSS VOM ALTEN-GRABOW TRUPPENÜBUNGSPALTZ" (depicting "Showjumping") used, special event and slogan marks, etc. (T)	☒/ GA/ Ak	120,-
Thematik: Tabak / tobacco			
<i>see also 10077</i>			
W 6870	1807/1982, thematic collection on 25 album pages, comprising e.g. a nice range of meter marks (cutouts), GB 1913 booklet, India 1900 stationery card with private imprint on reverse, etc. (S)	☒/ Δ	100,-

Lot		Start
W 6871	1810/2012 (ca.), assortment of appr. 114 thematic covers/cards, showing a nice range of interesting and attractive items, special event and slogan marks, cacheted envelopes, advertisement imprints, etc. (S)	100,-
	☒/ GA/ Ak	
W 6872	1811/2012 (ca.), assortment of appr. 114 thematic covers/cards, showing a nice range of interesting and attractive items, special event and slogan marks, cacheted envelopes, advertisement imprints, etc. (S)	100,-
	☒/ GA/ Ak	
W 6873	1829/2013 (ca.), assortment of appr. 113 thematic covers/cards, showing a nice range of interesting and attractive items, special event and slogan marks, cacheted envelopes, advertisement imprints, etc. (S)	140,-
	☒/ GA/ Ak	
P 6874	1831/2013, TOBACCO - FROM "ELIXIR AND STIMULANT" TO "DANGER TO HUMAN BEINGS", exhibit on 50 album pages, comprising e.g. advertisement imprints, booklets, progressive proofs, etc. (K)	600,-
	☒/ **	
W 6875	1930/2007, METER MARKS, assortment of appr. 100 commercial covers/cards bearing clear strikes of tobacco-related meter marks (producers, dealers etc.), in addition appr. 140 cutouts/pieces/fragments. Good quality throughout. (S)	240,-
	☒	
Thematik: Technik-Telekommunikation / technique-telecommunication		
<i>see also 6469, 7578, 9134</i>		
W 6876	1866/1922, Telegraphie/Funk, vielseitige Partie von zwölf Belegen Deutschland, dabei Telegramm 1866, zwei Telegramme 1914 mit Bezug WK I, div. Feldpostbelege von Telegrafien-/Funk-Einheiten mit entsprechenden Stempeln, ferner Firmenbrief der Fa. Telefunken. (M)	200,-
	☒	
W 6877	1951/1971, Telecommunication International Organisations CER, UER, CAER, OIR and FITCE, group of 21 entires, two epreuves and two pieces, showing special event, slogan and meter marks. (M)	90,-
	☒	
W 6878	1970/1980 (ca.), Telephone/Satellites/Television, wide-spread collection with stamps and entires, well arranged on 108 album pages. (K)	150,-
Thematik: Tiere, Fauna / animals, fauna		
<i>see also 6085, 6856, 6857, 6858, 6859, 6917, 10645, 10646, 10647, 10648, 10649</i>		
W 6879	Plastic coated 3D-Stamps with Fishes, dogs and birds. Comprising 8 values 1000 times each (K)	180,-
W 6880	Plastic coated 3D-Stamps with motives of wildlife. Contains doubles with good variety, with mostly airmail issues and blocks. Roughly estimated at about 2000 pieces (S)	60,-
W 6881	1950/2000 (ca.), holding of appr. 1.000 covers/cards, many Soviet Union cacheted stationery envelopes, pictorial cards, attractive frankings, meter marks, special event postmarks, thematic "Zoo", etc. (K)	400,-
	☒/ GA	
6882	1960/1990, sehr umfangreiche Sammlung mit Marken und Belegen aus aller Welt mit Tiermotiven dabei Bedarfsbriefe, Sammlerbriefe, Ganzsachen, FDC und Maximumkarten in 11 Briefalben (K)	100,-
	**/ ☒/ GA/ FDC/ Mk	
W 6883	1960/2000, sehr umfangreiche Sammlung mit Marken aus aller Welt mit Tiermotiven dabei Meerestiere, Insekten, Säugetiere, Vögel meist postfrisch in 21 dicken Einsteckbüchern (K3)	200,-
	**/ ☉	
W 6884	1960/2010 (ca.), eigenwilliger und ergiebiger Motiv-Bestand mit teils aufgezogenen Sammlungsteilen, lose Marken und Ausschnitte im Steckbuch sowie etliche hundert (meist Sonderstempel-)Belege "Zoo", "Insekten", "Fossilien", usw. (K)	120,-
	☒/ Δ/ **/ *	
W 6885	1972, Sharjah, assortment of 59 imperforate progressive proof sheets of 25 proofs each, comprising BIRDS Michel no. 1040 (6 phases), BUTTERFLIES 1018 (7 phases) and 1022 (5 phases), CATS 1034 (6 phases), DOGS 1027 (5 phases) and 1028 (8 phases), Horses 1006 (6 phases) and 1007 (6 phases), Monkeys 1013 (5 phases) and 1014 (5 phases). In total 1475 progressive proofs. (S)	300,-
	**	
W 6886	1980s/1990s, WWF, MNH collection/balance on stockcards, comprising e.g. TOP SET BURUNDI with surcharge IMPERFORATE (Michel 1596/1608, COB 892/904), etc. (A)	400,-
	**	
W 6887	1981, DDR, Historisches Spielzeug "Tiere", Kleinbogen, zwölf verschiedene Phasendrucke, postfrisch. (T) 2661/2666	240,-
	**	
W 6888	1981, DDR, Historisches Spielzeug "Tiere", Kleinbogen, zwölf verschiedene Phasendrucke, postfrisch. (T) 2661/2666	240,-
	**	
W 6889	1981, DDR, Historisches Spielzeug "Tiere", Kleinbogen, zwölf verschiedene Phasendrucke, postfrisch. (T) 2661/2666	240,-
	**	
W 6890	1981, DDR, Historisches Spielzeug "Tiere", Kleinbogen, zwölf verschiedene Phasendrucke, postfrisch. (T) 2661/2666	240,-
	**	
Thematik: Tiere-Bären / animals-bears		
<i>see also 7101</i>		
W 6891	1895/1985 (ca.), lot of 40 thematic covers/cards, incl. nice section stationeries (pictorial/cachet), ppc, Berlin local mail cover, etc. (S)	60,-
	GA/ ☒	

Thematik: Tiere-Dinosaurier / animals-dinosaur*see also 2637*

W 6892	1968/1994 (ca.), interesting dealers stock, main value Guyana silver and gold foil stamps and souvenir sheets on the topic in a great mixture with FDC, proofs and specimen. More than 80 pieces. Furthermore MNH stamps, mostly IMPERFORATE and 200 gold foil stamps Easdale Island Scotland. (S)	**/ FDC	140,-
--------	--	---------	-------

Thematik: Tiere-Fische / animals-fishes*see also 6879*

W 6893	1979, Tuvalu, \$1 White-Barred Triggerfish (<i>Rhinecantus aculeatus</i>), eight imperf. progressive gutter proof sheets of 28 stamps each. 224 proofs in total. (MS) 98	**	60,-
W 6894	1979, Tuvalu, \$2 Beaked Coralfish (<i>Chelmon rostratus</i>), eight imperf. progressive gutter proof sheets of 28 stamps each. 224 proofs in total. (MS) 99	**	60,-
W 6895	1979, Tuvalu, 10c. Orange Clownfish (<i>Amphiprion percula</i>), eight imperf. progressive gutter proof sheets of 28 stamps each. 224 proofs in total. (MS) 89	**	60,-
W 6896	1979, Tuvalu, 15c. Chevroned Coralfish (<i>Pomacantodes</i> species), eight imperf. progressive gutter proof sheets of 28 stamps each. 224 proofs in total. (MS) 90	**	60,-
W 6897	1979, Tuvalu, 1c. Squirrelfish (<i>Holocentrus</i> species), eight imperf. progressive gutter proof sheets of 28 stamps each. 224 proofs in total. (MS) 83	**	60,-
W 6898	1979, Tuvalu, 25c. Clown Triggerfish (<i>Balistoides</i> species), eight imperf. progressive gutter proof sheets of 28 stamps each. 224 proofs in total. (MS) 92	**	60,-
W 6899	1979, Tuvalu, 35c. Yellowfin Tuna (<i>Thunnus albacarus</i>), eight imperf. progressive gutter proof sheets of 28 stamps each. 224 proofs in total. (MS) 94	**	60,-
W 6900	1979, Tuvalu, 5c. Rainbow Butterfly (<i>Chaetodon trifasciatus</i>), eight imperf. progressive gutter proof sheets of 28 stamps each. 224 proofs in total. (MS) 86	**	60,-
W 6901	1979, Tuvalu, 6c. Blue Angelfish (<i>Angelichthys isabelita</i>), seven imperf. progressive gutter proof sheets of 28 stamps each. 196 proofs in total. (MS) 87	**	50,-

Thematik: Tiere-Hunde / animals-dogs*see also 2511, 6879*

W 6902	1840/2000 (ca.), umfangreiche Motiv-Sammlung mit weit über 1.000 Briefen und Karten mit entsprechenden Frankaturen und Stempeln, ferner ältere Drucke, ca. 117 Telefonkarten, Notgeldscheine, Vignetten, etliche lose Marken und auch bessere Einzelstücke wie gute (Privat-) Ganzsachenkarten Dt.Reich, Württemberg, Japan, Belgien, Japan, Dt.Kol. Togo, usw. Ein schöner Bestand mit enormer Detailtiefe und sehr hohem Einstandspreis! (K)	☒/ GA	650,-
W 6903	1900/2000 (ca.), sophisticated collection/balance of appr. 2000+ thematic covers/cards, showing a great range of related frankings, postmarks (special event and slogan marks), cacheted envelopes, etc. A great offer, rarely seen in that detail and volume, with breath-taking acquisition price! (K)	☒/ GA/ Ak	400,-
W 6904	1984, Morocco, Dogs 0.80dh. and 2.00dh., 125 sets of 2x6 imperforate progressive proofs each, in sheets of 25, mint never hinged (=1500 proofs in total). (M) 1061/1062	**	70,-

Thematik: Tiere-Insekten / animals-insects*see also 6779, 11503*

W 6905	1900/1980 (ca.), assortment of 45 thematic covers/cards, showing interesting frankings, stationeries, special event and slogan marks, in addition some loose material incl. 3D stamps/souvenir sheets and epreuves. (S)	☒/ GA/ **/ (*)	60,-
--------	---	-------------------	------

Thematik: Tiere-Katzen / animals-cats

W 6906	1900/1990 (ca.), CATS with focus on PREDATORY CATS, assortment of 47 thematic covers/cards, incl. cachets covers/cards, meter marks, USA green fancy cancel "TIGER", two India stationeries with albino printing, etc., in addition some loose stamps incl. imperfs and two epreuves. A good lot with plenty of interesting items! (S)	☒/ GA	130,-
--------	--	-------	-------

Thematik: Tiere-Meerestiere / animals-sea animals

W 6907	1895/1998 (ca.), assortment of appr. 70 thematic covers/cards depicting various kind of Marine Life, like Seashells, Turtles, Seals, etc., in addition some loose stamps/booklets. (S)	☒/ GA	60,-
W 6908	1974, Cook Islands, Cnidaria, 24 values 10c.-30c. (stamps of identical face value in se-tenant strips of four), eight imperf. progressive proofs each. 192 pieces in total (each stamps of a se-tenant multiple is counted as "one"). (T) 715/738	**	150,-
W 6909	1974, Cook Islands, Cnidaria, 24 values 1c.-8c. (stamps of identical face value in se-tenant strips of four), six imperf. progressive proofs each. 144 pieces in total (each stamps of a se-tenant multiple is counted as "one"). (T) 691/714	**	120,-

Lot		Start
W 6910	1974, Cook Islands, Cnidaria, 24 values 35c.-\$1 (stamps of identical face value in se-tenant blocks of four), eight imperf. progressive proofs each. 192 pieces in total (each stamps of a se-tenant multiple is counted as "one"). (T) 739/762	** 150,-
W 6911	1974, Cook Islands, Sea Snails, 14 values ½c.-60c., seven resp. eight imperf. progressive proofs each. 102 pieces in total. Michel 397, 399/403, 405/412. (T) 397/412 ex	** 80,-
Thematik: Tiere-Meerestiere-Muscheln / animals-sea animals-shells		
W 6912	1982/1986, beautiful assortment only IMPERFORTAE on the topic with Wallis & Futuna sets 1984/1985 in gutter-pair sheets of 6, 1986 the same but as epreuves (2 copies), Djibouti 1982 gutter-pair sheet (3 copies), 1983 20 sets (plus single issues), 1985 five gutter-pair sheets plus two as epreuves, 18 sets (plus singles). Aitutaki two colour proofs 1975 with twelve stamps each. Rarely offered and a eye candy for the collection! (M)	** 100,-
Thematik: Tiere-Pferde / animals-horses		
W 6913	1811/1991, assortment of 28 thematic covers/cards (mainly Germany), comprising e.g. 1821 15c. colourless "Cavallini" used, several printed-to-order stationeries, related post and cachet marks, imprints etc. (T)	✉/ GA/ Ak 80,-
W 6914	1900/1980 (ca.), assortment of apprx. 110 thematic covers/cards showing a most attractive range of frankings and postmarks, e.g. German Empire with better stamps, highly decorative special event and slogan marks, pictorial stationeries, etc. (S)	✉/ GA 130,-
Thematik: Tiere-Pferdekutschen / animals-horse coaches		
W 6915	1885/1990 (ca.), assortment of 46 thematic cards/covers (mainly Germany) with many better and attractive items, e.g. good section printed-to-order stationeries (apprx. 20 pieces!) incl. Kiautschou PP1 F1 and Bavaria PP47 F1/03, pictorial cards, private imprints like early 1884 London card, special event postmarks, etc. Rarely seen in that detail, very high acquisition price! (T)	GA/ ✉/ Ak 160,-
Thematik: Tiere-Raubtiere / animals-predacious cats		
<i>see also 6906</i>		
W 6916	1960s/1980s, Predator Cats, MNH selection of specialities, comprising progressive proofs of Fujeira, Morocco, Guinea, Umm al Qiwayn sheet with shifted impression, etc. (M)	** 80,-
W 6917	1981, Carnivores, three issues of the set in complete, imperforate sheets of 30 pieces with variety "missing value imprint" MNH. Regular sheet for comparison. 2 F. Servaline gent (Waldginsterkatze/ Genetta servalina), 70 F. African golden cat (Afrikan. Goldkatze/ Caracal aurata), 200 F. African wild dog (Afrikanischer Wildhund/Lycaon pictus). Additionally 10 F. Strepted colecat (Zorilla/ Ictonyx striatus) with the same variety blocks of 20 and 10 pieces. (M)	** 80,-
Thematik: Tiere-Schmetterlinge / animals-butterflies		
<i>see also 2637</i>		
W 6918	1970s/1990s, MNH selection of specialities, comprising Burundi and Ajman (progressive) proof blocks of twelve resp. eight, Morocco combined proof sheet Michel nos. 968+969(2)+996, New Caledonia Michel nos. 867/869 imperf. blocks of four, Guyana Michel nos. 3584/3591 complete set mini sheets of nine. (M)	** 120,-
W 6919	Small accumulation with mostly units and some sheets, including proofs and WWF overprints (S)	80,-
Thematik: Tiere-Vögel / animals-birds		
<i>see also 6879, 11520</i>		
W 6920	1989, Cook Islands, 200th Birth Anniversary of John James Audubon "Birds" 30c.-\$1.15 and souvenir sheets \$1.30, \$2.80, \$5.30, eight imperf. progressive proofs each. 72 pieces in total. (T) 1038/1043, Block152/154	** 120,-
Thematik: Tiere-Meeressäuger (u.a. Wale) / animals-aquatic mammals		
<i>see also 2637, 7594, 7602, 7611</i>		
W 6921	1974, Cook Islands, Whales/Dolphins, 10c.-\$2, complete set of twelve values, six imperf. progressive proofs each. 72 pieces in total. (T) 958/969	** 90,-
Thematik: Tiere-Wildtiere / animals - Wildlife		
<i>see also 6880</i>		
W 6922	1970s/1980s, MNH selection of specialities, comprising progressive proofs of Burundi, Guinea and Niue, and two imperf. sheets of Rwanda. (M)	** 120,-
Thematik: Tiere-Zootiere / animals-zoo animals		
W 6923	1900/2000 (ca.), sauber aufgezogene Sammlung auf 78 Albenseiten mit Belegen, Briefstücken und postfrischen/ungebrauchten Marken. (A2)	✉/ Δ/ **/ * 240,-

Thematik: Trachten / costumes*see also 7783, 7796*

W 6924	1800/1990, thematic collection on 68 well written-up album pages, which shows European and Overseas Costumes, comprising mint stamps and souvenir sheets incl. Portugal 1947 Costumes souvenir sheet, cutouts and also a good range of entires incl. printed-to-order stationeries (Germany, Austria, Switzerland), etc. (S)	**/ Δ/ */ ☒	300,-
W 6925	1914/1989, lot of 36 thematic entires plus one telegram, comprising e.g. printed-to-order stationery cards (Switzerland, Austria, Manchuko), special event and slogan marks, etc. (M)	☒/ GA	90,-
W 6926	1920/1990 (ca.), mainly mint collection of stamps and souvenir sheets, comprising e.g. Portugal 1941 Costumes souvenir sheet MNH, Aitutaki imperf. (progressive) proofs, cutouts with special event and slogan marks, etc. (M)	**/ */ Δ/ (*)	130,-

Thematik: UPU / united postal union*see also 6086, 6367, 6368, 6395*

W 6927	1934, UPU Congress Cairo, Presentation album to be presented to King Fouad, empty, included had been IAS Blocks of Four All World, accompanied by slipcase (damaged). (K)		<i>Gebot</i>
W 6928	1942, Europäischer Postkongreß Wien, Partie von fünf Belegen mit SST 12.10., 14.10., 17.10., 19.10., 22.10., teils nach Dänemark und Holland gelaufen (Europaporto). (T)	☒/ GA	70,-
W 6929	1989, 20th UPU Congress Washington, assortment of appr. 60 covers/cards, comprising cacheted envelopes, related frankings and special event postmark, also Swiss meter marks. (S)	☒	60,-
W 6930	1989, 20th UPU Congress Washington/World Stamp Expo, specialised assortment of appr. 250 commemorative covers/cards/stationeries, bearing related frankings in various combinations, mainly with related special event postmarks. Scott #2410, 2433, 2433a-d, 2434/2437, C122/125, UC62, U19, UX139/142a. (S)	☒/ GA/ FDC	60,-
6931	UPU Weltpostverein: Hier kleine Spezialsammlung weltweiter Ganzsachenkarten mit Wertstempeln in UPU-vorschriftsmäßigem "Grün" für den jeweiligen Inlandsverkehr, jedoch alle mit wertstempelgleichen Freimarken aufgewertet zu Auslandskarten (deren UPU-genormte Farbe wäre "Rot" gewesen)! Zweck der UPU-Farb-Nomenklatur war die - im Idealfall - weltweite Erkennung ausreichender Freimachung eines Poststücks. Hier nun eine konzentrierte Darstellung von Normabweichung in Form von insgesamt 65 Ganzsachenkarten aus ca. 1900-1950, jedes Stück durch die bildgleiche Wertstempel-/Freimarken-Dopplung ein absoluter Blickfang! Ein bemerkenswerter Sammel-Ansatz! (A)	GA	250,-

Thematik: Verkehr / traffic*see also 6724, 7578*

P 6932	1895/1980, European Conference of Ministers of Transport (CEMT), thematic collection of appr. 112 covers/cards with related postmarks (special event marks, slogan marks, meter marks), also incl. five special event postmarks German Empire 1895 Channel Opening. (A)	☒/ GA	500,-
--------	---	-------	-------

Thematik: Verkehr-Auto / traffic-car

W 6933	1930/1980 (ca.), collection of appr. 700 pieces/cutouts, mainly meter marks, some bearing adhesives with special event and slogan marks. (A)	Δ	150,-
6934	1936-2014, Small accumulation of topical stamps illustrating Automotive Cars, majority on Maximum cards, other on FDCs. Countries of origin: Germany, Switzerland, Liechtenstein, Austria, Sweden and the UK. A true eye-candy item is the original monochrome 1938 Berlin Motor Show pictorial card featuring the famous Mercedes-Benz W125 (which had achieved a maximum speed of 432.7 km/h)! (S)	☒/ Mk/ GA	<i>Gebot</i>
W 6935	1938/2011, Partie von ca. 218 (meist deutschen) Briefen und Karten, dabei SST "ROTHENFELDE über VORSFELDE GRUNDSTEINLEGUNG DES VOLKSWAGENWERKES 26.5.1938", weitere Sonder- und Werbestempel, Bild- und Privat-Ganzsachen, Freistempler, auch mit den Thematiken Kraftstoff, Lastverkehr, Versicherung, Automobilausstellungen usw. (S)	☒	60,-

Thematik: Verkehr-Motorrad / traffic-motorcycle*see also 10052*

W 6936	1930/2000 (ca.), umfangreicher Sammlungsposten von 300+ Briefen und Karten in netter Vielfalt, zahlreich Frei-, Sonder- und Werbestempel, Privat-Ganzsachen, etc. (S)	☒/ GA	300,-
--------	---	-------	-------

Thematik: Weihnachten / christmas*see also 6086, 6110, 6441*

W 6937	1979, Cook Islands, Christmas, complete set of 16 values, eight imperf. progressive proofs each. 128 pieces in total. (T) 629/644	**	80,-
6938	2016, 'CHRISTMAS COOKIES' (6 values) - 2 sets printing sheets of together 100 stamps per value in 8 phases and 1 imperforate. In all 600 imperforate stamps and 4,800 phases. (Mi. #1764/69) (MS) 1764/69	**	1.500,-

<i>Lot</i>	<i>Start</i>
W 6939 Small MNH stock with good variety from predominately African and South American countrys. Mostly illustrations of the holy Mary with Child. (S)	** 60,-
<i>Thematik: Zeppelin / zeppelin</i> <i>see also 1025, 1026, 1027, 1028, 1029, 1030, 1031, 1032, 1033, 1034, 1035, 1036, 1037, 1038, 1039, 1040, 1041, 1042, 1043, 1045, 6647, 8228</i>	
W 6940 1910/1913, Partie von sieben Ansichtskarten von Zeppelin-Unglücken: zwei Karten Z II Weilburg 25.4.1910, eine Karte Marine-Luftschiff L I 9.9.1913 und vier Karten Marine-Luftschiff L II 17.10.1913. (T)	Ak 150,-
W 6941 1910/1945 (ca): Posten mit dutzenden Zeppelin Photos, dazu einige Postkarten und andere Andenken. Meist individuell ausgepreist und beschrieben. Eine vollständige Liste kann zur Verfügung gestellt werden. (K)	800,-
W 6942 1915. Very rare series of four original, period photographs of the French Alsace /Elsass airship shot down by the Germans in WWI (1915); each a bit worn, chipped, small marginal tearing. From an advanced early flight collection in a German estate, off the market for years; an excellent collateral piece for the pioneer Zeppelin mail collector. Size of each ca. 13x17.5cm. (T)	80,-
W 6943 1932/1936, HUGO ECKENER, COMMANDER C. E. ROSENDAHL, CAPTAIN H. E. SHOEMAKER, three signatures on contemporary newspaper cutouts. (M)	130,-

Europa Sammlungen Los 7.000 - 8.163

Mittwoch, 10. Juni 2026

Europe Collections Lot 7.000 - 8.163

Wednesday 10. June 2026

Ägäische Inseln

W 7000	1912/1932, CALINO, mint and used collection comprising Sass. nos. 1/9 mint, 12/16 used, 17/26 mint. (M)	* / ☉	70,-
W 7001	1912/1932, CARCHI, mint and used collection comprising Sass. nos. 1/9 mint, 12/16 used, 17/26 mint. (M)	* / ☉	70,-
W 7002	1912/1932, CASO, mint and used collection comprising Sass. nos. 1/9 mint, 12/16 used, 17/26 mint. (M)	* / ☉	70,-
W 7003	1912/1932, LEROS, mint and used collection comprising Sass. nos. 1/8 mint, 12/16 used, 17/26 mint. (M)	* / ☉	70,-
W 7004	1912/1932, LIPSO, mint and used collection comprising Sass. nos. 1/8 mint, 12/16 used, 17/26 mint. (M)	* / ☉	50,-
W 7005	1912/1932, NISIRO, mint and used collection comprising Sass. nos. 1/9 mint, 12/16 used, 17/26 mint. (M)	* / ☉	70,-
W 7006	1912/1932, PATMO, mint and used collection comprising Sass. nos. 1/9 mint, 12/16 used, 17/26 mint. (M)	* / ☉	60,-
W 7007	1912/1932, PISCOPI, mint and used collection comprising Sass. nos. 1/9 mint, 12/16 used, 17/26 mint. (M)	* / ☉	60,-
W 7008	1912/1932, RODI, mint and used collection comprising Sass. nos. 1/4, 6/9 mint, 12/16 used, 17/26 mint. (M)	* / ☉	Gebot
W 7009	1912/1932, SCARPANTO, mint and used collection comprising Sass. nos. 1/9 mint, 12/16 used, 17/26 mint. (M)	* / ☉	70,-
W 7010	1912/1932, SIMI, mint and used collection comprising Sass. nos. 1/8 mint, 12/16 used, 17/26 (without 19) mint. (M)	* / ☉	60,-
W 7011	1912/1932, STAMPALIA, mint and used collection comprising Sass. nos. 1/8 mint, 12/16 used, 17/26 mint. (M)	* / ☉	50,-
W 7012	1912/1940, a decent, almost exclusively mint collection, comprising e.g. Sass. nos. 1/2, 3/11, A14/A19, 91/97, 99/107+A47/A51, parcel stamps 1/11, postage dues 1/9, etc. (M)	* / ☉	400,-
W 7013	1932 'Gariabaldi' 8 complete sets with the different island overprints + complete set optd. "CASTELROSSO" (= 140 stamps), all mounted mint. (T) 88-97 (8) + Kastellorizo 30-39	*	350,-
W 7014	1932 'Garibaldi', all the nine sets of all the nine islands, mint hinged, fresh and fine. (T)	*	180,-
W 7015	1932, Garibaldi issue, fine used collection of all 14 issues (incl. Castelrosso). Rarely seen as a complete collection, nice opportunity! Sass. 17/26 (13)+Castelrosso 30/39. (M)	☉	400,-
W 7016	1945/1947, M.E.F. surcharges, three entires showing three different CALINO postmarks. (T)	✉	130,-

Albanien

7017	1913-1940, small balance of Albanian classic stamps, among which very hard to find overprint issues, airmails, Red Cross semi-postals, postage dues etc. and also local issues such as Shkodra and wide variety of Korçe. By far majority in cancelled condition. Very unusual offer! (M)	* / ☉	400,-
W 7018	1913-1970, (aprox.), very good stock incl. several better issues, with overprints, airmail-issues and souvenir-sheets, many better values with duplicates, ideal for resellers. Please calculate. (A2)	** / * / ☉	250,-
W 7019	1913-1993, (aprox.), very good stock incl. several better issues, with overprints, airmail-issues and souvenir-sheets, many better values with duplicates, some early overprint-issues questionable. Please inspect. (A)	☉ / * / **	250,-
W 7020	1916/1941, group of three ppc "Mercato al Bazar", "Costumi albanese" and "Valona, Fontana Pubblica", all used by Italian field post, two with censoring, one bearing Italian postage due. (T)	Ak	80,-
7021	2006, 50 Jahre Europa, 1500 Blöcke postfrisch, Mi 16500,-, Nominale 750000 Lek = ca 7500,- € (S) Bl. 157	**	80,-

Albanien - Ganzsachen

P 7022	1913 from ca., interesting collection with ca.100 mint/used postal stationeries, starting with early postcards, commemorative issue 'landing of Prince Wilhelm zu Wied', reply cards, letter-cards, plenty of picture postcards, provisional items and further specialities. (S)	GA	300,-
W 7023	1913/1914, Skanderberg postal cards, lot of eight unused/used cards, e.g. P4 uprated to Germany, double card P5 uprated to Germany, double card P6 both parts used via Austrian field post, Surcharge P9 reply part unused. (T)	GA	90,-
W 7024	1914/1915, Skanderberg issue, lot of five stationery cards, all unused-c.t.o. resp. philatelic correspondence (Bickel etc.), comprising e.g. P3 clearly oblit. with golden postmark, two pieces 10q.+10q. double cards (one uprated and sent to Bickel/Munich), Scutari local issue P3 used to Bickel/Munich with message. (T)	GA	60,-
W 7025	1920/1939, Lettercards, collection of 13 unused pieces, comprising Michel nos. K1, K2 (glued gum), K3 (two different colours), K4, K5, K6, K7, K8, K8 with shifted perf. (glued gum), K9, K10, K14. (M)	GA	180,-

Andorra - Spanische Post

7026 •	1972, 8 Pts EUROPA, postfrischer waagerechter Viererstreifen, weiterer postfrischer waagerechter Eckrandstreifen rechts unten mit Druckkontrollnummer "00000180" - und postfrischer ACHTERBLOCK ebenfalls aus der rechten unteren Bogenecke mit Druckkontrollnummer "00000181". Dazu FDC, noch mit damaliger Preisauszeichnung "DM 345,-". Mithin 17 Exemplare dieser früheren Königin einer CEPT-Sammlung! Auch wenn die Europamarken-Euphorie verflogen ist, so haben die beiden aufeinanderfolgenden Druckkontrollnummer-Exemplare doch immer noch einen Stellenwert in einer CEPT-Sammlung! (T) 71 (17)	**/ FDC	100,-
--------	---	---------	-------

Belgien - Vorphila*see also 7538*

W 7027	1770/1852, EUPEN+MALMEDY, collection of 25 stampless letters, mainly arranged on written-up album pages, e.g. 1770 letter with "d'Eupen" in manuscript, 1796 letter with straight line "96 / NEAU" (Revolution period/"EUPEN" was altered into "NEAU"), etc. (M)	☒	1.000,-
W 7028	1845/1874, Incoming Transatlantic Mail from USA, lot of four stampless letters, unpaid resp. partly paid, each with detailed description referring to rates and routes. (T)	☒	100,-

Belgien*see also 6757, 7298*

W 7029	1849/1866, fine used lot of 17 imperf. stamps with good margins well above average, incl. twelve copies Epaulettes 20c. blue, and 1866 1c. grey. (T)	☉/ Δ	200,-
P 7030	1849/1974, schöne und werthaltige Kollektion in 2 Vordruckalben mit allen Frühwerten in gestempelter Erhaltung inkl. Typen und Varianten, ab ca. 1910 auch in ungebrauchter/postfrischer Erhaltung, dazu Kleinbogen MiNr. 186, Bl. 1 bis 5 sowie alle weiteren Blockausgaben, die gesuchten Sätze der 30er Jahre wie MiNr. 333/341 und 354/365, dazu noch Eisenbahnpaketmarken, einige Belege u.a. Antarktisexpeditionen, MH, Kehrdrucke sowie Reklameanhängsel und weiteren Besonderheiten. Eine insgesamt empfehlenswerte und seit langer Zeit unberührte und urige Sammlung, die auf keinem Besichtigungszettel fehlen sollte. (A2)	*/ **/ ☉	1.500,-
W 7031	1849-1912 (ca.), Sammlung auf Albenblättern, meist gestempelt, mit besseren Ausgaben, u.a. Nr. 34a, unterschiedliche Erhaltung. Aus der "Tanusstein"-Sammlung. (M)		300,-
7032	1849-1991, Sammlung in 2 Vordruck-Alben, anfangs gemischt gesammelt, ab 1945 dann postfrisch, nach Vordruck ziemlich vollständig inkl. etliche Probedruck-Sätze, anfangs etwas unterschiedlich, sonst prachtvolle Erhaltung. Aus der "Tanusstein"-Sammlung. (A2)		200,-
W 7033	1852-1870's: Small collection of 26 covers and letters, most of them from a correspondence to Châlons s/Marne, 12 of them franked with 1851-63 40c. (four imperf.), other King Leopold I. 1851-63 stamps, and several with stamps of following issues, plus few other items, in mixed condition. (A) 9	☒	200,-
7034	1863-2005, collection in 5 albums, incl. good values like 5 Fr. & 10 Fr. steel helmet, airmail-overprints and back of the book as well as Belgian Colonies and a stockbook containing a MNH collection of the years 2003-2005 incl. stamp-booklets. (K) 157, 158	☉/ */ **	100,-
W 7035	1865/1960 (ca.), assortment of apprx. 76 entires, slightly varied condition, incl. airmail, (uprated) stationeries, censored mail, perfins, attractive frankings, etc. (S)	☒/ GA	120,-
W 7036	1875/1970, accumulation of mostly old covers, postcards and stationeries in a box including interesting use and frankings, hotel and business mail, postage due, airmail etc. A couple of hundred interesting pieces that need careful checking. (K)	☒/ GA/ Ak	320,-
W 7037	1875/1980 (ca.), holding of some hundred (mainly stampless) entires, e.g. early fiscal free franks, pre-cancels, telegrams, imprints of airmail labels, subsequent payment of postage ("UV" uitgestelde vergoeding - "RC" retribution differee), "RP" recommandation postale/"AR" Avis de reception, official mail, modern free franks, etc. A very good specialist's lot, rarely seen in that detail and volume. (K)	☒	140,-
W 7038	1884/1980 (ca.), PERFINs, collection of apprx. 930 stamps and 25 covers, well arranged on written-up pages, plus some loose. (S)	☉/ ☒	350,-

Lot			Start
W 7039	1896/1955 (ca.), Belgium+Belgian Congo, lot of 29 wrappers to foreign destinations, also censoring, meter mark, etc. (M)	✉	80,-
W 7040	1910, Charity issue "Tuberculosis Fighting", 1c.-10c. type "Montald" and 1c.-10c. type "Lemaire", complete set of eight mini sheets of 25 stamps each, c.t.o. "CHALEROY 24.1.1912" and full original gum. COB F84/F91. 2.865,- €+. (M) COB F84/F91 (Mi. 81/88I)	⊙	250,-
W 7041	1910, Charity issue "Tuberculosis Fighting", 1c.-10c. type "Montald" and 1c.-10c. type "Lemaire", complete set of eight mini sheets of 25 stamps each, c.t.o. "CHALEROY 24.1.1912" and full original gum. COB F84/F91. 2.865,- €+. (M) COB F84/F91 (Mi. 81/88I)	⊙	250,-
W 7042	1910, Charity issue "Tuberculosis Fighting", 5c.+10c. type "Montald" and 1c., 2c. and 10c. type "Lemaire", five complete mini sheets of 25 stamps each, mint never hinged. COB F86/F89, F91. 1.855,- €+. (M) COB F86/F89, F91 (Mi. 83/84I, 85/86I, 88I)	**	150,-
W 7043	1910, Charity issue "Tuberculosis Fighting", 5c.+10c. type "Montald" and 1c., 2c. and 10c. type "Lemaire", five complete mini sheets of 25 stamps each, mint never hinged. COB F86/F89, F91. 1.855,- €+. (M) COB F86/F89, F91 (Mi. 83/84I, 85/86I, 88I)	**	150,-
W 7044	1911, "1911" overprints on 1910 charity issue, 10c. type "Montald" and 5c.+10c. type "Lemaire", three complete mini sheets of 25 stamps each, c.t.o. "CHALEROY 24.1.1912" and full original gum. COB F97/F99. 3.750,- €+. (M) COB F97/F99 (Mi. 84II, 87/88II)	⊙	150,-
W 7045	1911, "1911" overprints on 1910 charity issue, 10c. type "Montald" and 5c.+10c. type "Lemaire", three complete mini sheets of 25 stamps each, c.t.o. "CHALEROY 24.1.1912" and full original gum. COB F97/F99. 3.750,- €+. (M) COB F97/F99 (Mi. 84II, 87/88II)	⊙	150,-
W 7046	1911, "1911" overprints on 1910 charity issue, 5c.+10c. type "Montald" and 5c.+10c. type "Lemaire", four complete mini sheets of 25 stamps each, MNH. COB F96/F99. 5.000,- €+. (M) COB F96/F99 (Mi. 83/84II, 87/88II)	**	400,-
W 7047	1911, "1911" overprints on 1910 charity issue, 5c.+10c. type "Montald" and 5c.+10c. type "Lemaire", four complete mini sheets of 25 stamps each, MNH. COB F96/F99. 5.000,- €+. (M) COB F96/F99 (Mi. 83/84II, 87/88II)	**	400,-
W 7048	1911, "CHALEROI 1911" overprints on 1910 charity issue, 1c.-2c. type "Montald" and 1c.-10c. type "Lemaire", six complete mini sheets of 25 stamps each, c.t.o. "CHALEROY 24.1.1912" and full original gum. COB F100/F103, F105, F107. 6.210,- €+. (M) COB F100/F103, F105, F107 (Mi. 81/82III, 85/88III)	⊙	350,-
W 7049	1911, "CHALEROI 1911" overprints on 1910 charity issue, 1c.-2c. type "Montald" and 1c.-10c. type "Lemaire", six complete mini sheets of 25 stamps each, c.t.o. "CHALEROY 24.1.1912" and full original gum. COB F100/F103, F105, F107. 6.210,- €+. (M) COB F100/F103, F105, F107 (Mi. 81/82III, 85/88III)	⊙	350,-
7050	1911, "CHALEROI 1911" overprints on 1910 charity issue, 2c.+5c. type "Montald" and 1c., 2c. and 10c. type "Lemaire", five complete mini sheets of 25 stamps each, mint never hinged. COB F101/F102, F104/105, F107. 5.460,- €+. (M) COB F101/F102, F104/105, F107 (Mi. 82/83III, 85III, 87/88III)	**	400,-
W 7051	1911, "CHALEROI 1911" overprints on 1910 charity issue, 2c.+5c. type "Montald" and 1c., 2c. and 10c. type "Lemaire", five complete mini sheets of 25 stamps each, mint never hinged. COB F101/F102, F104/105, F107. 5.460,- €+. (M) COB F101/F102, F104/105, F107 (Mi. 82/83III, 85III, 87/88III)	**	400,-
W 7052	1930/1936, Souvenir Sheets, assortment of nine better souvenir sheets: 1930 Antwerp souvenir sheet (1), 1931 Invalid's Stamp Exhibition souvenir sheet (2), 1935 SITEB souvenir sheet (2), 1936 Borgerhout souvenir sheet (2), 1936 Chaleroi souvenir sheet (2), in addition five stamps. (M)	⊙/ *	250,-
Belgien - Zusammendrucke			
W 7053	1922/1932, used and mint lot of 15 different se-tenants incl. pubs. (T)	⊙/ **/ *	Gebot
Belgien - Portomarken			
W 7054	1900/1970 (ca.), lot of 31 insufficiently paid covers/cards all bearing postage dues resp. related instructions marks/endorsements, domestic and incoming mail. (T)	✉	80,-
Belgien - Ganzsachen			
W 7055	1890/1980 (ca.), balance of appr. 140 used and unused stationeries with postal cards, lettercards and airlettersheets, incl. uprated and advertisement cards. (S)	GA	80,-
W 7056	1900/1924, POSTCARDS OF FERRY SHIPS, comprehensive collection with mostly unused postcards of Ferry Ships, comprising serie SP 1-2 almost complete (35 different cards), serie SP 3-4 and SP 5-6 complete with 18 resp. 6 different cards as well as some later issues. In total 75 cards incl. some used items. VF condition. (A)	GA	150,-
W 7057	1929/1934, Pictorial Cards, group of 17 used/unused cards incl. uprated/revalued. (T)	GA	Gebot
7058	1931/1939, Pictorial cards, four complete sets unused: Michel P165 series 2 (25 cards), P166 series 1 (25 cards), P174 (25 cards), P175 (25 cards). (S)	GA	50,-
W 7059	1940/1954, Cards "Heraldic Lion", group of 16 commercially used pieces (mainly uprated) with comprehensive message each, thereof eight double cards (with reply part unused), mainly addressed to Germany, eleven pieces with WWII censoring. Nice lot! (T)	GA	Gebot

Belgien - Stempel

W 7060	1930/1994, SPECIAL EVENT AND SLOGAN MARKS, extraordinary and all-embracing collection of SOME THOUSAND covers/cards in 82 binders, well sorted throughout with plenty of interesting material. Rarely seen in that detail and volume. (K10)	☒/ GA/ △	300,-
--------	---	----------	-------

Bosnien und Herzegowina (Österreich 1879/1918)*see also 7663*

W 7061	1879/1918 ca., interessante Sammlung auf selbstgestalteten Blättern in 2 Ringbindern, dabei Marken in verschiedenen Zählungen sowie ungezähnte Marken, diverse Ganzsachen, frankierte Postanweisungen und weitere Besonderheiten. Fundgrube für Spezialisten. (A2)	**/ */ ☉/ △/ GA	100,-
W 7062	1879/1918, Bosnien&Herzegowina/KuK Feldpost, urige Sammlung mit Marken und auch ca. 68 Briefen und Karten, immer mit interessanten Stücken, auch Ausgabe für Italien nicht verausgabte MiNr. 1/XIV. (A)	☉/ ☒/ GA/ **/ *	300,-
W 7063	1879/1918, kleine Teilsammlung auf Vordruckblättern in beiden Erhaltungen in etwas unterschiedlicher Erhaltung. (M)	*/ ☉	80,-

Bosnien und Herzegowina

W 7064	1990's AFOR/SFOR/KFOR: Kollektion of 175 picture postcards and few covers, some used, some cancelled-to-order, most cards unused, in two albums. (A2)	Ak	150,-
--------	---	----	-------

Bulgarien

W 7065	1879/1930 (ca.), used and unused collection on album page, from 1879 5c.-1fr. (M)	☉/ */ **	80,-
W 7066	1879-1940 (ca), Sammlung ungebraucht bzw. gebraucht, auf Albenblättern, dabei Nr. 1-5, 24 (2), bessere Sätze, u.a. Balkanspiele etc., meist in ordentlicher Durchschnittserhaltung. Aus der "Taurusstein"-Sammlung. (M)		350,-
W 7067	1927, Airmail surcharges, nine covers/cards (unaddressed/addressed) bearing 1lep. on 6lep. resp. 4lep., all obliterated with special event postmark (ROUSSE, VARNA, SOFIA) in violet, blue, purple. (T) 206, 208	☒	100,-

Bulgarien - Besetzung von Rumänien

W 7068	1916/1917, Bulgarian Occupation of Romania (Dobruja), spezialized exhibition collection on leaves in a ringbinder, comprising multiples, varieties incl. double overprints, overprints omitted, printing errors etc., partially on covers/cards/stationeries. Some certificates included. Recommended object for study and also expansion. (A)	**/ */ ☉/ △/ ☒/ GA	200,-
--------	--	-----------------------	-------

Bulgarien - Ganzsachen

7069	1881 from ca., collection of ca.160/used postal stationeries incl. valuable pre-1950 items, i.a. uprated cards with registered mail, reply cards and further specialities. (S)	GA	100,-
------	--	----	-------

Dänemark - Vorphila

W 7070	1820/1843, Consular Mail, three entire letters from Frederikshavn (1) and Copenhagen (2) to Prussian Consul at Helsingör. (T)	☒	80,-
--------	---	---	------

Dänemark*see also 6361, 6731*

W 7071	1851/1864, Spezialsammlung der 4 S. Marken der Mi.-Nr.1, 4, 7 u. 13, sauber ausstellungsmäßig auf selbstgestalteten Blättern aufgezoogen mit Varianten, Nuancen, Stempeln und Besonderheiten, dabei auch 1 Beleg (A)	☉/ ☒	120,-
W 7072	1851/1952, interesting collection/accumulation in three stockbooks and on stockcards, mapping the early issues with many variants mostly used and well documented. The second part consist of a collection of the cancellations beginning with numeral cancels, then alphabetically sorted, also some Faroes. In total hundreds of beautiful and centric postmarks. Finally a lot of perfins. A lot for the postal history expert! (K)	☉/ *	850,-
7073	1851/1989 (ca.), Sammlung Dänemark mit Farör und Grönland, dazu etwas Island bestehend aus einem Vordruckalbum Dänemark mit Faröer und Grönland, dabei DK bis 1962 gestempelt und ungebraucht, ab 1963 postfrisch inkl. Portomarken, Grönland 1964/83 und Faröer 1975/83 je postfrisch, dazu ein Einsteckbuch Faröer 1975/89 postfrisch mit Blockausgaben, MH und Dubletten sowie Teilsammlung Island 1903/35 auf Blättern in meist gestempelter Erhaltung mit einigen bessern Werten. Ideal zur Weiterführung geeignet, moderater Ansatz! (K)	*/ **/ ☉	100,-
7074	1851-1915 (ca), kleine Sammlung meist gestempelt, auf Albenblättern, mit Erstaussgaben, u.a. Nr. 1 (5), unterschiedliche Erhaltung. Aus der "Taurusstein"-Sammlung. (M)		150,-
W 7075	1851-1970 (ca), Sammlung gestempelt im Vordruck-Album, mit einigen Zusammendruck-Kombinationen und Belegen, Grönland, Dänisch-Westindien, in durchweg ordentlicher Gesamterhaltung (A)		300,-

P 7076	1851-1990 ca, Ausgesprochen kenntnisreich angelegte Sammlung in gestempelter Erhaltung, die Klassik-Dauerserien schon ab FIRE R.B.S. Ausgabe 1851 sehr spezialisiert, vieles attestiert. Mit Dienst-, Porto-, Postfähre- und Verrechnungs-Marken. Dazu auch Grönland und Regionalausgaben Färöer. Mit Postfrisch-Anteil der neueren Marken, kleinem Dublettenbestand sowie etliche noch nicht einsortierter Semiklassik aus Auktionskäufen (noch auf Original-Loskarten). Sehr gehaltvolles Objekt! (K)	⊙/ **	1.000,-
W 7077	1852/1872, fine used collection of Skilling denominated stamps, well arranged on album pages, comprising e.g. 2 Rigsbank-skilling blue, 1854-1857 issue 2s.-16s., 1863 rouletted issue incl. 16s. lilac, 1864-1870 2s.-16s., 1870-1872 2s.-48s. (M)	⊙	500,-
W 7078	1856/1973, assortment of approx. 96 covers/cards, from some classic, nice range of censored mail, attractive frankings, perfin and especially used official mail stationeries. (S)	GA/ ☒	100,-
7079	Denmark 1860-1910a, and her dependencies Iceland and West Indies, small balance of classic stamps mainly in used condition, offers nice opportunity for good finds such as DWI bi-sect on small cut-out. Consignor's inventory list available on request. (T)	*/ ⊙	300,-
W 7080	1864-70 'Coat of Arms': Group of 7 used stamps and three covers including 3s. with BLUE numeral duplex "31"- "ODENSE", also 4s., two 8s. and three singles of 16s. with various cancellations, colour shades etc., all perf 13x12½, plus three covers each with two 4s., one with pair from Aalborg to Hjørring, s second one with two singles from Copenhagen to Landskrona, and the third from Copenhagen to Helsingør with various postmarks incl. railway, "229" duplex etc. (T) 12-15	⊙/ Δ/ ☒	100,-
W 7081	1864-70 'Crown, Scepter & Sword' issue: 14 used stamps (3x 2s., 10x 4s., one 8s.) with various numeral cancellations, colour shades, perforations etc., plus two covers franked 4s., in slightly mixed but mostly fine condition. (T) 11, 13, 14	⊙/ ☒	100,-
W 7082	1865/1960 (ca.), assortment of stationeries from the first covers on, used and unused, high amount and interesting usage. Also some local post Kobenhavn. Additionally a pile of old postcards, Faeroer Islands and Greenland, interesting frankings, business covers etc. For postal history experts! (K)	⊙/ Ak/ ☒	320,-
W 7083	1870/1940: Group of interesting stamps and covers, with more than 50 used stamps of 1870-1903 Numeral issues, a postal stationery card 3 øre uprated 3 øre used in 1899, several stamps with varieties as plate flaws, two used singles of 1912/15 5kr., a short set of 1940 overprint issue from the Faroe islands, and 17 sheets of classic stamps as reproductions for the HAFNIA 1976 and 1990. (M)	⊙/ ☒/ GA	130,-
W 7084	1884/1940, assortment of 43 used stationeries/covers/cards, incl. uprated, censored mail, etc. (T)	GA/ ☒	250,-
W 7085	1890's to semi-modern "PERFINS": Collection of more than 1000 stamps (almost all used) with a wide range of "PERFINS" from A to Z including several scarce ones, some pictorial perfins, multiples etc., in mixed condition. (A)	⊙	100,-
W 7086	1900/1985 (ca.), PERFINS, comprehensive collection of approx. 1.600+ stamps and 83 covers, mainly arranged on written-up pages. Rarely seen in that detail and volume. (K)	⊙/ ☒	600,-
W 7087	1900/1990 (ca.), sophisticated balance of approx. 450 covers/cards, comprising a nice range of interesting frankings, (uprated) stationeries, registered and censored mail, postage dues, postmarks, etc. (K)	☒/ GA	250,-
W 7088	1914/1962, Perfins, lot of 21 covers/cards plus some pieces/fragment. (T)	☒	Gebot
W 7089	1924, 300th Anniversary of Danish Postal Service, 10ö. green, 15ö. violet and 20ö. brown, three marginal blocks of 16 from the upper right corner of the sheet with four blocks of four each, mint never hinged (one vertical perf. fold each, and adhesion marks/thin spots at selvedge at right only). Rare multiples! (T) 131/142 (four blocks of four)	**	90,-
W 7090	1932/1942, lot of twelve airmail covers/cards, mainly franked with 1934 issue incl. 50ö. grey. (T)	☒/ GA	120,-
W 7091	1933/1956, assortment of 55 airmail covers, incl. 1925 10ö. green horizontal strip of four on 1933 registered commercial airmail cover to USA, 1934 1kr. brown on 1936 commercial airmail cover to USA, 1942 1st flight cover Aarhus-Ry-Kobenhavn, etc. (S)	☒	90,-
W 7092	1937/1982, METER MARKS, collection of approx. 1.030 commercial covers showing a vast range of various meter marks and rates, many most attractive pieces, thematics, etc. A great lot for the specialist, very rarely seen in that volume and detail! (K)	☒	400,-
7093	1951/2007, umfangreiche Sammlung von postfrischen und gestempelten Marken einschließlich Markenheftchen, Blocks, Særfrimærker inkl. Sport, Kleinbogen ab Afa-Nr.1 und einigen Briefen in 9 dicken Alben, im ersten Buch einzelne Marken ab 1933 einschließlich MH 22 (Deckel Bug u. Falzspuren), enormer ABO-Preis, für den Spezialisten, sehr günstig ausgerufen. (K)	**/ ⊙/ ☒	400,-
Dänemark - Markenheftchen			
7094	1939-modern: About 120 booklets, most of them from Denmark (from several 1939 Red Cross), some from Sweden, few others, almost all fresh and fine mint never hinged, obviously. (K)	**	100,-
Dänemark - Zusammendrucke			
W 7095	1919/1932, Se-tenants Christian and Cypher, mint and used assortment of 16 combinations (15 vertical, one horizontal). AFA cat.value approx. 10.600 dkr. (2016). (T)	**/ ⊙/ *	150,-

Lot			Start
W 7096	1927/1934, Advertisements, mint and used assortment of 16 se-tenants. (T)	⊙/ */ **	130,-
W 7097	1933/1936, Se-tenants Cypher and Andersen, a decent MNH and used assortment of 16 combinations (mainly tete-beche) and two covers. (T)	**/ ⊙/ ☒	130,-
Dänemark - Postföhemarken			
W 7098	1919/1975, used and mint collection/balance of appr. 270 stamps, well sorted from 1st issue incl. 10ö. (2), 15ö. 4), 1kr., some blocks of four, etc. (M)	⊙/ **/ *	130,-
Dänemark - Färöer			
7099	1976/88, ein kleines Album mit den postfrischen Markenausgaben von 1976 bis 87, dazu Schwarzdruck-Ersttagsblätter aus Göde-Abo sowie ein zweites Album mit FDC, Sonderkarten sowie einigen echt gelaufenen Belegen. Gutes Starter-Set! (A2)	**/ FDC/ ☒	Gebot
7100 •	Einsteckalben "NEUHEITEN" der 1980er/1990er Jahre aus einem aufgelösten Briefmarkenfachgeschäft in der Fußgängerzone einer süddeutschen Kreisstadt. Enthält viel postfrische Føroyar-Nominale, denn seit 1975 sind alle Føroyar-Marken noch postgültig! (A)	**/ ⊙	70,-
Dänemark - Grönländisches Handelskontor			
W 7101	1905/1937 (ca.), lot of ten Polar Bear stamps, incl. 1905 5ö. brown used (certificate Nielsen). (T)	⊙/ *	150,-
Dänemark - Grönland			
W 7102	1945, lot of three mint issues: Michel nos. 8/16 and 17/25 never hinged, changed colours nos. 20/251 mainly never hinged resp. 231 and 251 previously hinged. (T) 8/16, 17/25, 20/251	**/ *	300,-
W 7103	1950 Two Saving stamps booklets containing 'sitdlimat Sparemærker', one with 144x 25 øre blue tied by "Udstedet Claushavn" h/s in black, the second one containing 120 stamps 1 Kr. orange tied by "Kolonien Upernavik" h/s in violet. (T)	⊙	100,-
Dänemark - Ganzsachen			
P 7104	1860's-1960's (c.): About 170-180 postal stationery cards, letter cards and envelopes including Officials and those for government offices and authorities, one part used, others unused, with a wide range of types, colour shades, cancellations, destinations etc., in slightly mixed condition. (S)	GA	300,-
W 7105	1870/1958 (ca.), lot of 27 commercially used stationeries (twelve envelopes, eight wrappers and seven letter cards), some uprated. (T)	GA	150,-
W 7106	1871/1920, Officials Postal cards, balance of appr. 173 mainly unsued cards, well sorted from Skilling denomination, some uprated incl. used as parcel despatch form, etc. (S)	GA	300,-
W 7107	1871-1921 Specialized collection of more than 100 postal stationery official cards, about 30 used, unused else, with several 1871 2sk. and 4 sk., some 1919 Provisionals, and others up to various cards with two stamps (1921). (A)	GA	80,-
W 7108	1872/1980 (ca.), assortment of appr. 130 used and unused stationeries with postal cards, wrappers, envelopes, letter cards, and aerogrammes. (S)	GA	130,-
W 7109	1873/1923, assortment of appr. 100 commercially used stationeries, comprising postal cards, envelopes, wrappers and lettercards, some uprated, registered mail, private imprints, etc. (S)	GA	240,-
W 7110	1875/1943 (ca.), collection of 49 used postal cards, incl. uprated, insufficiently paid, censored mail, airmail, etc. (M)	GA	130,-
W 7111	1876/1975, lot of 41 used stationeries incl. unsevered double cards, good range of official cards, some private imprints, etc. (T)	GA	120,-
W 7112	1879/1975, lot of 41 used stationeries incl. unsevered double cards, good range of official cards, some private imprints, etc. (T)	GA	150,-
W 7113	1880/1885 (ca.), group of four postal cards used as parcel despatch form. (M)	GA	130,-
W 7114	1880/1910 (ca.), ENVELOPES, balance of appr. 137 unused and used envelopes, well sorted throughout, some uprated. (S)	GA	130,-
W 7115	1880/1974, lot of 40 used stationeries incl. unsevered double cards, good range of official cards, some private imprints, etc. (T)	GA	120,-
W 7116	1880/1975 (ca.), lot of 41 used stationeries incl. unsevered double cards, good range of official cards, some private imprints, etc. (T)	GA	150,-
W 7117	1882/1942 (ca.), WRAPPERS, collection of 24 used wrappers incl. S3 pair used to Stuttgart/Germany, some uprated, arranged on written-up album pages. (M)	GA	90,-
W 7118	1883/1984, lot of 40 used stationeries incl. unsevered double cards, good range of official cards, some private imprints, etc. (T)	GA	150,-
W 7119	1885/1965 (ca.), Reply Cards (Double Cards), collection of 33 different unused pieces. (T)	GA	90,-
W 7120	1885/1965 (ca.), Reply Cards (Double Cards), collection of 37 different unused pieces. (T)	GA	60,-
W 7121	1885/1965 (ca.), Reply Cards (Double Cards), collection of 39 different unused pieces. (T)	GA	80,-

Lot			Start
W 7122	1888/1974, lot of 39 used stationeries incl. unsevered double cards, good range of official cards, some private imprints, etc. (T)	GA	200,-
W 7123	1888/1976, lot of 38 used stationeries incl. unsevered double cards, good range of official cards, some private imprints, etc. (T)	GA	120,-
W 7124	1888/1980 (ca.), Letter Cards, sophisticated holding of apprx. 700-800 used and unused cards, well sorted incl. uprated pieces, etc. Interesting offer for the specialist! (K)	GA	300,-
W 7125	1890/1971, lot of 42 used stationeries incl. unsevered double cards, good range of official cards, some private imprints, etc. (T)	GA	150,-
W 7126	1891/1971, lot of 41 used stationeries incl. unsevered double cards, good range of official cards, some private imprints, etc. (T)	GA	150,-
W 7127	1900/1935 (ca.), WRAPPERS, balance of apprx. 280 unused and used wrappers, well sorted throughout, some uprated. (S)	GA	150,-
W 7128	1910/1968 (ca.), Postal Cards of National Railway, collection of 26 different unused pieces. (T)	GA	50,-
W 7129	1910/1975 (ca.), Postal Cards of National Railway, collection of 25 different unused pieces. (T)	GA	80,-
W 7130	1912/1959, group of four lettercards to foreign destinations showing special features: 1898 insufficiently paid to Germany and charged, 1915 insufficiently paid to Austria and charged with postage dues, 1912 to Norway, redirected to Germany and finally returned with German instruction label, 1959 to Germany with uprating adhesive being obliterated upon arrival. (M)	GA	70,-
W 7131	1920/1967 (ca.), Postal Cards of National Railway, collection of 25 different unused pieces. (T)	GA	90,-
W 7132	1920/1976 (ca.), Postal Cards of National Railway, collection of 26 different unused pieces. (T)	GA	60,-
W 7133	1920/1980 (ca.), Postal Cards of National Railway, collection of 26 different unused pieces. (T)	GA	60,-
W 7134	1925/1960 (ca.), OFFICIAL ENVELOPES, mainly 1930s/1940s, balance of apprx. 320 used and unused pieces, good range of various issues. (S)	GA	400,-
W 7135	1925/1985 (ca.), Officials Envelopes, balance of apprx. 233 used and unused envelopes, e.g. "Statens Seruminstitut", "SundhedsStyrelsen", etc. (S)	GA	400,-
W 7136	1929/1964, Postal Cards of Copenhagen Library, collection of 17 different unused pieces incl. Michel DPB21. (T)	GA	140,-
W 7137	1931/1964, Postal Cards of Copenhagen Library, collection of 17 different unused pieces incl. Michel DPB21. (T)	GA	140,-
W 7138	1931/1964, Postal Cards of Copenhagen Library, collection of 18 different unused pieces incl. Michel DPB20. (T)	GA	120,-
W 7139	1934/1941, Officials Lettersheets, balance of 28 unused and used lettersheets "Sognepraesten" with Michel nos. DF1 (9), DF2 (7), DF3 (2), DF4 (7), DF5 (3). Michel cat.value 1.670,- €. (T)	GA	150,-
W 7140	1938/1978 (ca.), Postal Cards of National Railway, collection of 25 different unused pieces. (T)	GA	60,-
W 7141	1949/1964, AIRLETTERSHEETS design "Frederic IX.", assortment of 129 unused+used airlettersheets ex LF1/LF15. (S)	GA	180,-
W 7142	1953/1965, Letter Cards for Population Register, lot of eleven different unused pieces (two overprinted and nine printed), incl. Michel DKB12. (T)	GA	160,-
W 7143	1953/1965, Letter Cards for Population Register, lot of twelve different unused pieces (four overprinted and eight printed), incl. Michel DKB8. (T)	GA	120,-
W 7144	1953/1967, Letter Cards for Population Register, lot of eleven different unused pieces (one overprinted and ten printed), incl. Michel DKB12. (T)	GA	160,-
W 7145	1964/1973, Design "Cypher" and "Frederic IX.", assortment of 68 printed-to-order envelopes with address "Kjobenhavns Telefon Aktieselskab", unused and used. (S)	GA	90,-
7146	1964/1985, AIRLETTERSHEETS desgin "Flying Suitcase", assortment of 260 unused+used airlettersheets ex LF17/LF35, neatly sorted to job numbers "24"- "52". (S)	GA	180,-
W 7147	1975/2000 (ca.), balance of apprx. 236 mainly unused postal cards incl. printed-to-order and "Post code change" cards. (S)	GA	150,-

Dänemark - Stempel

P 7148	1860's-1950's (c.) "STJERNESTEMPEL / STERNENSTEMPEL / STAR CANCELS": Comprehensive specialized collection of more than 7500 stamps, many on pieces, also some Jul stamps, and near to 200 covers and postcards with Star Cancels, with descriptions on pages in 13 big binders, sorted from "A" as Aabenraa to "Y" like Yding and "Ø" as Øxendrup, with many types, also star cancels from Færøerne/Faroe islands as from Vestmanhavn, marks on multiples, attractive pieces, and many more. A life-time collection of an enthusiastic collector. (K2)		
	<i>1860'erne-1950'erne (ca.) "STJERNESTEMPEL / STERNENSTEMPEL / STAR CANCELS": Omfattende specialsamling af mere end 7500 frimærker, mange på stykker, også nogle julefrimærker, og næsten 200 kuverter og postkort med stjernestempler, med beskrivelser på siderne i 13 store ringbind, sorteret fra "A" som Aabenraa til "Y" som Yding og "Ø" som Øxendrup, med mange typer, også stjernestempler fra Færøerne fra Vestmanhavn, stempler på multipla, attraktive stykker og meget mere. En livslang samling af en entusiastisk samler. (K2)</i>	⊙/ Δ/ ☒	3.000,-
W 7149	1901/1945, SPECIAL EVENT POSTMARKS, collection of apprx. 170 covers/cards showing a lovely range of special event postmarks, well sorted throughout, many attractive pieces, interesting thematics, airmail, vignettes, overprints, etc. (S)	☒/ GA	180,-
W 7150	1925/1991, SLOGAN MARKS, sophisticated balance of apprx. 540 (mainly commercial) covers/cards. (K)	☒	130,-
W 7151	1935/1992, SPECIAL EVENT POSTMARKS/FDC, sophisticated collection/balance of apprx. 630 philatelic entires, showing a lovely range of postmarks, well sorted from 1930s/1940s onwards. (K)	☒/ FDC	150,-
W 7152	1945/1985, SPECIAL EVENT POSTMARKS, collection of apprx. 1.170 covers/cards showing a lovely range of special event postmarks, well sorted throughout, many attractive pieces, interesting thematics, airmail, etc. (K)	☒	300,-
W 7153	1984/1996, SLOGAN MARKS, balance of apprx. 450 covers bearing clear strikes of slogan marks. (K)	☒	70,-

Dänemark - Besonderheiten

P 7154	1900 from ca., comprehensive RAILWAY PARCEL & JUL stamp collection in a binder, comprising ca.450 mostly different railway parcel stamps from various lines, in addition a collection of Jul stamps from 1904 onwards. (A)	**/ */ ⊙	500,-
W 7155	Pharmacy/Apotek envelopes: Collection of many hundred (if not a thousand) illustrated envelopes from Danish Pharmacies/Apoteker in three binders, mostly different. (K)		60,-

Estland - Vorphila

W 7156	1805/1915, collection of 14 stampless letters, e.g. Pernau, Walck, Dorpat, Uddern, Reval, Setküll, Werro, Pleskau, Hapsal; Red Cross 1915. (A)	☒	200,-
--------	--	---	-------

Estland

P 7157	1900's-1940: Some more than 300 covers, postcards, picture postcards and postal stationery items showing a wide range of frankings, postmarks, usages and destinations, from some Russian items (pre 1918), many picture postcards, registered and air mail, etc. In addition about 100 more modern Soviet picture envelopes related to the Baltic states. (K)	☒/ GA	400,-
P 7158	1918/1941, used and unused collection/balance in album on pages and in stockbook, comprising e.g. Michel nos. 41/45A/B, 46/47A/B, Block 1/4, 164x, German occupation. (A2)	⊙/ */ **	700,-
W 7159	1918/2013, collection in a thick binder with main value 1991/2013 stated to be complete MNH. Michel cat. value apprx. 1.000,- €. (A)	**/ ☒/ */ ⊙	80,-
P 7160	1918-1940 Used collection on hingeless album pages, almost complete from first issues, including many good colour shades, perforations, papers and types, and the souvenir sheets, plus few covers. Many good stamps signed by Mikulski and/or other experts. (M)	⊙/ Δ/ ☒	800,-
P 7161	1918-40 + 1991-2021 Mint collection on hingeless pages and in three stockbooks, obviously almost complete from first issue, including colour shades, perforations, papers etc., souvenir sheets and some specials as short set of 11 of Reval/Tallinn local issue. (S)	**/ *	800,-
W 7162	1919/1921, group of four domestic covers of early period. (T)	☒	50,-
W 7163	1945/1991, Estonian SSR, collection of apprx. 140 covers/cards, nive range of postmarks incl. special event postmarks, registered and censored mail, stationeries, etc. In addition some other Baltic-related entires. (A2)	☒/ GA	80,-

Estland - Ganzsachen

W 7164	1923/1938, lot of 13 commercially used stationery cards incl. message and reply cards (ex double cards), all with comprehensive message, four are uprated. (T)	GA	120,-
W 7165	1924/1938, lot of 14 commercially used stationery cards incl. message and reply cards (ex double cards), all with comprehensive message, three are uprated. (T)	GA	100,-
W 7166	1928/1938, lot of 25 commercially used reply cards of double cards, comprising P14A (22) and P23A (3), all with comprehensive message. (T)	GA	150,-

Finland

see also 7176

W 7167	1856/1925 (ca.), substantial accumulation in two stockbooks, starting with a no. 1, than 28 "Coat of Arms" 1860/1866, mostly used in various condition. The following issues specialized and duplicated by cancellations. Definitives of the republic 1917ff. also with some unused copies. An exciting lot for the specialist! (K)	⊙/ */ **	700,-
W 7168	1856-1910, kleine Sammlung meist gestempelt auf Albumblättern, dabei Nr. 2 (Federzug), Nr. 10 etc., wie üblich in unterschiedlicher Erhaltung. Aus der "Taunusstein"-Sammlung. (M)		250,-
P 7169	1866-1874, 5 P to 1 Markka Finnish Court of Arms issue, rouletted, small estate of used stamps with different roulette types all in used condition, some cancelled by hand writing, some cancelled by postal date stamp. Quality of all items far above average. Contains also other better classics and semi-classics as well. (M) ex 5-10	⊙	1.000,-
W 7170	1870/1960 (ca.), balance of appr. 150 covers, cards and good section used/unused stationeries, slightly varied condition/some postal wear, mainly fine. (S)	GA/ ☒	150,-
W 7171	1885 ca.: Study of more than 150 used stamps of 1885 definitives (small values) showing varieties, colour shades etc., about 80 stamps of various issues with "SHIP" cancellation, plus 8 postal stationery items used - mixed condition. (M)	⊙/ GA	80,-
W 7172	1890's-1910's Group of 18 covers and postal stationery cards with a wide range of postmarks and destinations, an illustrated envelope, re-directed mail, and others. (T)	GA/ ☒	100,-
7173	1891-1915 Collection of about 350 stamps from the Russian period or from Russia, most of them with identified postmarks from various post offices in Finland. (M)	⊙	100,-
W 7174	1914/1927, Money Orders, lot of 17 used money orders, mainly Russian period up to 1917. (M)	☒	200,-

Finland - Alandinseln

7175	Posten mit über 100 gebrauchten und ungebrauchten Ganzsachen, praktisch nur verschiedene Ausgaben. (S)	GA	<i>Gebot</i>
------	--	----	--------------

Finland - Ganzsachen

W 7176	1854/1865 (ca.), lot of three stationery envelopes incl. 5kop. blue used 1856, 10kop. carmine used 1854, plus single stamp 1854 10kop. carmine oblit. by penstroke (certificate Schwenson). (T)	GA/ ⊙	250,-
W 7177	1860-1920 About 100 postal stationery cards and envelopes, about 40 of them used, plus a few covers and picture postcards, in mixed condition. (A)	GA	100,-
W 7178	1872/1924, collection of 25 used stationeries (24 cards and one receipt form), all with comprehensive message, e.g. P13 and double card P45 (reply part unused). (T)	GA	120,-
W 7179	1875/1922, lot of 26 commercially used stationeries (24 postal cards and two envelopes), (T)	GA	60,-
7180	1891, Receipt form 25p. ultramarine with "Specimen" surcharge, lot of nine pieces (some archival toning marks). (M) ES3 Specimen	GA	80,-

Fiume

W 7181	1918/1920, used and unused collection/balance on album pages/stockpage, slightly varied condition, showing a nice range of various overprints, also a good part Carnaro Island. (M)	⊙/ Δ/ *	200,-
W 7182	1918/1924, fine used collection on album pages, well sorted from 1st issue overprints, also a good section Carnaro Islands. (M)	⊙/ Δ	300,-
W 7183	1922/1943, group of five commercial covers/card: three registered covers to Vienna (incl. Sass. 171; two with registration holes), one cover to Czechoslovakia, one censored card 1.8.1943 to Romania with full and interesting message written in German (from Eugenio Menczer who describes family life and mentions several members of his family, incl. his son Erico, then 17 and, as his father says, not far away from taking his A-levels, and who became a well known cameraman in the 1960s/1970s). (T)	☒	50,-

Fiume - Militärpostmarken

P 7184	1920, 1st Anniversary of occupation, 5c.-25c. in panes of 45, mint never hinged. Sass. 127/130 (45), 29.250,- €. (M) Mi. 1/4, Sass. 127/130	**	1.000,-
---------------	--	----	----------------

Fiume - Besetzung der Carnaro-Inseln

7185	1920, MNH balance: 5c. green (50 stamps), 10c. carmine (154 stamps). Sass. 133 (30), 134 (154), 9.200,- €. (T)	**	100,-
------	--	----	-------

Fiume - Stempel

W 7186	1850 from, collection of 'Fiume' cancellations starting with examples on Austria first issue, followed by various postmarks on Hungarian stamps. F/VF condition (M)	⊙/ Δ	120,-
--------	---	------	-------

Frankreich - Vorphila*see also 6311, 6312, 6313, 6314, 6315, 6316*

- | | | | |
|------|--|---|-------|
| 7187 | 1780/1850, ca, Sammlung von Vorphilatelistische einschließlich Departementbelege, PP und Debourse bis Transit, Schiffspost usw., dabei interessante Stücke, insgesamt ca 85 Belege, ansehen. (S) | ☒ | 300,- |
|------|--|---|-------|

Frankreich*see also 6807, 7302, 8595*

- | | | | |
|---------------|---|----------|----------------|
| W 7188 | 1830's-1970's (c.): About 140 covers, postcards and postal stationery items from France and French P.O.'s in the Levant and others, from early pre-philatelic items to semi-modern maxi cards, in mixed condition. (S) | ☒/ GA | 80,- |
| P 7189 | VIVE LA FRANCE, 1840-1990 : 10 albums contenant une superbe collection de timbres français classiques en passant par les semi-classiques et les timbres contemporains. On y trouve également des timbres coloniaux français y des timbres d'occupation. Certains sont neufs (avec ou sans charnier), la plupart sont oblitérés. Provenant de la collection privée d'un philatéliste roumain superpassionné, ces albums n'ont jamais été mis en vente publiquement. Ils recèlent un fort potentiel de découvertes de grande valeur. Ne manquez pas cette occasion ! (K) | */ **/ ☉ | 3.000,- |
| W 7190 | 1849/1870, 24 Markenbriefe Ceres 1849 bis Napoleon 1870 mit interessanten Stücken wie Konsulatspost, Anker-Schiffpostabstempelung, Nachportostempel etc., dazu Einzelmarke Napoleon III 4 C grau (Mi.Nr. 26b). (S) | ☒/ ☉ | 200,- |
| P 7191 | 1849/1880 (ca.), comprehensive balance of MANY THOUSANDS of stamps of classic and semi-classic period, all sorted in envelopes/glassines, naturally in mixed quality from poor to fine, showing a good range of better stamps from 1st issue, e.g. 1849 1fr. carmine (16), Napoleon 1853 1fr. carmine (6), 1869 5fr. grey (7). Also a great range of postmarks, many pieces/fragments, etc. Enormous cat.value, lovely lot for the specialist! (K) | ☉/ Δ | 4.000,- |
| P 7192 | 1849/1944, spannende und urige, über Jahrzehnte unberührte Sammlung im alten Vordruckalbum, dabei quasi alle Frühwerte bis auf MiNr.6 in gestempelter, äußerst dekorativer Erhaltung, teils mit Typen oder mehrfach wie z.B. MiNr. 32 dreifach enthalten, später auch ungebraucht bzw. postfrisch vorhanden, dabei Bl. 1 und 2 ungebraucht, Block 3 gestempelt, dazu viele bessere Werte aus den 20er/30er Jahren inkl. Fluggpost, Bauwerke etc. Einige Portomarken sowie Dubletten runden diese attraktive und werthaltige Kollektion ab. Tolle Gelegenheit, eine Besichtigung wird Sie überzeugen! (A) | */ **/ ☉ | 2.000,- |
| W 7193 | 1849/1982 (ca.), kleine Partie auf Steckkarten und in Tütchen, die Frühwerte meist mit Mängeln, Schwerpunkt bei den Ausgaben der 40er bis 60er-Jahre, dazu noch einige ausländische Werte. (S) | */ **/ ☉ | 80,- |
| 7194 | 1849/1999 (ca.), ordentlicher Bestand in beiden Erhaltungen in 7 Alben(6 Vordruckalben und ein dickes Steckbuch), die frühen Ausgaben eher gestempelt vorhanden, ab den 30er Jahren zusätzlich auch ungebraucht bzw. postfrisch. Günstiger Ansatz, wir empfehlen eine Besichtigung. (K) | */ **/ ☉ | 200,- |
| P 7195 | 1849-1918 (ca), Sammlung gestempelt auf Albenblättern, mit Spitzenwerten, u.a. Nr. 2 (2), davon ein Exemplar gepr. Schollmeyer BPP, Nr. 7 (2), Nr. 32 sowie im Anhang Auslandspostämter bzw. Kolonien, wie üblich in unterschiedlicher Erhaltung. Aus der "Tanusstein"-Sammlung. (M) | | 500,- |
| 7196 | 1849-1930s, Stock book album with nice range of classics, all in quantities, offers opportunity for good finds among types, colour varieties - and cancels. Accompanied by small balance of French colonial issues. Promissing! (A) | ☒ | 150,- |
| 7197 | 1849-2005, Sammlung in 2 Vordruck-Alben, anfangs gemischt in beiden Erhaltungen, später postfrisch, ab 1945 offensichtlich ziemlich vollständig, teils unterschiedlich, sonst prachvolle Erhaltung. Aus der "Tanusstein"-Sammlung. (A2) | | 100,- |
| 7198 | 1849-2005, Sammlung ungebraucht bzw. postfrisch sowie gestempelt, in 2 Steckbüchern, dabei bessere Sätze ab 1945 (A2) | | 200,- |
| W 7199 | 1850/1970 (ca.), balance of aprpx. 150 covers/cards, varied condition, mainly commercial mail, interesting frankings, 5fr. stamps ex Paris souvenir sheet single franking on registered letter, 1937 Louvre on two ppc, some area, etc. (S) | ☒/ GA | 150,- |
| 7200 | 1850/61 About 430 used stamps in small bags, with 10 of 1850 Ceres 25c., three Napoleon 1c., 30 Napoleon 10c. and 388x 20c., with a wide range of colour shades, types and cancellations, in slightly mixed condition. (T) ex 4/13 | ☉ | 100,- |
| 7201 | 1850-2000, MNH, MH and used stock in 9 albums, incl. a collection in a DAVO-album with some better classic issues Ceres, Napoléon and Sourires de Reims, also some stockbooks with many mint issues from french overseas territories. (K) | **/ */ ☉ | 300,- |
| W 7202 | 1852-1942 Group of 12 covers, (picture) postcards and postal stationery items from France and (former) Colonies, with 1852 stampless letter to Argentina by steamer "Napoleon", a photograph (reduced laterally) from the 1924 Olympic Games, three French paquebot items, mail from Madagascar, Maroc and Tunis, most of them sent to Argentina, few to Spain or inland, in slightly mixed condition. (T) | ☒ | 80,- |
| W 7203 | 1853/61 Napoleon: About 260 used stamps imperforate, from 1c. to 80c. with identified cancellations like numerals (mostly), circled datestamps and others, in slightly mixed condition. (M) ex 10/16 | ☉ | 100,- |

Lot			Start
7204	1853/62 Lot with 87 used Napoleon stamps in small bags, with 53 stamps of 40c. and 27 of 80c. all imperf, plus 7 stamps of 1862 1c. perforated, with a wide range of colour shades, types and cancellations, in slightly mixed condition. (T) 15/18	⊙	100,-
7205	1853-1974, Sammlung in zwei Vordruck-Alben, gemischte Erhaltung (A2)		80,-
7206	1853-2000 (ca), Sammlung anfangs gemischt gesammelt, ab ca 1960 dann postfrisch, im Anhang noch Kolonien sowie weitere Sammlung Monako, teils unterschiedlich, später durchweg in prachtvoller Erhaltung, in insgesamt fünf Steckbüchern (K)		100,-
W 7207	1855/1980 (ca.), balance of appr. 200 covers/cards, incl. attractive frankings, stationeries, postmarks, perfins, etc. (K)	✉/ GA	300,-
7208	1856/1870, 78 frankierte Belege mit Rautenstempelentwertung, überwiegend mit 20C Frankatur, ansehen. (S)	✉	100,-
W 7209	1858/1957, lot of 48 covers/cards from classic period, also nice range of 1930s commemoratives frankings. (T)	✉	100,-
W 7210	1860/1930 (ca.), France+area, miscellaneous assortment incl. Semeuse lignee proof without value, Semeuse cameo 20c. brown-lilac coil strip of eleven, three Madagascar booklet panes, Marocco local mail 2c. pane of 25 and block of 20, etc. (M)	* / ** / (*)	150,-
W 7211	1860/1970 (ca.), balance of appr. 375 covers/cards/stationeries, well sorted with plenty of interesting material and attractive frankings from classic period, e.g. Bordeaux 10c.+Ceres 20c., better stationeries, airmail, commemoratives, etc. (S)	✉/ GA	300,-
W 7212 •	1860's-1950's: Hundreds of stamps on stock pages and in small bags, most of them used, with a lot of high and better values including duplication, and some from related countries as Morocco (incl. a booklet) or colonies, with a wide range of cancellations incl. railway, used abroad etc., in mixed condition. (S)	⊙ / * / **	100,-
7213	1862-71 Napoleon: More than 140 used stamps in small bags, with 40c. (about 100, laureated/not laureated), and about 40 stamps of 80c. (obviously not laureated), with a wide range of colour shades, types and cancellations, in slightly mixed condition. (T) 22, 23, 30	⊙	100,-
W 7214	1870/1960, unconventional balance in three stockbooks and on stockcards (stock of classic stamps) with classic issues, duplicates mainly definitives, perfins, postage due, corner margins with advertising, cinderellas and more. Many better issues like airmail 1936 MNH. Please have a look! (K)	⊙ / *	600,-
7215	1870/75 Ceres: More than 300 used stamps in small bags, from 1c. to 80c., with a wide range of colour shades, types and cancellations, in slightly mixed condition. (T) ex 34/55	⊙	150,-
W 7216	1876/1900 (ca.), 13 Belege, meist Briefe, mit Frankaturen der Allegorie-Ausgaben, dabei Massenfrankatur 1 C, Buntfrankatur, Einschreiben, Zurückbrief etc. (S)	✉	100,-
7217 •	1876-1890's Type Sage: 17350 used stamps in 173 bundels of 100 plus one of 50, with 40 bundels of 5c. green, 110 bundels of 15c. blue, and few bundels of others from 1c. to 40c. (S)	⊙	100,-
P 7218	1880/1936 (ca.), Spitzenwerte auf Steckkarten mit 229 im ** VB sowie 242+311+321 ** letztere gepr. Calves. Dazu umfangreich Militärpost FM sowie Portomarken mit Spitzen (von Neugummi bis **). Zwischenstegpaare ab SAGE. Die Erhaltung ist etwas gemischt, aber durchaus guter Anteil postfrisch. Der Katalogwert ist enorm! (T)	** / * / (*)	1.200,-
7219	1900/2010 (ca.), appr. 500 covers/cards, mainly to foreign destinations, incl. registered, express. (K)	✉	80,-
7220	Frankreich 19./20. Jh.-Briefe-Melange, weit über 130 Belege, überwiegend Klassik- und Semiklassik, dabei viele nette "Kleinigkeiten", allesamt mit kompetenten Erläuterungen! (S)	✉	100,-
W 7221	1902-1926, kleine Zusammenstellung auf Albenblättern, dabei 1902 Allegorie überkpl., fast alle Marken postfrisch, spätere bis zu 20 Fr., ebenfalls postfrisch, in guter Erhaltung. Aus der "Taurusstein"-Sammlung. (M)		500,-
W 7222	1917/1949, 13 Briefe mit Einschreiben und Flugpost, meist Sondermarken-Frankaturen, dazu Markenheftchen Mi.Nr. 77 (2020). (S)	✉	100,-
W 7223	1920-1945, Sammlung im Album, postfrisch, ungebraucht, teils auch gestempelt, mit Spitzenwerten, u.a. Nr. 242 postfrisches Randstück, Nr. 311 auf Brief, Nr. 321 postfrisches Randstück, Bl. 1 bzw. 2 (2) je postfrisch und in guter Gesamterhaltung, Bl. 3 zweimal je mit Sonder-Stempel (A)		1.500,-
W 7224 •	1920's-1950's: Hundreds of used stamps showing PERFINs (almost all), some on pieces, with a lot of high denom. stamps like air, various perfins, multiples etc. (S)	⊙ / Δ	100,-
W 7225	1926/1938, lot of five covers incl. two insufficiently paid/redirected incoming covers from USA and subsequently charged with postage dues, Metz 1938 Philatelic Exhibition cover with vignette+special event+slogan mark, Maury #340 single franking on cover 31.7.37 to France (which is last day of 1.50fr. rate, rate increase to 1.75fr. effective from 1 August 1937), Maury #400 pair on registered cover 19.7.38 to England (first day). (T)	✉	60,-
7226	1926/2016, mainly mint never hinged collection in 9 albums, incl. a nice souvenir-sheet collection 1986 - 2016 with a large amount of valid EURO face value, in 4 preprinted albums, and a collection 1926 - 1997 ** / * incl. PEXIP s/s (minor trace of crease on top) and some red cross stamp booklets. (K)	**	700,-

Lot			Start
7227	1929-31 'La Rochelle' 10fr.: More than 500 used stamps in small bags, various types, colour shades and cancellations, in slightly mixed condition. (T) 241 (500+)	⊙	100,-
W 7228	1930-55 ca.: A good quantum of better stamps used, from Type Merson 2fr. yellow/violet, with many good ones like several 1936 'Centenary of Transatlantic mail' 10fr., many air issues up to 500fr. and 1000 fr., and others, in slightly mixed condition. (T)	⊙	150,-
W 7229	1942/1972, collection of approx. 72 MAXIMUM CARDS, apparently only different pieces. (S)	Mk	120,-
W 7230	1944/74, Sammlung im Vordruckalbum in ungebrauchter/postfrischer Erhaltung, bis 1973 augenscheinlich komplett. (A)	*/ **	250,-
7231	1944-57 Mint collection in two stockbooks plus few later issues, obviously fine unmounted mint. (Mi. (by consignor) about €4000) In addition a mint collection Monaco 1974 to modern incl. several sheets etc. (Mi. about €2000) and a face value of about €600. (S)	**	300,-
W 7232	1945/1972, collection of approx. 67 MAXIMUM CARDS, apparently only different pieces. (S)	Mk	120,-
W 7233	1948/1972, collection of approx. 76 MAXIMUM CARDS, apparently only different pieces. (S)	Mk	120,-
W 7234	1949/1974, collection of approx. 71 MAXIMUM CARDS, apparently only different pieces. (S)	Mk	120,-
W 7235	1949/1975, collection of approx. 72 MAXIMUM CARDS, apparently only different pieces. (S)	Mk	120,-
W 7236	1951-2006, umfangreiche Sammlung in 7 Vordruck-Alben, anfangs postfrisch, ab 1972 dann zweigleisig gesammelt, also postfrisch und gestempelt, in den Hauptnummern offenbar vollständig, dazu bessere Abarten bzw. Markenheftchen, u.a. Nr. 956 MH Attest von der Weid, Nr. 1077 MH, Nr. 1384y postfrisch, Nr. 1418-1419b MH bzw. 1419b Brief, Nr. 2193F postfrisch bzw. Nr. 2691F postfrisch, alle mit Foto-Attest Prof. Schollmeyer BPP, später mit entsprechender Nominale, sehr reichhaltig, da MH, Zusammendrucke und vieles mehr, in guter Erhaltung (K)		1.500,-
W 7237	1959, Birth Centenary of Charles de Foucauld, group of specialities: five imperforate colour proofs se-tenant, epreuve de luxe, and two epreuve d'artiste (in black and in red) each with signature Mazelin. Maury 1191. (T) 1230	(*)/ **	100,-
7238	1960/2020, mostly used collection in a lighthouse album and a stockbook, mint very patchy, cancelled with numerous duplicates, from 1996 onwards more patchy overall, but some special features such as sheet margins, special cancellations, stamp booklets and covers. Catalogue value approx. 3.000,- €. (A2)	⊙/ **/ *	150,-
W 7239	1992, Olympic Winter Games Albertville, souvenir sheet, imperforate special edition in black, lot of ten pieces, mint never hinged. Maury BF2741Ab (10), 5.000,- €. (T) refers to Block 12	**	300,-
P 7240	1992, Olympic Winter Games Albertville, souvenir sheet, imperforate special edition in black, lot of twelve pieces, mint never hinged. Maury BF2741Ab (12), 6.000,- €. (T) refers to Block 12	**	350,-
W 7241	1992, Olympic Winter Games Albertville, souvenir sheet, imperforate special edition in black, lot of twelve pieces, mint never hinged. Maury BF2741Ab (12), 6.000,- €. (T) refers to Block 12	**	350,-
W 7242	1992, Olympic Winter Games Albertville, souvenir sheet, imperforate special edition in black, lot of twelve pieces, mint never hinged. Maury BF2741Ab (12), 6.000,- €. (T) refers to Block 12	**	350,-
Frankreich - Markenheftchen			
P 7243	1900/1960 (ca.), über 300 MH fast nur der besseren Ausgaben, vieles sauber **, einige ältere wie üblich etwas unterschiedlich. Dabei gesuchte Ausgaben wie Reims, Phena ** je mehrfach. Sehr hoher Katalogwert, Besichtigung wird empfohlen! (S)	**/ *	3.500,-
W 7244	1929, 50 C blue, Jeanne D'arc, carnet CHAMPIGNEULLES, 10 stamp booklets MNH (Yv. 2500,-€) (T) Yv. 257-C2	**	400,-
W 7245	1929, 50 C blue, Jeanne D'arc, carnet CHAMPIGNEULLES, 5 stamp booklets MNH (Yv. 1250,-€) (T) Yv. 257-C2	**	250,-
Frankreich - Automatenmarken			
W 7246	1969/2006, specialised assortment from 1969 Montgeron, mainly types/particularities. Michel cat.value 1.564,- €. (A)	**/ ⊙/ ☒	150,-
W 7247	1980/1985, Postage Meter Stamps, specialised assortment of labels and covers, see www. (A)	**/ ⊙/ ☒	90,-
W 7248	1981/1983, specialised collection of Michel nos. 3.1 and 3.2, comprising button sets and covers. Detailed inventory enclosed. Michel cat.value 6.980,- €. (A) 3.1, 3.2	**/ ☒	500,-
W 7249	1981/1986, specialised collection of mainly Michel no. 3.3, comprising button sets and covers. Detailed inventory enclosed. Michel cat.value 5.755,- €. (A) 3.3, 8.1, 8.2	**/ ☒	400,-
W 7250	1981/2002, comprehensive and well sorted MNH and used collection of approx. 1.570 machine labels, showing also a great range of 1980s issues incl. complete sets, specialities like test labels, accounting labels, empty fields, etc. (K)	**/ ⊙	300,-
W 7251	1985/1987, specialised collection of Michel no. 7.2, comprising button sets and covers. Detailed inventory enclosed. Michel cat.value 1.322,- €. (A) 7.2	**/ ⊙/ ☒	90,-
W 7252	1985/1987, specialised collection of Michel nos. 6.2, 6.3, 6.4, 6.5, 6.6 and 9.1, comprising button sets and covers. Detailed inventory enclosed. Michel cat.value 7.298,- €. (A) 6.2, 6.3, 6.4, 6.5, 6.6, 9.1	**/ ☒	500,-

Lot			Start
W 7253	1985/1988, specialised collection of Michel nos. 6.7, 6.8, 6.9, 9.2, 9.3, 9.4, 9.12 and 11 F, comprising button sets and covers. Detailed inventory enclosed. Michel cat.value 3.514,- €. (A) 6.7, 6.8, 6.9, 9.2, 9.3, 9.4, 9.12, 11 F	**/ ☒	240,-
W 7254	1985/1988, specialised collection of Michel nos. 7.1 and 7.3, comprising button sets, specialities and covers. Detailed inventory enclosed. Michel cat.value 3.039,- €. (A) 7.1, 7.3	**/ ☉/ ☒	240,-
W 7255	1985/1990, specialised collection of Michel nos. 9.5, 9.6, 9.7, 9.8, 6.10, 6.11, 6.12, 6.13 and 11 F, comprising button sets and covers. Detailed inventory enclosed. Michel cat.value 2.981,- €. (A) 9.5, 9.6, 9.7, 9.8, 6.10, 6.11, 6.12, 6.13, 11 F	**/ ☒	200,-
W 7256	1985/1991, specialised collection of Michel nos. 6.14, 6.15, 6.16, 6.17, 6.19, 9.9 and 9.10, comprising button sets and covers. Detailed inventory enclosed. Michel cat.value 3.175,- €. (A) 6.14, 6.15, 6.16, 6.17, 6.19, 9.9, 9.10	**/ ☒	240,-
W 7257	1989/1998, specialised collection of Michel nos. 9.11, 10, 11 F and 12.3, comprising button sets, specialities and covers. Detailed inventory enclosed. Michel cat.value 4.558,- €. (A) 9.11, 10, 11 F, 12.3	**/ ☒	500,-
W 7258	1990/1996, specialised collection of Michel no. 11.2, comprising button sets, specialities and covers. Detailed inventory enclosed. Michel cat.value 2.740,- €. (A) 11.2	**/ ☉/ ☒	240,-
W 7259	1990/1996, specialised collection of Michel nos. 11.1 and 12.1, comprising button sets, specialities and covers. Detailed inventory enclosed. Michel cat.value 2.592,- €. (A) 11.1, 12.1	**/ ☉/ ☒	200,-
W 7260	1990/1996, specialised collection of Michel nos. 6 F and 9 F, comprising button sets, specialities and covers. Detailed inventory enclosed. Michel cat.value 1.931,- €. (A) 6 F, 9 F	**/ ☉/ ☒	120,-
W 7261	1991/1996, specialised collection of Michel no. 9 F, comprising button sets and covers. Detailed inventory enclosed. Michel cat.value 2.134,- €. (A) 9 F	**/ ☉/ ☒	150,-
W 7262	1992/1999, specialised collection of Michel no. 12.2, comprising button sets, specialities and covers. Detailed inventory enclosed. Michel cat.value 1.493,- €. (A) 12.2	**/ ☉/ ☒	120,-
W 7263	1993/2000, specialised collection of Michel nos. 12.2 and 13.2, comprising button sets, specialities and covers. Detailed inventory enclosed. Michel cat.value 904,- €. (A) 12.2, 13.2	**/ ☉/ ☒	60,-
W 7264	1998/2000, specialised collection of Michel nos. 11.2 and 13.1, comprising button sets, specialities and covers. Detailed inventory enclosed. Michel cat.value 967,- €. (A) 11.2, 13.1	**/ ☉/ ☒	60,-
W 7265	1999/2003, specialised collection of Michel nos. 14, 15, 16, 19, 20, 21, 22, 24, 25, 26, 27 and 28, comprising button sets, specialities and covers. Detailed inventory enclosed. Michel cat.value 2.313,- €. (A) 14, 15, 16, 19, 20, 21, 22, 24, 25, 26, 27, 28	**/ ☉/ ☒	200,-
W 7266	2000/2006, specialised collection of Michel nos. 17.1, 17.2, 18.1, 18.2, 23.1, 23.2, 33.1 and 33.2, comprising button sets and covers. Detailed inventory enclosed. Michel cat.value 909,- €. (A) 17.1, 17.2, 18.1, 18.2, 23.1, 23.2, 33.1, 33.2	**/ ☉/ ☒	60,-
W 7267	2003/2006, specialised collection of Michel nos. 29, 30, 31, 32, 34, 35, 36, 37, 38, 39, 40, 41, 42, 43, 44, 45, 46 and 47, comprising button sets and covers. Detailed inventory enclosed. Michel cat. value 1.616,- €. (A) 29, 30, 31, 32, 34, 35, 36, 37, 38, 39, 40, 41, 42, 43, 44, 45, 46, 47	**/ ☉/ ☒	120,-
Frankreich - Portomarken			
W 7268	1900/1972, France+some area, lot of 45 insufficiently paid covers/cards all bearing postage dues resp. related instructions marks/endorsements, domestic and incoming mail, usual postal wear as to be expected. (T)	☒	200,-
Französische Post in China			
W 7269	1893/1908, used and unused collection on Schaubek pages, comprising e.g. better postage dues Maury nos. 13 with inverted overprint, 14 with red and violet overprint, 15, all signed. Ex "Taurusstein" collection. (M)	☉/ */ (*)/ △	400,-
Französische Post auf Kreta			
P 7270	1897/1909 ca., POSTAL HISTORY OF FRENCH MAIL IN CRETE, comprehensive postal history collection on exhibition pages, comprising various fieldpost covers from French Occupation troops in Crete, regular stamp issues mint & used complete each, French forerunner stamps incl. postage dues used in Crete, French Levant stamps used in Crete, postmarks from various places and other specialities. (M)	*/ ☉/ △/ ☒/ GA	300,-
Französische Post in Zanzibar			
W 7271	1893/1903, used and unused collection on Schaubek pages, comprising e.g. seven 1897 Provisionals, partly signed. Ex "Taurusstein" collection. (M)	☉/ △/ *	800,-
Frankreich - Ganzsachen			
W 7272	1872 from ca., comprehensive accumulation of ca.500 mint/used postal stationeries, starting with official postcard forms, plenty of postcards and reply cards, picture postcards, commemorative items (boy scouts, buildings, ships etc.), an "Überroller" postcard from May 1940 to Belgium seized by german military forces, envelopes, pneumatic mail and other interesting material. (K)	GA	240,-

Lot		Start
W 7273	1875/1940 ca., interesting collection with ca.65 cards, letter-cards, envelopes, wrappers etc., comprising first pneumatic mail postcard (1879), scarce 5 C green sage "avis de reception" for a parcel (Mi. PE1), 15 C / 15 C orange reply letter-card used, various special cancellations "Exposition", telephone cards, postcard forerunner forms and other specialities. (A)	GA/ ☒ 120,-
W 7274	1881/1965, Pneumatic Mail, collection of 78 unused and used stationeries with mainly lettercards and some cards, also double (reply) stationeries and some better "Marseille" issues noted. (M)	GA 400,-
W 7275	1895/1941, lot of 14 unused and used stationeries, comprising three printed-to-order envelopes Sage 5c., double card Sage 10+10c. used to Germany, double card Semeuse 40+40c. pale grey (Storch R5a) unused and c.t.o., Petain incl. Michel nos. P93 used and P95 unused, etc. (T)	GA 50,-
W 7276	1936, Pictorial Card 90c. red "REPUBLIQUE FRANCAISE" and imprint, lot of 33 different cards, mainly unused, few used. (T) P59/P64	GA 60,-
W 7277	1936/1938, 90c. Pictorial cards, group of 17 commercially used cards to Timisoara/Romania, some uprated. (T)	GA 100,-
Frankreich - Stempel		
W 7278	1870's-1920's: Cancellations and postmarks from various Colonies like Oran, Alexandria, Levant, Palestine etc. on more than 250 stamps, from Type Sage to 1920's issues, on old album pages in slightly mixed condition. (M)	☉/ Δ 100,-
W 7279	1890's-1920's: Cancellations and postmarks on near to 200 stamps, from Type Sage to 1920's issues, with red postmarks, maritime cancellations, those from colonies etc., on old album pages in slightly mixed condition. (M)	☉/ Δ 100,-
Frankreich - Militärpost / Feldpost		
P 7280	1798/1813, umfangreiche Sammlung von 90 Belegen der ausländischen Departements, vielfach aus Deutschland, eine Vielzahl verschiedener Stempel, Prefecture Stempel, PP usw. mit seltenen Stücken, Auszug siehe Foto. (K)	☒ 900,-
W 7281	1956, French Military Mail in North Africa, group of six attractively illustrated field post envelopes (e.g. Camel, Palm), correspondence to Tours. (T)	☒ Gebot
Gibraltar		
<i>see also 6747, 6760, 6761, 6938</i>		
W 7282	1816/1877, British Mediterreanean, lot of seven entires: comprising four Gibraltar incl. two stampless letters 1816+1844 to Madeira, 1861 letter via San Roque to Jerez bearing Spanish postage; also three incoming to Malta. (T)	☒ 130,-
7283	1886-2000 (ca), Sammlung gemischt gesammelt, dabei bessere, später ab ca 1960 dann postfrisch, in guter Erhaltung (A)	80,-
7284	1987, Definitives "Artillery", 1p.-£5, 130 complete sets of 13 values in large multiples, mint never hinged. Michel nos. 525/37 (130), 4.160,- €. (M) 525/537	** 150,-
7285	2017, Gibraltar, '50th ANNIVERSARY REFERENDUM' (1 s/s and 1 stamp) - complete uncut and imperforate printing sheets of the single printing phases. The Printing sheets containing 30 of the 5£ resp. 15 of the souvenir sheets of the other values. The 5 £ is printed in 4 phases, the souvenir sheet in 7 phases. (Mi. #1801, #Bl.129) (MS) 1801, Block 129 (= 1802-1805)	** 400,-
Griechenland		
<i>see also 7328, 7485</i>		
W 7286	1820's-1940's (c.) - "Censor mail, Field post, KZ-Post, forced labor camps, P.O.W. mail, Crete postal history et altera": Specialized collection of more than 90 covers, letters, postcards, postal stationery items etc., well written up with detailed description on pages, with a wide range of unusual items as "Chios, German censor 1941", "Italian-Greek War 1940-41", "The Niemz correspondence" (mostly SS field post), KZ-Post, forced labor, WWII mail from forced laborers and foreign workers, several covers and postcards from Crete, and specials like 1872 local cover + contents Bamberg to the former "Her Majesty Queen Amalie of Greece" in Bamberg. (K)	☒/ GA 400,-
W 7287	1861-1918, Sammlung auf Albenblättern, in beiden Erhaltungen, beginnend mit Erstaussgaben, im Anhang noch Gebiete bzw. Samos, anfangs teils noch unterschiedlich, sonst in ordentlicher Durchschnittserhaltung. Aus der "Taunusstein"-Sammlung. (M)	250,-
W 7288	1872/1942 (ca.), accumulation in three stockbooks, focussing on cancellations on Hermes heads and the following issues also a lot of Crete used and unused. Additionally more than 100 stationeries, covers and postcards. (K)	☉/ */ **/ GA/ ☒ 450,-
W 7289	1926/1941, lot of six airmail covers, comprising four 1926/1934 incl. 1st Flights, and two 1941 WWII censored covers to Germany. (T)	☒ 100,-

Griechenland - Ganzsachen

see also 8141

P 7290	1876 from ca., comprehensive collection with ca.450 postal stationery cards, starting with early issues H&G #1 used to foreign destinations, uprated cards, censored mail, Specimen etc., furthermore a strong focus on picture postcards / viewcards incl. private printed to order items, also good topic material (art, landscapes, ships, sports, military etc.). Highly recommended treasure trove for specialized collectors! (S)	GA	500,-
W 7291	1878/1940 (ca.), balance of appr. 360 unused stationeries, mainly postal cards from P1, detailed inventory enclosed. Michel cat.value appr. 2.400,- €+. (S)	GA	200,-
W 7292	1890/1980 (ca.), saubere Partie von ca. 70 gebrauchten und ungebrauchten Ganzsachen, dabei frühe Bildpostkarten, private Zudrucke, Doppelkarte P15 gebraucht, Zusatzfrankaturen, Aerogramme, usw. (S)	GA	70,-
W 7293	1900/1902, group of 21 used pictorial stationery cards, all different views. (T)	GA	500,-
W 7294	1901/1902, Pictorial cards, assortment of 23 mainly used cards incl. printed-to-order. (T)	GA	60,-

Großbritannien und Kolonien

P 7295	RULE BRITANNIA, 1840-1990s, five stock book albums containing a stunning run of UK classics starting from Penny Black, Penny Red, including a certain number of Queen Victoria and King Eduard VII high values etc, to the semi-classics and contemporary. Also comprising British colonies around-the-world such as British-India, Australia, Canada and plenty of others, including wartime occupations. Mainly in used condition. Retrieved from a Romanian stamp nerd's household and thus never touched before. High potential for lots of good finds (such as cancels abroad e.g. Malta, Levante) at high catalogue value. Don't miss your opportunity for viewing. (K)	⊙	3.000,-
--------	--	---	----------------

Großbritannien - Vorphila

see also 6321

W 7296	1811/1832, three entire Newspapers bearing free franks: 12 June 1812 "The Alfred", 4 Febr 1827 "John Bull", 28 Febr 1832 "The Scots Times". Interesting. (MS)	✉	Gebot
W 7297	1820/1840, CROWNED FREE FRANKS-MEMBERS OF PARLIAMENT, comprehensive collection of appr. 380 cover fronts, well arranged on written-up album pages. Accompanied with most comprehensive pack of literature (photocopies) "Who is Who of British Members of Parliament 1832-1885". A very interesting offer! (K)	△	1.000,-

Großbritannien

see also 6663, 6730, 9381

W 7298	1729/1882, Mail to Belgium/Netherlands, highly specialised collection of ten letters, mainly arranged on written up album pages with description of rates and routes, better frankings like 1862-1864 9d. straw, etc. (M)	✉	300,-
P 7299	1802/1887, Mail to Italy, highly specialised collection of 77 letters (55 bearing adhesives and 22 stampless, thereof four inner-Italian), slightly varied condition/usual postal wear, mainly arranged on written up album pages, showing a good range of rates and routes. Rarely seen in that detail and volume. (A)	✉	2.500,-
P 7300	1812/1902, Mail to Spain, highly specialised collection of 44 letters (25 stampless and 19 bearing adhesives), slightly varied condition/usual postal wear, arranged on written up album pages, showing a good range of rates and routes, better stamps like Embossed 10d. brown cut-to-shape, 1856 6d. lilac single and multiple franking, 1856 1s. green single and multiple franking, etc. (A)	✉	1.200,-
P 7301	1824/1876, Mail to Portugal, highly specialised collection of 17 letters (eight stampless and nine bearing adhesives), slightly varied condition/usual postal wear, arranged on written up album pages, showing a nice range of rates and routes, also better stamps noted, e.g. SG 72, etc. (M)	✉	500,-
P 7302	1824/1900, Mail to France, highly specialised collection of 119 letters (62 stampless and 57 bearing adhesives), slightly varied condition/usual postal wear, mainly arranged on written up album pages, showing a nice range of rates and routes, also better stamps noted, e.g. SG 57, 70, 72, etc. Rarely seen in that detail and volume. (A)	✉	2.000,-
P 7303	1830/1884, Mail to Switzerland, highly specialised collection of 19 letters (three stampless, 16 bearing adhesives), mainly arranged on written up album pages with description of rates and routes, better frankings like SG 98, etc. (M)	✉	500,-
W 7304	1831/1866, Mail to Germany, highly specialised collection of 26 letters (15 stampless and eleven bearing adhesives), slightly varied condition/usual postal wear, mainly arranged on written up album pages, showing a nice range of rates and routes, better stamps like SG 70 (5), etc. (M)	✉	300,-
P 7305	1839/1872, Mail to USA, highly specialised collection of 41 letters (13 stampless and 28 bearing adhesives), slightly varied condition/usual postal wear, arranged on written up album pages, showing a good range of rates and routes, e.g. six letters bearing embossed issues, mainly cut-to-shape, but also 10d. square cut, etc. (A)	✉	1.200,-

P 7306	1840/1892, specialised collection of QV issues, well arranged on written up album pages in two binders, slightly varied condition, well collected incl. used Mulreadys, 14 Penny Black used and five letters, 2d. blue two used stamps and a horizontal pair used on letter, following issues showing a nice degree of specialisation incl. postmarks, Embossed issue, good section surface-printed issues up to high values incl. SG 127 plate 1 (3), 127 plate 2 (2), 128, 129, 134 (2), 137, 185, 186, etc. (A2)	⊙/ ☒/ △	3.000,-
P 7307	1840-1914, Sammlung gestempelt auf Albenblättern, mit einer Fülle von Spitzenwerten, u.a. Nr. 1, 2, 66, 85, 99, 144 gepr. Pröschild BPP, D 46a gepr. Pfenninger, D 52 gepr. Köhler und vieles mehr, teils in unterschiedlicher Erhaltung, dennoch mit dieser Fülle von guten Einzelwerten ein lohnendes Objekt. Aus der "Taunusstein"-Sammlung. (M)		1.500,-
7308	1840-1970, Traditional UK stamp collection starting from Penny Black throughout Victorian to QEII era, mainly in used condition, some MNH starting from 1940s onwards. Accompanied by Regional issues and Channel Islands (also during German occupation), in Leuchtturm/Light House album (A)	⊙/ **	350,-
P 7309	1840-1980s, Advanced collection of Royal mail classic and semi-classic stamps starting from Penny Black, with plenty of Victorian era Shilling and Pound rarities as well as Edward VII and George V high values, all used and in far above average condition, obviously compiled with lots of passion. Some later decades of QEII era in MNH condition incl stamp booklets. Total 2 albums reward specialist's viewing. (K)	⊙/ **	1.000,-
☐ 7310	1840-1992: Used collection and stock in two stockbooks, from Penny Black, with many stamps of early issues up to 1880's incl. Shilling values, and a few mint. (A2)	⊙	150,-
7311	1840-2000 (ca), Sammlung gemischt gesammelt, ab ca 1960 dann postfrisch, dazu Sammlung Kanalinseln bzw. Irland, in insgesamt sechs Steckbüchern, anfangs unterschiedlich, später in prachtvoller Erhaltung (K)		150,-
7312 •	1840-2000 ca., Händlerlager-Alben, entstammen einem kürzlich aufgelösten Briefmarken-Traditionsfachgeschäft in der Fußgängerzone einer süddeutschen Kreisstadt. Darin auch noch augenscheinlich gültige GBP-Nominale! (K)	**/ ⊙	100,-
7313	1840-2000. Postfrischer, ungebrauchter und gestempelter Bestand mehrerer Teil- und Restsammlungen im großen Karton. Vor allem Klassik sehr gut und umfangreich besetzt ab Nr.1 mit u.a. Nr.84ax Fotobefund Louis BPP. (K)		200,-
☐ 7314	1840's-1900 (c.): More than 250 stamps with PERFINs, up to Shilling values, obviously all used, in mixed condition. (M)	⊙	100,-
☐ 7315	1840's-1940's (few later): About 80 covers, postcards and postal stationery items from Great Britain, few from other British Commonwealth countries (Europe), with early QV covers incl. interesting postmarks, perfins, GB used abroad, later covers and cards incl. Hotel mail, many used p/s items etc., plus some original bands of postal stationery items - mixed condition. (S)	☒	200,-
☐ 7316	1840's-1940's Collection and stock of more than 1000 stamps in two stockbooks, from few 1d. imperf to 1940's KGVI. issues (up to £1), with many good items, Shilling values, many Sea Horses, also Officials and few others like Fiscals, with perfins, better cancellations as used abroad, colour shades, multiples, and many more, in mixed condition. (A2)	⊙	300,-
☐ 7317 •	1840's-1970's Used collection and stock in two big stockbooks including some multiples, Officials, British P.O.'s abroad and other 'back of the book', plus 32 covers, postcards and envelopes from GB (20) and a dozen Commonwealth FDC's of the 1964 'Shakespeare' omnibus issue. (K)	⊙/ ☒	200,-
P 7318	1841/1910, Mail to Russia, highly specialised collection of 90 letters (33 stampless and 57 bearing adhesives), slightly varied condition/usual postal wear, mainly arranged on written up album pages, showing a nice range of rates and routes, also better stamps noted like several 9d. values, etc. Rarely seen in that detail and volume. (A)	☒	2.500,-
P 7319	1846/1874, Mail to/via Prussia, highly specialised collection of 102 letters (55 bearing adhesives and 47 stampless, slightly varied condition/usual postal wear, mainly arranged on written up album pages, showing a good range of rates and routes, also better stamps noted like embossed issue, etc. Rarely seen in that detail and volume. (A2)	☒	2.000,-
☐ 7320	1847/1875, Mail to Canada, specialised collection of eight letters (two stampless and six bearing adhesives), slightly varied condition/usual postal wear, arranged on written up album pages, showing a nice range of rates and routes. (M)	☒	200,-
☐ 7321	1847/1906, assortment of 28 covers incl. used stationeries, all but one QV, incl. some better frankings like SG 70, 94 (plate 7) pair, 94 (plate 10) single franking, etc. (T)	☒/ GA	200,-
P 7322	1850/1872, Mail to Scandinavia (Norway, Denmark, Sweden), highly specialised collection of 42 letters (25 stampless and 17 bearing adhesives), slightly varied condition/usual postal wear, arranged on written up album pages, showing a good range of rates and routes, better stamps like 1856 1s. green, 1865 1s. green single and multiple franking, 1862-1864 9d. straw, 1864-1867 9d. straw, etc. (A)	☒	1.500,-
P 7323	1852/1869, Mail to Austria, highly specialised collection of 35 letters (16 bearing adhesives and 19 stampless), slightly varied condition/usual postal wear, arranged on written up album pages, showing a good range of rates and routes, better stamps like 1862-1864 9d. straw, etc. (M)	☒	800,-

Lot			Start
P 7324	1854/1877, Mail to British Honduras, lot of three letters: Embossed 1s. green on 1854 letter; 1865 1s. green pair+1862-1864 6d. lilac strip of four on 1865 letter; 1875 1s. green on 1877 letter, usual postal wear as to be expected. (M)	✉	400,-
P 7325	1855/1886, Mail to India, highly specialised collection of eleven letters, slightly varied condition/ usual postal wear, arranged on written up album pages, showing a nice range of rates and routes, also better stamps noted, e.g. two copies Embossed 1s. green, two copies 1884 5d. dull green, etc. (M)	✉	1.000,-
W 7326	1855/1890 (ca.), comprehensive used collection/balance in a binder, slightly varied condition, main value in surface-printed issues incl. several better stamps noted like 9d., 1s., 2s., 1884 high values, etc. (A)	⊙	600,-
W 7327	1855/1950 (ca.), GB+area, assortment of 31 covers/cards, varied condition/postal wear, comprising e.g. classic QV period, ship mail, registered and airmail, 1901 Boxer War field post, etc. (T)	✉/ GA	150,-
W 7328	1856/1867, Mail to Greece, specialised collection of six letters to Athens, Corfu, Patras and Syros, mainly arranged on written up album pages with description of rates and routes, better frankings like 1856 1s. green, etc. (M)	✉	250,-
P 7329	1856/1904, Mail to/from Constantinople/Turkey, highly specialised collection of 15 letters/cards (three originating from Constantinople, twelve to Constantinople), slightly varied condition/usual postal wear, arranged on written up album pages, showing a good range of rates and routes, better stamps like 1856 1s. green (2), etc., in addition three loose stamps postmarked "C". (M)	✉/ ⊙	400,-
W 7330	1858/1872, lot of three letters: SG 66 (2) on cover to Marburg/Germany, SG 97 on letter to Spain, SG 122 on letter to Italy. (T)	✉	60,-
W 7331	1859/1879, lot of eight letters bearing surface-printed issues, usual postal wear, mainly fine. (T)	✉	180,-
W 7332	1860/1910 (ca.), sophisticated balance in a binder, comprising e.g. nice range of surface-printed issues, specialised section Liverpool postmarks, etc. (A)	⊙/ ✉/ GA	250,-
W 7333	1862/1943, 6 Briefe, 4 x mit schweizer Nachporto, Brief 1936 an die "H.M.S. Cumberland" in Hong Kong und Navy-Feldpost nach Neufundland, dazu lose Marke 9 P mit sauberem Duplex "221" (Mi. Nr. 21 I). (T)	✉/ ⊙	80,-
W 7334	1862/1948, sophisticated collection in a binder with main value in over 60 covers/cards, especially special event postmarks and cacheted covers, 1862 World Exhibition with cacheted envelope used 31 Jan 1863 and special event duplex mark on cover to Paris, some loose stamps incl. two used copies of 1929 £1 black, etc. (A)	✉/ GA/ FDC/ ⊙	250,-
W 7335	1863, Mail to Malta, lot of two letters: SG 84 strip of three on letter from London 18.12.63; SG 90 wing margin pair on letter from London 18.8.63. (M)	✉	150,-
P 7336	1863/1877, Mail to Australia, specialised collection of four letters and one front, slightly varied condition/usual postal wear, arranged on written up album pages, showing a nice range of rates and routes, comprising 1862-1864 9d. straw, three single frankings 1867 10d. red-brown, vertical pair 1876 8d. orange. (M)	✉	600,-
W 7337	1864/1880 (ca.), Line-engraved issues, specialised balance in a binder, varied condition, showing postmarks, field positions, some postal history. (A)	⊙/ ✉/ Δ	150,-
W 7338	1865, Mail to Argentina, lot of two letters to Drabble Brothers/Buenos Aires, bearing horizontal wing margin pair SG 94 and single stamp SG 101 respectively. (M)	✉	200,-
W 7339	1865/1873, VALENTINE COVERS, group of four Valentine covers each bearing 1d. red, slight postal/age wear. (M)	✉	250,-
W 7340	1865/1933, assortment of approx. 55 covers/cards, usual postal wear, comprising e.g. various registered stationery envelopes, perfin, registered and airmail, nice range of surface-printed issues used on entire, e.g. four letters SG 94 single franking, SG 101 horizontal wing margin pair paying double weight letter to Malta, etc. (S)	✉/ GA	200,-
W 7341	1866/1867, Mail to Peru, lot of two letters: SG 10 wing margin pair on letter from Greenock 16.2.1866 to Lima; SG 117 pair on letter from Dundee 16.7.67 to Lima. (M)	✉	150,-
W 7342	1867/1882, Mail to South America: SG 101 on letter from Birmingham 16.4.67 to Havana/Cuba; SG 160 plate 17 on letter from London 2.2.82 to Venezuela. (M)	✉	100,-
W 7343	1869/1879, Mail to Brazil, lot of two letters: SG 117 plate 4 two stamps on letter from Leeds 3.10.69 to Rio de Janeiro; SG 153 plate 16 on letter from Manchester 7.6.79 to Para. (M)	✉	200,-
P 7344	1869/1879, Mail to Mexico, collection of six letters: SG 101 on letter from London 14.6.69 to Vera Cruz; SG 150 plate 9 strip of three on letter from London 1.5.74 to Mexico; SG 150 plate 12 on letter from London 1.1.76 to Vera Cruz; SG 153 on letter from Manchester 1.9.79 to Vera Cruz; SG 150 plate 12 on letter from Manchester 1.3.77 to Vera Cruz; SG 150 plate 13 on letter from Manchester 1.3.79 to Vera Cruz. (M)	✉	500,-
W 7345	1871/1900, collection of 29 registered resp. "Late Fee" letters incl. uprated stationeries, also some German registration labels on incoming mail. (M)	✉/ GA	250,-

Lot		Start
W 7346	1872/1877, Mail to South America, lot of two letters: SG 117 pl. 6 pair on letter from Manchester 1.8.72 to Medellin/Columbia; SG 150 pl. 12 on letter from Dundee 19.2.77 to Montevideo/Uruguay. (M)	150,-
W 7347	1873/1877, Mail to Chile, lot of two letters: SG 117 plate 6 on letter from Liverpool 21.1.73 to Valparaiso; SG 150 pl. 12 on letter from Glasgow 15.5.77 to Santiago. (M)	80,-
P 7348	1887/1900, Jubilee issue, collection of apprx. 79 covers/cards, usual postal wear, incl. registered mail, two covers Continental Night Mail, several uprated stationeries incl. printed-to-order, four covers bearing 10d., large size cover bearing two copies 1s. green/carmine (part of addressee cut out), etc. (A)	500,-
W 7349	1890/1980 (ca.), PERFINs, extraordinary and all-embracing collection of nearly 4,400 stamps and 50 covers, well arranged on written-up pages with decisive focus on QV-KGVI. A lifetime-work, rarely seen in that detail and volume! (K)	800,-
W 7350	1900/1980 (ca.), holding of apprx. 2.400+ covers/cards, comprising commercial mail and philatelic entires. A good source of postal history with plenty of interesting material noted! (K2)	300,-
W 7351	1902/1910 (ca.), KEVII, used balance of loose stamps and apprx. 80 covers/cards (mainly used stationeries incl. printed-to-order), also high values 2s.6d.-£1 (certificate Pröschild BPP). (A)	250,-
W 7352	1905/1957, lot of eleven covers/cards to destinations abroad showing special features, e.g. destinations China, Romania, Iceland, insufficiently paid mail with Dutch resp. French postage dues, cover to Greece and redirected to Switzerland with Greek postage, 1918 field post card to Brazil, 1942 registered official letter via field post to Beirut, etc. (T)	50,-
W 7353	1920/1965 (ca.), collection KGV-QEII in five binders, comprising e.g. a nice selection postal history incl. airmail to overseas, Seahorses incl. £1 green used, some 1948 Silver Jubilee Commonwealth issues, QEII definitives up to high values, etc. (K)	400,-
W 7354	1932/1936, lot of three interesting airmail covers: two covers to South America (Paraguay+Argentina) each bearing a block of four of KGV 1s. bistre, "Marconigram" franked by meter mark 3x1½d. to Berlin. (T)	90,-
W 7355	1938/1947, balance of apprx. 340 commercial covers bearing KGV frankings in good diversity, many censorings, various rates, usual postal wear as to be expected. An interesting lot of WWII postal history! (S)	150,-
W 7356	1940/1967 (ca.), sophisticated balance in a stockbook/on album pages/loose coil strips (in total apprx. 760 stamps), from some KGV, main value QEII Wildings plus some Machins, incl. multiples, cylinder numbers, phosphors, graphites etc. (S)	150,-
W 7357	1952/1965 (ca.), Wildings, comprehensive MNH collection/accumulation of apprx. 1.244 stamps (incl. 110 booklet panes), neatly sorted in a stockbook, showing multiples, cylinder numbers, phosphors, graphites, several particularities etc. (S)	350,-
7358	1955-1967, Sammlung "Phosphorstreifen", in allen Erhaltung, im Ringbinder, dazu Zusammenstellung selbstklebender Sondermarken, die nach Kundenwunsch gestaltet werden konnten (K)	300,-
W 7359 •	1980's/90's: A dozen cachet covers related to Burma during WW2, one with original signature of Vera Lynn, famous British WWII singer entertaining the army and known e.g. for "We'll Meet Again", and others, plus a photograph (Rifleman Lachhiman Gurung). (M)	100,-
Großbritannien - Dienstmarken		
W 7360	1870/1980 (ca.), balance of apprx. 330 official mail covers, showing free franks (pre-printed), meters and only a few bearing adhesives, great range of various offices, etc. (K)	60,-
Großbritannien - Isle of Man		
W 7361	1958-1986 Both mint and used collection in a Safe Dual album, obviously complete, plus a comprehensive stock of mint and used stamps in a big stockbook and on pages. In addition a used collection Great Britain from 1972-1995 in a Lighthouse album. (K)	130,-
Großbritannien - Jersey		
7362 •	1975/2004, apparently complete collection according to Leuchtturm blank pages, with damaged binder. Michel cat. value appr. 1500€ (K)	130,-
Britische Post in Marokko		
W 7363	1936-53 Four interesting covers, i.e. two registered covers to Austria in 1936, censored inland cover with mixed franking "TANGER"/Great Britain, and 1953 cover from Hotel National in Tetuan to Sydney, AUSTRALIA. (T)	90,-
Britische Militärpost II. WK <i>see also 7016</i>		
W 7364	1947-56 Collection of 20 'OHMS' envelopes used as post-WWII Military mail from Gabia, Gibraltar (registered), New Zealand, Cuba, St. Kitts, Montserrat, Fiji, N. Rhodesia, St. Helena, Grenada, Malta, Dominica (registered) and Great Britain, and one (Jewish mail) from Germany 1947. (T)	80,-

Großbritannien - Ganzsachen

W 7365	1841/1910 ca., collection of ca.450 mint/used postal stationery envelopes from era QV to KEVII, comprising various private envelopes, used items to foreign destinations, uprated franking, plenty of different postmarks and many other specialities. (K)	GA	200,-
W 7366	1855/1996, collection of appr. 223 used and unused stationeries. 155 used from QV to QEII in a folder, comprising (registered) envelopes, wrappers and airlettersheets. Also included unused stationary envelopes, in various types, up to large sizes (K)	GA	250,-
P 7367	1860 from ca., comprehensive collection with ca.250 mint/used postal stationeries incl. plenty of large size formates, comprising registered envelopes from era QV onwards (one uprated with 1' QV dull green), private wrappers with illustrations, "Clerk of the Guardians" (vaccination officer) form and many other specialities. Recommended! (K)	GA	250,-
W 7368	1870 from ca., collection of ca.500 mint/used postal stationery cards from era QV to QEII, comprising, reply cards, specimen, used items to various foreign destinations, private imprints, uprated cards, perfins and many other specialities. (K)	GA	250,-
P 7369	1878 from ca., comprehensive collection with ca.250 registered envelopes from era QV to KGVI, comprising plenty of uprated frankings to various destinations, censored mail, airmail, perfins on adhesives, better items like Mi. EU34 A & EU34 BII mint (Mi.650.-€) and many other specialities. Recommended treasure trove! (S)	GA	400,-
W 7370	1880/1950 (ca.), GB/colonies, assortment of appr. 63 used/unused stationeries, incl. QV printed-to-order, Bangkok "B" 3c. blue, etc. (T)	GA	120,-
W 7371	1880/2000 (ca.), enormous balance of appr. 1.000+ covers/cards and mainly unused+used STATIONERIES, well sorted from QV period, great range of interesting items, incl. registered envelopes. (K2)	GA/ ☒	300,-
W 7372	1885 from ca., collection with ca.15 mint telegram forms, predominantly 6d QV in various types, mostly F/VF condition. (T)	GA	100,-
P 7373	1890 from ca., PRIVATE POSTAL STATIONERIES, comprehensive collection with ca.500 mint/used postal stationeries from era QV onwards, comprising a wide variety of private envelopes & registered envelopes with different stamp combinations, attractive illustrated imprints, plenty of wrappers, a remarkable range of cut-outs on cover and many further specialities. Highly recommended treasure trove. (K)	GA	600,-
W 7374	1894/1899, Destination HONOLULU/HAWAII, group of eleven commercially used stationeries incl. four registered envelopes and two printed-to-order envelopes. Rare destination, attractive and interesting ensemble! (T)	GA	500,-
W 7375	1900/1980 (ca.), balance of appr. 150+ used and unused stationeries (incl. a few Gibraltar), with postal cards, envelopes, registered envelopes, airlettersheets, (S)	GA	90,-
W 7376	1907/1911 ca., collection of KEVII large size registered envelopes, comprising EU23 used (3 examples) and EU24 used (4 examples) together with some smaller sized envelopes. F/VF condition. Mi.1.000.-€+ (M)	GA	100,-
P 7377	1910 from ca., collection with ca.400 mint/used postal stationery envelopes from era KGV to QEII, comprising a large range of various items, uprated frankings, private envelopes, perfins on adhesives, registered mail, airmail, censored mail and further interesting material. (K)	GA	120,-
W 7378	1915 from ca., collection with ca.200 mint/used postal stationeries, predominantly registered envelopes from KGVI to KEII era with plenty of interesting items, also included military forces envelopes and money orders. (K)	GA	100,-

Großbritannien - Privatganzsachen

see also 7370, 7374

P 7379	1880 from ca., interesting collection with ca.45 used printed-to-order postal stationeries from era QV, KEVII and KGV, comprising plenty of registered envelopes with various stamps, embossed 'albino' impressions, attractive illustrated advertisements (buildings etc.) and other specialities. In addendum some mint 'Forces Air Letter' of QEII era. (A)	GA	200,-
--------	--	----	-------

Großbritannien - Stempel

W 7380	1830/1910 (ca.), Scottish marks, collection of more than 50 covers/cards, in addition a few loose stamps. (A)	☒	100,-
W 7381	1847/1880 (ca.), Postmarks of London, specialised balance of appr. 50 covers and many loose stamps, mainly line-engraved issues, some better frankings of surface-printed issues noted. (A)	☉/ ☒/ GA	250,-
W 7382	1858/1900 (ca.), Postmarks of London, highly specialised collection of appr. 140 covers/cards (plus loose stamps), partly arranged on written up album pages, with special focus on machine duplex marks, also incl. several better frankings of surface-printed issues. (A2)	☒/ GA/ ☉	500,-
W 7383	1858/1914, MACHINE CANCELLATIONS, collection of appr. 110 covers/cards, well arranged on written up album pages, showing Charles Rideout, Pearson Hill, Bickerdike, Boston, Columbia, Krag, Alma, Hoster; in addition also some loose stamps. (A2)	☒/ GA	500,-

Großbritannien - Used Abroad*see also 6000, 6122, 6231, 7554*

W 7384	1867/1877 (ca.), group of seven stamps: Porto Rico San Juan Z102, Colombia Panama Z85 and Z104, Chile Valparaiso Z56, Z66, Z72, Z86. (M)	⊙	200,-
--------	--	---	-------

Großbritannien - Besonderheiten*see also 8232*

W 7385	1865/1868 (ca.), Circular Delivery Companies, collection of 18 stamps with Edinburgh&Leith, Glasgow, Dundee, Liverpool, Manchester, Metropolitan, Birmingham, London and Aberdeen (two each). (T)	*	80,-
W 7386	1938/1954, assortment of 29 covers, thereof 13 combination frankings with GB, others cacheted f.d.c. (S)	✉/ FDC	180,-
P 7387	1942/45, V-MAIL, huge stock containing a great variety of appr. 350 Letters, partially illustrated with topics like Christmas Greetings, Happy New Year, Crusaders etc. and over 1000 Airgraph-Envelopes. Rarely offered in this extensiveness (K)	→	1.500,-
7388	1970s, 1980s, two albums packed w/ plenty of colourful UK FDCs which the consignor wants to get rid ... for just a few quid. Please mercy the auctioneer. (K)		<i>Gebot</i>
7389 •	1980s, Possibly from the EPSTEIN FILES: Balance of Commonwealth stamps featuring Andrew Mountbatten-Windsor (former PRINCE ANDREW) on the occasion of his ... anyway ... all unclassified and unredacted! Alongside with some other Royal Drama stamps. (A)	**	<i>Gebot</i>

Irland

W 7390	1886/1980 (ca.), sophisticated assortment of appr. 30 entires (plus some pieces), comprising e.g. 1886 Telegram form and envelope used in Ireland, various WWII censored mail, Sinn Fein Celtic Cross labels also used on cover, IRA propaganda overprints, etc. A good lot of postal history! (M)	✉/ Δ	180,-
--------	--	------	-------

Irland - Ganzsachen

W 7391	1926/1946, lot of five used registered envelopes, 5pg. deep violet size 134:83 mm (2), size 153:96 mm (2), and 5½pg. green size 153:96 mm, very fine. (T)	GA	50,-
W 7392	1930/1990 (ca.), REGISTERED ENVELOPES, balance of appr. 127 unused and used pieces, well sorted with main value in "Harp" design from EU3, several uprated, various sizes up to large. (S)	GA	300,-

Island*see also 6663, 7073*

P 7393	1873/1990, good used collection in a preprinted Leuchtturm album, incl. many better issues like Mi.No. 10, 18, 147/49 as well as several postage due stamps, from 1990-2007 preprinted pages without stamps. (A) 10, 18, 147/49	⊙	500,-
P 7394	1873-1925, Sammlung auf Albenblättern, in beiden Erhaltungen, beginnend mit Erstaussgaben, teils in unterschiedlicher Qualität. Aus der "Tanusstein"-Sammlung. (M)		300,-
P 7395	1873-1930's: About 140 mint and used stamps on stockcards, from first issues with a lot of 1902-02 "Í GILDI", better values, complete sets, and Officials, in slightly mixed condition. (T)	**/ */ (*)/ ⊙/ ⊙	300,-
7396	1873-1990 ca, gestempelte Sammlung in zwei SAFE-Vordruckalben, kenntnisreich und gehaltvoll zusammengetragen, die Klassik-Dauerserien streckenweise spezialisiert. Mit vielen guten Sätzen der 1930er Jahre, z. B. Allthing (Landtag) 1930 und Flugpost, sowie Blocks und Portomarken. Außerordentlich empfehlenswert zum Weitersammeln dieses anspruchsvollen Sammelgebiets! (A2)	⊙	500,-
W 7397	1895/1978, assortment of appr. 65 covers/cards/stationeries, incl. commercial mail, attractive frankings, airlettersheets, etc. (S)	✉/ s	120,-

Island - Ganzsachen

W 7398	1879/1954, collection of appr. 66 almost exclusively unused stationeries, comprising e.g. P14, P21, P22, P23, P74II, etc. (M)	GA	120,-
P 7399	1880-1950's: Specialized collection of about 330 postal stationery items, about 100 of them used, with a lot of better cards like about 50 cards optd. "Í GILDI", 1919 Provisionals (various overprints), double cards, upratings, types and sub-types, varieties, a good range of postmarks etc., up to several aerograms, plus few covers. (K)	GA	1.000,-
W 7400	1903, Postal card 1 GILDI on 5a. ultramarine, five cards with imprint "THOMSENS MAGASIN" used locally "REYKJAVIK 31.12.1903" to different addressees. (T) P24	GA	150,-
W 7401	1903/1930, lot of seven commercially used postal cards: P13 with imprint on reverse used Reykjavik locally, P28 with imprint on reverse used form Reykjavik to Grettisgötu, P42 uprated used from Reykjavik to Frankfurt, P49 message part used from Reykjavik to Hamburg, P52 used from Reykjavik to Copenhagen, P61 used from Reykjavik to Vífilsstaðir, P72 Pagebot mail with Edinburgh postmark to Denmark. (T)	GA	180,-

Italien - Vorphila*see also 9416*

P 7402	1852/1868, Incoming Transatlantic Mail from USA, lot of eight letters (two bearing adhesives, others stampless), mainly partly paid, each with detailed description referring to rates and routes. (T)	✉	500,-
--------	--	---	-------

Altitalien

7403	1852-1859, MODENA bzw. ROMAGNA, Sammlung auf Albenblättern, ungebraucht bzw gebraucht, unterschiedlich. Aus der "Taurusstein"-Sammlung. (M)		100,-
P 7404	1858-1860, NEAPEL und SIZILIEN, Sammlung auf Albumblatt, in beiden Erhaltungen, dabei Nr. 9 sign. Kosack, wie üblich unterschiedlich. Aus der "Taurusstein"-Sammlung. (M)		400,-

Italien - Altitalienische Staaten: Kirchenstaat*see also 8624*

W 7405	1851-1868, Sammlung gemischt gesammelt auf Albumblatt inkl. Nr. 10, 11, wie üblich in unterschiedlicher Qualität. Aus der "Taurusstein"-Sammlung. (M)		200,-
--------	---	--	-------

Italien - Altitalienische Staaten: Neapel

W 7406	1859/1860, lot of eight eight letters (seven bearing single franking 2gr., other 1gr.+2gr.). (T)	✉	130,-
--------	--	---	-------

Italien - Altitalienische Staaten: Parma

W 7407	1852-1859, Sammlung auf Albumblatt, gemischt gesammelt, unterschiedlich. Aus der "Taurusstein"-Sammlung. (M)		150,-
--------	--	--	-------

Italien - Altitalienische Staaten: Sardinien

W 7408	1851-1861, Sammlung ungebraucht bzw. gebraucht auf Allbumblatt, dabei Nr. 1 ungebraucht ohne Gummi gepr. Pfenninger, unterschiedlich. Aus der "Taurusstein"-Sammlung. (M)		200,-
W 7409	1855-63 Group of 23 mint and used stamps, from 5c. to 40c., with colour shades, various cancellations etc. (T) 10-13	⊙/ */ (*)	100,-

Italien - Altitalienische Staaten: Toscana

W 7410	1851-1860, Sammlung auf Albumblatt, ungebraucht bzw. gebraucht, wie üblich unterschiedlich, genaue Kalkulation erforderlich. Aus der "Taurusstein"-Sammlung. (M)		250,-
--------	--	--	-------

Italien*see also 7299, 7882, 8690, 11431*

7411	CIAO BELLA CIAO, über 100 italienische Klassik und Semi-Klassik-Briefe und Ganzsachen (ab P 1), vielseitiger Bestand, darin postgeschichtlich interessante Aspekte teils erläutert. Interessante Partie mit Fund-Potential! (S)	✉	100,-
W 7412	1848/1955, lot of twelve covers/cards, comprising e.g. interesting postmarks, used stationeries, Repubblica Sociale censored cover, etc. (T)	✉/ GA	90,-
W 7413	1850/1945 (ca.), mint and used balance on stockpages, varied condition, comprising e.g. Sass. 325/340+A42/43+E17/18, 366/376+A74/82, also some German occupation Lubljana. (M)	⊙/ **/ */ ✉	300,-
7414	1860s-1990s, two stock book albums containing a fairly comprehensive run of Italian classics, semi-classics, fascist and Republican definitive stamps and commemoratives, also including air mail and Zepp stamps, a nice range of Italian areas such Aegean islands, Fiume, AMG and other occupations and colonial areas, some portion in mint condition (among which many in MNH**), majority in used condition, w/ very substantial catalogue value! (K)	*/ **/ ⊙	1.000,-
W 7415	1861-62 Group of six used and 8 mint stamps (incl. reprints, probably), with colour shades, various cancellations etc. (T) ex 1-6, 10, 13	⊙/ *	100,-
P 7416	1862/1896, a decent mint collection of 48 stamps, neatly arranged on album pages, comprising many better items like 1863 15c. blue horizontal pair, one stamp without embossed head (Sass. 11n), 1863 15c. blue (Sass. 12), 1863/1866 1c.-2l. (Sass. 14/22), 1865 Surcharges 20c. on 15c. blue all three types (Sass. 23 signed Brun, 24 signed A.Diena, Raybaudi etc., 25), 1867 20c. blue signed Raybaudi (Sass. 26), 1877 10c. blue and 20c. ocre signed each (Sass. 27+28), 1878 Surcharges complete set of eight stamps, 1879 5c.-2l. (Sass. 37/43), 1889 5c. green (Sass. 44), 1891 5c. green (Sass. 59), etc. A recommendable collection, very high cat.value! (M)	*/ **	2.000,-
W 7417	1862/1896, a decent mint collection of 93 stamps "Vitt.Emanuele" and "Umberto" incl. several (larger) multiples, neatly arranged on album pages, comprising many better items like 1863/1866 5c.-2l. (Sass. 16/22), 1865 Surcharges 20c. on 15c. blue types I and III (Sass. 23+25), 1867 20c. blue signed (Sass. 26), 1877 20c. ocre (Sass. 28), 1879 5c.-2l. (Sass. 37/43), etc. A recommendable collection, very high cat.value! (M)	*/ **	650,-
W 7418	1862/1964, collection parts from a large estate, incl. better stamps like E. Philibert, Il Vascello, some bow sheets and more. Different condition. Nice lot for retailers and collectors. (K)	⊙/ */ **	250,-
W 7419	1862-1942, mainly mint hinged collection incl. better issues and package-stamps in a preprinted album. (A)	*/ **/ ⊙	200,-

Lot		Start
W 7420	1862-1944, mainly used collection, incl. better issues like Emanuele Filiberto 1928, Zeppelin 1933 as well as some back of the book G.N.R. issues (MH). Please inspect. (A)	250,-
W 7421	1862-1945, mainly MH / MNH collection with good issues like Manzoni (MH) and more. (A)	300,-
W 7422	1862-1945, mainly mint hinged collection with many good values, incl. Emanuel II, Emanuele Filiberto, Vincenzo Bellini, airmail stamps and many more, also some back of the book incl. package-stamp-pairs and more. (A)	300,-
W 7423	1862-1945, used collection with many good values, incl. Emanuel II, Umberto I, airmail stamps and many more, also some back of the book incl. Francobolli Pubblicitari, package-stamp-pairs and more. (A)	500,-
W 7424	1862-1952, (aprox.), mainly MNH collection 1911-1931 with several good issues, in addition several stamps of the 1862 V. Emanuel II issue, some better stamps, Vatican s/s 1 and some issues from portugal. (S)	200,-
W 7425	1863/1867, a decent mint collection of 32 stamps "Cypher/Vitt.Emanuele", neatly arranged on album pages, comprising e.g. 5c. grey (3), 10c. ocre (2), 15c. light blue (2), 40c. carmine and 1867 20c. blue (2). (M)	900,-
W 7426	1863/1877, Cypher/Vitt.Emanuele, a decent mint collection on album page, comprising e.g. two copies 5c. grey (Sass. 16), two copies 10c. orange (Sass. 17), 15c. light blue (Sass. 18), 1865 20c. on 15c. type I signed (Sass. 23), 20c. on 15c. type III signed (Sass. 25), 1867 20c. blue (Sass. 26), 1877 10c. blue (Sass. 27) and 20c. orange (Sass. 28). (M)	650,-
W 7427	1863-1945, good mint hinged collection incl. Manzoni, Airmail Rome-Chicago 1933 and more. (A)	400,-
W 7428	1865/2005, used and mint balance on stockpages, comprising e.g. varieties of perforation, Bengasi Sass. 2 MNH block of four, Sass. 226/238 complete set MNH, etc. (M)	400,-
W 7429	1878, Newspaper Stamps, Surcharges on officials, mint assortment of all denominations in following quantities: #29 (2), #30 (8), #31 (4), #32 (7), #33 (35), #34 (7), #35 (4), #36 (9), several stamps are signed. Sassone cat.value approx. 27.000,- €. (M) 29/36	900,-
P 7430	1880/1950 (ca.), Tresorlot von nur besseren Ausgaben auf 3 Steckkarten ab MiNr.95-98 **, 153-156 ** + gestempelt (Congresso Trieste 1922), 264 B im Paar gestempelt, Portomärke 13 **, Ginnici gestempelt uvm. Es liegen ca.20 Atteste bei, der Katalogwert Sassone beträgt ca.50.000,- €. (T)	3.000,-
W 7431	1891/1905, comprehensive mint balance of approx. 745 stamps incl. multiples, with clear focus on 1901 "Floreale" issue, comprising e.g. 5c. green (68), 10c. carmine (43), 25c. blue (59), 40c. brown (8), 50c. violet (12), etc. Fairly/conservatively estimated to Sass. cat.value 100.000,- €+. (M) Sass. 64/79 ex	1.000,-
W 7432	1900/1974 (ca.), Italy+area, balance of approx. 135 entires with main value in (unused) stationeries incl. Somalia, Eritrea, Triest, Vatican with plenty of better pieces noted. (S)	140,-
W 7433	1903-1956 (aprox.), collection in 2 albums, with italy 1931 - 1945 incl. better issues like Zeppelin, and Italian Somaliland 1903 - 1956 with several overprint issues. (A2)	150,-
W 7434	1905/1925 (ca.), OFFSET ON REVERSE, mainly MNH collection of 70 stamps incl. larger multiples, all showing clear offset of design resp. overprint. (M)	170,-
W 7435	1906/1917, IMPERFORATE, a decent MNH collection of varieties on album page, all mint never hinged, showing Sass. nos. 81e block of four, 83e block of six, 83l "imperf. between" two pairs, 85e block of four, 96e, 109d block of four. (M)	300,-
W 7436	1906-1945, (aprox.), large accumulation of old sheets in 3 folders, incl. cpl. sheets and parts, as well as some back of the book issues and loose stamps. Nice collection for retailers. (S)	250,-
W 7437	1910, Garibaldi, a decent mint assortment of 38 stamps incl. five complete sets Sass. 89/90. (M) Mi. 95/98; Sass. 87/90	100,-
W 7438	1913/1960, Pneumatic Mail stamps, used and mint collection of 43 stamps incl. some better pieces noted. (M)	90,-
W 7439	1913-28 "Posta Pneumatica": Collection of 27 stamps, mint and/or used, plus 10 similar "Poste Aerea". (M)	100,-
W 7440	1916/1954, 10 letters sent by registered post, individually franked, with censorship marks, additional postage, etc., plus a loose, mint-condition corner-cut sheet of Mi. No. 915C with a photo certificate by Enzo Diena and forgeries to the detriment of the Post Office (Rome issue) Mi. Nos. 1369, 1522 and 1523. 1916/1954, 10 Briefe mit Einschreiben, Einzelfrankaturen, Zensur, Nachporto etc., dazu lose postfrisches Eckrandstück der Mi.Nr. 915C mit Photoattest Enzo Diena und Fälschungen zum Schaden der Post (römer Ausgabe) Mi.Nrn. 1369, 1522 und 1523. (S)	80,-
W 7441	1917/1944 appr. used lot with 12 times "Fiume Decennial issue" Sassone 354-356 (each with Raybaudi certificate), 14 times 1 Kg. parcel stamp for soldiers 1944 and some air mail issues (M)	180,-
W 7442	1921, 600th Death Anniversary of Dante, 15c. lila-brown with double surcharge, one inverted/shifted, group of 45 IMPERFORATE stamps within multiples, mint never hinged. Sass. 116d imperf., 12.375,- €. (T) Sass. 116d imperf.	180,-

Lot			Start
W 7443	1923, Manzoni, 1l. IMPERFORATE, 75 stamps within multiples, unused no gum. Sass. 155d (75), 15.000,- €. (T) Sass. 155d	(*)	220,-
W 7444	1923, Manzoni, 1l. IMPERFORATE, 75 stamps within multiples, unused no gum. Sass. 155d (75), 15.000,- €. (T) Sass. 155d	(*)	220,-
W 7445	1924-25 Nine stamps with se-tenant adverting labels, all used, all different including the scarce 1l. with 'Columbia' advertising. In addition 15 Sicilia Calabria triangle stamps for the Earthquake Relief Fund, including se-tenant strips of five, fine mint. (T)	⊙	100,-
W 7446	1927, Revaluation surcharges, 7½c. on 85c. red-brown, better type II (height of "C" 3,2 mm, and "1" of fraction higher than top of "2"), lot of nine vertical gutter pairs "interspazio", mint never hinged. (T) Mi. 166 II, Sass. 136	**	100,-
W 7447	1930/1995 (ca.), assortment of aprx. 70 covers/cards to Japan, partly some (stronger) postal wear, nice range of interesting frankings, commemoratives, etc. (S)	✉	300,-
P 7448	1945/1954, postfrisches Lager in ausgesuchter Qualität ab 702 (2, 900 EURO), 704 (6 inkl. Leerfeld, VB - 3000 EURO++), 748/760 (3, 1800 EURO), 772 (26, 1560 EURO), 773 (3, 900 EURO), 784/785 (12, 1200 EURO), 793/794 (12, 1200 EURO), 796/797 (11, 1870 EURO) 802/804 (16, 1440 EURO), 827 (26, 1300 EURO). Weiterhin enthalten sind viele bessere Zähnungen u.a. der Serie Arbeit mit 100+200 Lire in großer Menge. Der Gesamtkatalogwert ist enorm hoch! (A)	**	2.500,-
7449	1945-1970, (aprox.), mainly mint never hinged stock in large, crammed stockbooks with some better issues, also several blocks of four, pairs and sheets of package-stamps, furthermore 2 boxes with loose stamps. In this amount rarely offered. (K2)	** / * / ⊙	300,-
W 7450	1950/1976, Italy+some Vatican, balance of aprx. 300 commercial covers/cards to Germany (also large sizes), incl. registered, express and insured mail, attractive commemoratives frankings, etc. (K)	✉ / GA	150,-
7451	Small partial collection in a stock album from the early issues to about 1977 with duplicates in varying condition, plus some reprints of the classic issues and three covers. (A)	⊙ / * / ** / ✉	<i>Gebot</i>
Italien - Portomarken			
W 7452	1871/1973, mainly up to 1930s, lot of 21 insufficiently paid covers/cards all bearing postage dues, domestic and incoming mail. (T)	✉ / GA	90,-
Italienische Post auf Kreta			
P 7453	1897/1909 ca., POSTAL HISTORY OF ITALIAN MAIL IN CRETE, comprehensive postal history collection on exhibition pages, comprising Italy forerunner stamps used & on covers, 1 Pia ovp in red on 25 C blue (MiNr.1) single franking on cover from La Canea to Paris, regular stamp issues mint & used complete each, postal stationeries incl. 60 Cm parcel card from La Canea to Genova, postage due stamps up to 10 Lire used in Crete and further specialities. (A)	* / ⊙ / Δ / ✉ / GA	400,-
Italienische Post in der Levante			
W 7454	1908/1922, mint and used assortment of 39 stamps, comprising several varieties of surcharge, better stamps Sass. 12 used on pieces (380,- €), 46 mint never hinged (1.625,- €), etc. (T)	** / * / ⊙	300,-
Italien - Ganzsachen			
W 7455	1875/1950 (ca.), balance of aprx. 300+ used/unused stationery cards, varied condition, incl. double/message/reply cards, pictorial cards, uprated, etc. (S)	GA	100,-
W 7456	1888-1890's: 38 postal stationery money orders and parcel cards, most of them handstamped "ANNULLATO" resp. "SAGGIO", few used, plus three covers/FDCs. (T)	GA / ✉	100,-
W 7457	1950/1968, Italy+area, lot of three airlettersheets: Italy 60lire (LF3) uprated by 70lire commercially used 1968 to Jaipur with arrival mark on reverse, Vatican 55lire (LF3) commercially used 8.4.50 to USA, San Marino 55lire (LF4) unused c.t.o. 4.9.50 (first day). (T)	GA	<i>Gebot</i>
W 7458	1952/1957, Airlettersheet 60l. blue (11) and 120l. red (13), lot of 25 used pieces, incl. f.d.c. and 1st flight. (T) LF1, LF2	GA	60,-
W 7459	1952/1995 (ca.), balance of aprx. 650 used/unused/c.t.o. airlettersheets, well sorted throughout from early issues. (S)	GA	100,-
W 7460	1954/1961, Airlettersheet 120l. red, lot of 17 commercially used pieces, with comprehensive message each, two are uprated. (T) LF2	GA	80,-
Jugoslawien <i>see also 8051, 8052</i>			
W 7461	1890/1936, Yugoslavian area, lot of 14 covers/cards, incl. ppc Sarajevo, Mostar, Pola and Vukovar, uprated stationeries, Bosnia&Herzegovina, etc. (T)	✉ / Ak/ GA	150,-
W 7462	1918/1923 (ca.), accumulation in two stockbooks, often heavily duplicated especially "breaker of chains" and "Tsar" definitives. A rich source for findings. (A2)	⊙ / *	150,-
7463	1918-1958, good collection in a preprinted album, incl. several overprint issues, some imperf. issues and airmailstamps. (A)	⊙ / *	100,-

Lot		Start
W 7464	1920's (mostly): About 30 covers (most of them used registered) and (few) postal stationery items, with various frankings, postmarks etc., in mixed condition. (T)	100,-
W 7465	1941, Zagreb Stamp Exhibition, lot of appr. 90 cacheted sheets resp. covers, all postmarked with Exhibition postmark 16.III.41 (first day), also better combined perforations! (S) 437/438	120,-
W 7466	1992, Olympic Games Barcelona, 52 sets of four mini sheets (Water Polo, Shooting, Tennis, Handball), mint never hinged. Michel nos. 2538/2541 mini sheet (52) resp. 416 complete sets, 2.080,- €. (S) 2538/2541	80,-
Jugoslawien - Volksrepubliken 1945: Bosnien und Herzegowina		
7467	1995-2000 (ca), Bosnien bzw. Tschetschenien, Sammlung von SFOR-Belegen, teils auch Ansichtskarten, in 3 Alben (A3)	100,-
Jugoslawien - Ganzsachen		
W 7468	1955/1956, Pictorial card 10din. green, group of 33 uncut panes of four cards, each without impression of stamp, in red-brown (9), bluish green (15) and brown (9). (M) refers to P148/P149	130,-
Karpaten-Ukraine		
7469	1945, July, Definitives "Soviet Star with year date 1945", 10f. olive-yellow and 20f. grey, 23 complete sets within multiples, mint never hinged (usual irregular gum structure=no fault). Mi. 1.840,- €. (T) 87/88	50,-
7470	1945, July, Definitives "Soviet Star with year date 1945", 10f. olive-yellow and 20f. grey, 23 complete sets within multiples, mint never hinged (usual irregular gum structure=no fault). Mi. 1.840,- €. (T) 87/88	50,-
7471	1945, July, Definitives "Soviet Star with year date 1945", 10f. olive-yellow and 20f. grey, 23 complete sets within multiples, mint never hinged (usual irregular gum structure=no fault). Mi. 1.840,- €. (T) 87/88	50,-
7472	1945, July, Definitives "Soviet Star with year date 1945", 10f. olive-yellow and 20f. grey, 23 complete sets within multiples, mint never hinged (usual irregular gum structure=no fault). Mi. 1.840,- €. (T) 87/88	50,-
7473	1945, July, Definitives "Soviet Star with year date 1945", 10f. olive-yellow and 20f. grey, 23 complete sets within multiples, mint never hinged (usual irregular gum structure=no fault). Mi. 1.840,- €. (T) 87/88	50,-
7474	1945, July, Definitives "Soviet Star with year date 1945", 10f. olive-yellow and 20f. grey, 23 complete sets within multiples, mint never hinged (usual irregular gum structure=no fault). Mi. 1.840,- €. (T) 87/88	50,-
7475	1945, July, Definitives "Soviet Star with year date 1945", 10f. olive-yellow and 20f. grey, 23 complete sets within multiples, mint never hinged (usual irregular gum structure=no fault). Mi. 1.840,- €. (T) 87/88	50,-
W 7476	1945, June, Definitives "Soviet Star", 40f.-200f., 23 complete short sets within multiples, 40f. bottom left corner with plate number "1A", mint never hinged (usual irregular gum structure=no fault). Mi. 2.070,- €. (T) 83/86	50,-
7477	1945, June, Definitives "Soviet Star", 40f.-200f., 23 complete short sets within multiples, mint never hinged (usual irregular gum structure=no fault). Mi. 2.070,- €. (T) 83/86	50,-
7478	1945, June, Definitives "Soviet Star", 40f.-200f., 23 complete short sets within multiples, mint never hinged (usual irregular gum structure=no fault). Mi. 2.070,- €. (T) 83/86	50,-
7479	1945, June, Definitives "Soviet Star", 40f.-200f., 23 complete short sets within multiples, mint never hinged (usual irregular gum structure=no fault). Mi. 2.070,- €. (T) 83/86	50,-
7480	1945, June, Definitives "Soviet Star", 40f.-200f., 23 complete short sets within multiples, mint never hinged (usual irregular gum structure=no fault). Mi. 2.070,- €. (T) 83/86	50,-
7481	1945, June, Definitives "Soviet Star", 40f.-200f., 23 complete short sets within multiples, mint never hinged (usual irregular gum structure=no fault). Mi. 2.070,- €. (T) 83/86	50,-
7482	1945, June, Definitives "Soviet Star", 40f.-200f., 23 complete short sets within multiples, mint never hinged (usual irregular gum structure=no fault). Mi. 2.070,- €. (T) 83/86	50,-
Karpaten-Ukraine - Stempel		
W 7483	1915/1938, lot of five entires incl. German field post, Munkács (Мукачево/Мукачево/Munkatsch), Užhorod (Uschhorod/Ужгород/Uzhhorod/Ungvár/Ungwar), etc. (T)	50,-

Kreta

see also 7756

P 7484	1900/1910 ca., POSTAL HISTORY OF CRETAN MAIL, very comprehensive and highly attractive postal history collection on exhibition pages in 3 albums, comprising all regular stamp issues incl. postage dues and official stamps mint & used complete each, furthermore Bradbury & Wilkinson printers presentation sheet, presentation tag from the post director, various multiples, margin imprints, scarce printing errors (inverted, double ovp.), interesting covers and cards, registered mail, postmark collection from almost all smaller post offices, numeral cancellations and plenty of other useful material. Highly recommended postal history source. (A3)	**/ */ ⊙/ △/ ☒/ GA	2.000,-
P 7485	1913/1945 ca., POSTAL HISTORY OF CRETE AS PART OF GREECE, comprehensive and highly attractive postal history collection on exhibition pages, comprising stamp issues of 'New Territories' and Greek Occupation stamps used in Crete, included are covers, cards, postal stationeries, postal forms and receipts, fiscal usages, stamps with margin imprints, printing errors, postmarks from smaller places, registered mail, first flight covers, crash mail, german forces occupation WWII and plenty of other interesting material. Highly recommended postal history source. (A)	**/ */ ⊙/ △/ ☒/ GA	500,-

Kreta - Russisches Verwaltungsgebiet Provinz Rethymnon

W 7486	1899, interesting specialized collection with ca.80 mint/used stamps on pages, comprising different types, proofs in black, stamps without control overprint and further interesting items, some stamps expert signed Schmitt. Rarely offered! (M)		
	11111, (M)	**/ */ ⊙	150,-

Kreta - Post der Aufständischen in Therison

P 7487	1905, POSTAL HISTORY COLLECTION, interesting collection on exhibition pages, comprising various stamps from the Venizelos Government in Therisson, i.a. one cover from Alikianos directly addressed to Eleutherios Venizelos in Therisson, furthermore Cretan stamps overprinted with Greek 'coat of arms' and other specialities. (M)	*/ ⊙/ △/ ☒	100,-
--------	--	---------------	-------

Kroatien - Portomarken

W 7488	1942 - 1944, comprehensive accumulation with more than 2,600 printing errors and imperforate stamps (officials, postage due and special stamps), all with findings Zrinjscak BPP, just the examination costs for the more than 2,600 short findings was a multiple of the reserved price, a total of about 150 different types, for example, Michel No. D 1 to D 9, P 11 to 16, 97 U 109 U, 118 U - 126 U and other values. (K4)		
	<i>1942 - 1944, umfassender Posten mit über 2.600 Druck-Abarten und ungezähnten Marken (Dienstmarken, Portomarken und Sondermarken), alle mit Befund Zrinjscak BPP, allein die Prüfkosten für die mehr als 2.600 Kurz-Befunde war das Vielfache des Ausrufes, insgesamt ca. 150 verschiedenen Abarten, dabei z.B. Mi.-Nr. D 1 bis D 9, P 11 bis 16, 97 U 109 U, 118 U - 126 U sowie weiteren Werten. (K4)</i>	(*)/ **	1.500,-

Lettland

see also 6660

P 7489	1832/1990, mainly up to 1945, collection of approx. 700 covers/cards in 16 binders, incl. philately, Russian and Soviet Period, registered, express, insured and airmail, specialities, etc. A great source of postal history! (K2)	☒	1.000,-
P 7490	1880's-1941: Near to 150 covers, postcards, picture postcards, parcel cards and postal stationery items showing a wide range of frankings, postmarks, usages and destinations, from some Russian items (pre 1918) with many picture postcards, registered and air mail, etc. up to 1941 German resp. Soviet mail. (S)	☒/ GA	300,-
7491	1918, Definitives 5k. red perforated, complete sheet of 228 stamps, printed on map "K18 Telsze", mint never hinged. (DRO) 2	**	60,-
P 7492	1918-1940 Used collection on hingeless album pages, near to complete from first issues, including many good colour shades, perforations, papers and types, many sets both perf. and imperf. including highlights like 1930 'Rainis', various Air sets 1930-33 as 1933 Latvia-Gambia first flight etc. Some stamps signed, and with 8 certificates by H.v.Hofmann BPP (1995-98). (M)	⊙/ △	800,-
P 7493	1918-40 + 1991-2021 Mint collection on hingeless pages and in three stockbooks, obviously almost complete from first issue to 1940, including colour shades, perforations, papers, many sets both perf. and imperf., souvenir sheets, and few specials like railway stamps of few Camp stamps (Detmold or Augsburg), most stamps unmounted, some hinged. Plus an obviously complete mint collection 1991-2021. (K)	**/ *	700,-

Lettland - Ganzsachen

W 7494	1923/1935, lot of twelve commercially used stationery cards with full comprehensive message each, five are uprated. (T)	GA	80,-
W 7495	1924/1939, lot of twelve commercially used stationery cards with full comprehensive message each, four are uprated. (T)	GA	Gebot

Lot		Start
W 7496	1924/1997, assortment of appr. 56 unused and used stationeries. (S)	GA Gebot
Liechtenstein		
W 7497 •	1912/1952, umfangreiche, meist in beiden Erhaltungen geführte, fast komplette Sammlung auf schwarzen Einstacktafeln. Es fehlt u.a. Zeppelin 1931, Block 1 und 5 Fr. Landeswappen. Da einzelne Sätze 2 bis 3 mal vorhanden sind ergibt sich ein Katalogwert über 10.000€, bitte genau ansehen (M)	*/ **/ ☉ 1.100,-
W 7498	1912/1960, gepflegte postfrische Sammlung, sauber im Steckbuch geführt mit zahlreichen besseren Ausgaben wie MiNr. 1/3, 46/52B, 65/70, 71, 72/74, 82/89, 90/93, 105/107, 114/115, 116/118, 119/121 (Attest Rupp), 126/139, 140, 142, 143/149x/y, 149/150, der Nachkriegsbereich dann augenscheinlich vollständig gesammelt, auch mit MiNr. 304/305A/B. Mi. ca. 14.500,- €. (A)	** 1.500,-
W 7499	1912/1974, Restposten mit Marken, Bogen, Bogenteilen, Besonderheiten, Eckrandstücken mit Plattennummern, Plattenfehlern usw. (K)	**/ */ ☉ 80,-
W 7500	1912/2012, umfangreiche, oft parallel in beiden Erhaltungen geführte Sammlung in drei KA/BE-Schraubbindern, streckenweise komplett und mit augenscheinlich allen guten Ausgaben incl. Block 1, zusätzlich Dienstmarken. Nach Angaben Mi. ca. 36.000,- €. (K)	**/ ☉/ */ ☒ 3.000,-
W 7501	1912/76, interessante Sammlung auf selbstgestalteten und beschrifteten Albumblättern, gemischt gesammelt, meist jedoch ungebraucht, die Anfangsjahre mit den vielen besseren Ausgaben, Flugpost und Zeppeline sowie Block 1 augenscheinlich in überwiegend guter Erhaltung, die moderneren Ausgaben sind etwas lückenhaft. Empfehlenswerte, über Jahrzehnte unberührte Kollektion, die gerne besichtigt werden darf. (S)	*/ **/ ☉ 1.250,-
W 7502	1912/92, saubere, gemischt gesammelte Kollektion in zwei Vordruckalben ab MiNr. 1 mit einigen besseren Einzelwerten, kompletten Sätzen, Zeppeline und Blockausgaben der 30er-Jahre, dazu zwei Briefstücke mit österreichischen Marken in Liechtensteiner Verwendung je mit aktuellem Befund Ferchenbauer, VÖB. Schöner Grundstock! (A2)	*/ **/ ☉/ ☒ 300,-
7503	1912-1944, Sammlung postfrisch im Steckbuch, offensichtlich wohl vollständig, mit einigen Zähnungsabarten, Block 1 (Foto-Attest Marxer BPP) sowie Einzelmarke, Madonna Kleinbogen etc., alles in guter Qualität, günstig taxiert (A)	1.500,-
7504	1912-1974, Sammlung in 2 Falzlos-Alben, ohne Vaduz-Block, sonst fast vollständig postfrisch, einige wenige Ausgaben ungebraucht, dabei Nr. 304-305 in beiden Zähnungen, in guter Erhaltung (A2)	800,-
7505	1912-2010, Sammlung postfrisch und gestempelt in 7 Luxus-Alben, zusätzlich mit vielen Kleinbogen (K)	300,-
7506 •	1920-modern: Posten mit u.a. Probedruckpaar der Portomärke zu 15 Rp. von 1920 in schwarz, diverse Briefe (u.a. moderne Flugpost), 13 versch. Jubiläumsblocks für treue Kunden (5 bis 65 Jahre), und eine Kollektion Liechtensteinischer Fussball u.a. mit 18 Autogrammkarten versch. Spieler. (M)	☒/ FDC/ **/ (*) 60,-
W 7507	1921, Freimarken "Landeswappen/Putten", Lot von ungezähnten Probedrucken in Schwarz: 2½ Rp. im 4er-Block, 10 Rp. im 4er- und im 6er-Block, 15 Rp. im 4er-Block, teils Quetschfalten. (T)	(*) 50,-
W 7508 •	1925/1939, Teilsammlung mit mehreren Luftpostsätzen und Zeppelin 1931, dazu Dienstmarken. Mi. ca. 3000€, neuere Dienstmarken nicht unberechnet, ansehen (M)	☉ 250,-
W 7509	1926/1990, interessanter Belegeposten mit Überdruckausgabe 1926 in verschiedenen Zähnungen, Wertbrief 1930 ab Vaduz in die Schweiz mit Kapelle Steg vom Bogenrand, Luftpostbrief 1930 mit 30 Rp Doppeldecker nach Zug etc. Nach 1945 mit besseren Frankaturen, FDC und einigen Besonderheiten, insgesamt mehr als 30 Belege. (S)	☒/ →/ FDC 100,-
7510	1930-1980 ca., kleines Lot Briefe, Ansichtskarten, Ganzsachen und "Produkte der Modernen Philatelie" ... aber brauchbar! (T)	☒ 60,-
W 7511	1936/2019, gute überwiegend postfrische Block-Sammlung, mit den guten Kleinbogen Nr. 197 (Mi. 500€) & 247 (Mi. 350€), Bl 2 (3), Bl 3 (3), Bl 4 (3), Bl 5 sowie Block 35 B auf Seide (nur 3000 St.), im Vordruckalbum "Blocks im Sonntagskleid" der Firma Sieger, dazu weitere Sammlungsteile Liechtenstein im Vordruckalbum, Kleinbogen, FDC's und Maximumkarten. (K) 185, 197, 247, Bl. 35 B	**/ ☉/ */ Mk 400,-
W 7512	1940/1996 postfrischer Lagerbestand auf mehreren hundert Steckkarten. Schwerpunkt 60er bis 80er Jahre (K)	** 180,-
7513	1940/98, umfassender Bestand überwiegend moderner Ausgaben in 2 Kartons und 3 Holzkisten, darin eine postfrische Sammlung ab 1940, komplett ab ca. 1960 bis 1993 in drei Lindner-Ringbinder, zwei Steckbücher ebenfalls mit modernen Ausgaben in beiden Erhaltungen, fünf Alben mit ca. 200 kompletten Kleinbogen, FDC und Maximumkarten 1984/98 in 7 Briefalben sowie über 1.000 Maximumkarten ab MK 1 in Originalumschlägen untergebracht in einer Holzkiste, dazu ca. 1.000 FDC aus der Zeit von 1943/90 in zwei Holzkästen. (K5)	*/ **/ ☉/ Mk/ FDC 200,-
7514 •	1945/1995, scheinbar in den Hauptnummern komplette Sammlung in 2 Safe Vordruckalben, dazu einige Kleinbogen, Michel ca. 4.000€ (A2)	** 350,-
7515	1945-2016, Sammlung postfrisch in 3 Vordruck-Alben, offensichtlich vollständig, in guter Erhaltung (A3)	200,-
W 7516	1949/1960, Sammlung von 33 verschiedenen FDCs, meist gelaufen (viel nach Gera), dabei MiNr. 277, 281/283, 304/305 A, 306 bis 380 komplett, 386/388, 391/394, 398, 399/401. (T)	FDC 300,-

Lot		Start
7517	1953/2010, umfangreicher postfrischer und gestempelter Sammlungsbestand in zwei Ringbindern, mit besseren Ausgaben der 50er-Jahre, einigen Kleinbogen, usw. Mi. ca. 7.000,- €. (A2)	** / ☉ 350,-
7518	1961/1987, große Menge Kleinbogen und Blockausgaben, in der Summe sehr hoher Katalog- und Einstandspreis. Hier sehr günstig ausgerufen (K3)	** / * / ☉ 200,-
7519	1970/2000 (ca.), Nachlass im Karton mit zwei Sammlungen in beiden Erhaltungen, Band 1 von 1970 bis 1980 mit einigen Kleinbögen, Band 2 von 1991 bis 2000, dazu 3 DAVO-Alben mit Maximumkarten. Hoher Michel und hohe Nominale. (K)	** / ☉ / Mk 90,-
7520 •	Prall gefüllter Karton "KLEINBOGEN" der 1970er/1980er Jahre mit ehemals gigantischer SFr-Nominale! Entammt einem aufgelösten Briefmarkenfachgeschäft in der Fußgängerzone einer süddeutschen Kreisstadt. Auch weitere Ausgaben und Quereinschlüsse, vor allem aber zahlreiche instruktive Publikationen der Versandstelle in Vaduz! Spannender Posten! (K)	** 100,-
7521	1986/2003, augenscheinlich doppelt komplette Sammlung MiNr. 893/1321, postfrisch und mit Versandstellenstempel. (A)	** / ☉ 90,-
7522	1986/2017, überkomplette postfrische Sammlung von 1986-2006 in 2 Lindner-T-Alben, der Frankaturwert der Marken beträgt ca. Sfr.730.-, der zusätzlichen Kleinbogen über 1050.- Sfr., gestempelte unberechnet (K)	** / ☉ 200,-
7523 •	1988/2006, scheinbar komplette Sammlung nach Vordruck im Leuchtturm Album, hoher Katalogwert (A) <i>1988/2006 apparently complete collection according to pre print in Leuchtturm binder, high catalogue value (A)</i>	☉ 100,-
7524	2007/2018, postfrischer und gestempelter Sammlungsbestand im Leuchtturm-Ringbinder, auch mit einigen Kleinbogen, auf Vordruck bzw. auf Blanko-Blättern, deshalb Komplettheit nicht einfach feststellbar, möglicherweise vollständig. Besichtigen! (A)	** / ☉ 100,-
Liechtenstein - Portomarken		
7525	1920, Portomarken, außergewöhnliche Spezial-Sammlung im Album, mit Besonderheiten, Bogenecken, Plattenfehlern und vieles mehr, alle ungebraucht, sehr schön aufgezogen bzw. kenntnisreich beschriftet (A)	100,-
Liechtenstein - Ganzsachen		
P 7526	1905 ab ca., interessante Sammlung mit ca.100 gebrauchten u. ungebrauchten Ganzsachenkarten, beginnend mit einigen Vorläuferkarten Österreich, in der Folge zahlreiche Bildganzsachen, Zusatzfrankaturen, Luftpost, verschiedene Ortsstempel und weitere Besonderheiten. Netter Fundus! (S)	GA 250,-
W 7527	1918/1987, schöne Sammlung mit über 130 meist gebrauchten Ganzsachen mit interessanten Stücken, dabei auch die besseren Auslandskarten, sauber auf Ausstellungsblättern aufgezogen in 2 Lindner-Alben, Mi. über 9400.- (A2)	GA 1.000,-
W 7528	1922/1947, Partie von sieben gebrauchten Ganzsachenkarten mit P3, P4, P5, P10/02, P14/02, P15 und P24A, nur letztere Karte ist ohne Text, die anderen alle bedarfsgebraucht mit Text. (T)	GA 90,-
W 7529	1932, Bildganzsachen 10 Rp. violett, Lot von sechs bedarfsgebrauchten Exemplaren je mit Text. MiNr. P14, Bilder 01, 04, 05, 06, 07, 08. (T) P14	GA 60,-
W 7530	1946/1948, Ganzsachenkarte 10 Rp. "Gämse", Lot von sechs Stück: P31 ungebraucht sowie mit Zusatzfrankatur bedarfsgebraucht nach Belgien; P31I zweimal ungebraucht und zweimal bedarfsgebraucht (in die Schweiz bzw. mit Zusatzfrankatur nach Belgien). (T) P31 (2), P31I (4)	GA 80,-
Litauen		
W 7531	1880's-1940: 57 covers, postcards, picture postcards and postal stationery items showing a wide range of frankings, postmarks, usages and destinations, from some Russian items (pre 1918) with registered and air mail, censored mail and others, in mixed condition. (T)	☒ / GA 100,-
W 7532	1916/1940, lot of eight covers/cards, incl. WWI ppc, five misperforated values on cover, etc. (T)	☒ 100,-
P 7533	1918-1940 Mint and used collection on hingeless pages in a binder, from first issues with many sets both mint and used, perf. and imperf., many better values like 1921 Provisionals or 1935 Air 'Atlantic Flight' (mnh, signed Mikulski), the souvenir sheets both perf and imperf, plus several 1940 Commemorative stamps, and a collection Central Lituania. (A)	** / ☉ / * 1.000,-
W 7534	1935/1941, Vaitkus Flight 40c. mint original gum, plus German occupation Raseiniai 80kop. on philatelic cover. (M)	* / ☒ 100,-
7535	1991-2021 Mint collection on hingeless album pages and in two stockbooks, obviously complete mint never hinged from a supplement, fresh and fine. (S)	** 100,-
Litauen - Stempel		
7536	"WILNA"-TERRITORY, 1923/1939 ca., collection with 58 Polish covers/cards, comprising cancellations of many small places of the Wilna territory, nowadays Lithuania. (A)	☒ / GA 100,-

Luxemburg - Vorphila

W 7537	1767/89, LUXEMB, kleine Partie von fünf Briefen bzw. Briefhüllen, jeweils mit Abschlügen der Einzeiler AL 14, 15 und 16, davon zwei nach Frankreich, unterschiedliche Taxierungen 3, 4 und 8 Sols, Goebel zusammen 3.750,- € (T)	✉	350,-
W 7538	1809/1848, lot of four pre-philatelic letters: 18 May 1809 letter from Grevenmacher bearing Departement mark "P98P / LUXEMBOURG", 4 Jan 1842 incoming from Antwerp to Wiltz, 4 May 1844 incoming from Arlon to Berbourg, 30 Dec 1848 letter from Luxembourg to Wasserbillig with Grevenmacher backstamp. (M)	✉	250,-

Luxemburg

see also 6757

W 7539	1852/1953 (ca.), substantial collection in a stockbook, at the beginning mostly used, later also unused and MNH. Many better classic issues like nos. 1/3; 7, 11 etc. Also some duplicates and variants. Also contains some cancellations German occupation and a large part perfins and back of the books issues. (A)	◎/ **/ *	320,-
P 7540	1852/1974, unberührte, saubere und werthaltige Sammlung in beiden Erhaltungen, alle Frühwerte gestempelt, später dann auch ungebraucht/postfrisch vorhanden, neben allen Klassikwerten sind auch Kleinbogen (MiNr. 72 und 121) und komplette Markenbögen (z.B. MiNr. 126 und 127) enthalten, dazu Bl. 1 sowie die Einzelmarke, kompletter postfrischer Satz MiNr. 266-280 Int. Hilfswerk, Dienst- Porto- und Telegraphenmarken. Interessante, urige alte Kollektion, die gerne besichtigt werden darf. (A)	**/ */ ◎	1.500,-
W 7541	1852-1865, kleine Sammlung gestempelt auf Albumblättern, u.a. Nr. 1 (5), 2 Paar etc., teils unterschiedlich, insgesamt in ordentlicher Erhaltung, aus der "Tanusstein" Sammlung (M)		100,-
W 7542	1852-1908, Sammlung auf Albenblättern, gemischt gesammelt, beginnend mit Erstausgaben, teils in unterschiedlicher Erhaltung. Aus der "Tanusstein"-Sammlung. (M)		150,-
W 7543	1859-1986, gut ausgebaute Sammlung in 2 Alben. Über weite Strecken komplett mit vielen der besseren Ausgaben und kompletten Sätzen inkl. ungebrauchtem Intellektuellen-Satz. (K)	**/ */ ◎	200,-
W 7544	1932-33 Postfrische resp. ungebrauchte Partie mit 40 Marken 'Kinderhilfe 1930' (u.a. 11x1 Fr., 13x1¼ Fr., 7x1¾ Fr.) sowie 7 Marken (inkl. komplettem Satz) Kinderhilfe 1933, teils ungebraucht, teils postfrisch. (T) 246-49, 252-56	**/ *	100,-
7545	1939-1982, Sammlung postfrisch im Steckbuch, mit mittleren Sätzen bzw. Blöcken, in guter Erhaltung (A)		80,-

Luxemburg - Ganzsachen

W 7546	1874/1963, collection of appr. 420 unused stationeries, almost exclusively postal cards, well sorted throughout, also double cards and a good range of pictorial cards. (A)	GA	400,-
W 7547	1874-1900 ca.: Lot with 21 postal stationery cards incl. double card, some used, in mixed condition. (T)	GA	80,-
P 7548	1879, exhibition collection (gold) of POSTAL STATIONERY CARDS (Weltpostkarten) of this era on exhibition pages (27 postcards), including a presentation of varieties (double impression, proofs etc.) due to hitherto unknown philatelic research. Rare offer for specialists. (M)	GA	300,-
P 7549	1879, exhibition collection (gold) of POSTAL STATIONERY CARDS (Weltpostkarten) of this era on exhibition pages (30 postcards), including a presentation of varieties due to hitherto unknown philatelic research. Rare offer for specialists. (M)	GA	300,-
P 7550	1879, exhibition collection (gold) of POSTAL STATIONERY REPLY CARDS of this era on exhibition pages (21 postcards), including a presentation of varieties due to hitherto unknown philatelic research. Rare offer for specialists. (M)	GA	150,-
P 7551	1879/1883, exhibition collection (gold) of POSTAL STATIONERY CARDS (Weltpostkarten) of this era on exhibition pages (26 postcards), including proofs, presentation of varieties due to hitherto unknown philatelic research. Rare offer for specialists. (M)	GA	300,-

Luxemburg - Stempel

P 7552	1887/1940 ca., Les CACHETS À GRAND DOUBLE CERCLE, comprehensive and detailed exhibition collection housed on 150 exhibition pages, comprising many rare, alphabetically sorted cancellations of this type, starting in late 19th century until the beginning of German Occupation WWII. Included are many interesting covers, picture postcards, registered mail and further interesting material. Highly recommended treasure trove for specialists. (S)	✉/ GA/ △/ ◎	2.000,-
P 7553	1915/1940, Les CACHETS À PONT SANS BARRES, comprehensive and detailed exhibition collection housed on 75 exhibition pages, comprising many rare, alphabetically sorted cancellations of this type, starting with the piece of the FIRST KNOWN DATE (6.12.15) until the beginning of German Occupation WWII. Included are many interesting covers, picture postcards, registered mail and further interesting material. Highly recommended treasure trove for specialists. (S)	✉/ GA/ △/ ◎	1.000,-

Malta

see also 7335

W 7554	1857/1882 (ca.), GB used in Malta "M"+"A25", collection of 26 stamps and eight letters (thereof two stampless), arranged on written up album pages. (M)	⊙/ ☒/ △	400,-
--------	---	---------	-------

Monaco

W 7555	1885/1952 (ca.), accumulation in a stockbook from the first issues on used, from the second issue on also some unused material, later also units, gutter pairs and used copies in higher amounts (source for cancellations). Finally some back of the book stamps and more than 50 stationeries and covers. (K)	⊙/ */ **/ ☒/ GA	90,-
W 7556	1885/1993 (ca.), gemischt gesammelte Partie im Steckbuch ab den Klassikausgaben beginnend mit MiNr. 1 bis in die Moderne mit vielen besseren Werten inkl. Portomarken, teils lückenhaft und wie üblich in etwas unterschiedlicher Sammlungsqualität. Enthalten sind u.a. MiNr. 6*, 13*, 15/16*, 29**, 42** (waagerechter Bug), 395 und 655 sowie Porto Nr. 10 je gestempelt. Der Katalogwert liegt nach Angaben des Einlieferers bei ca. 3.500 € Michel. (A)	*/ **/ ⊙	300,-
W 7557	1885-1901, Sammlung auf Albumblatt, gemischt gesammelt, inkl. Nr. 10, meist in feiner Qualität. Aus der "Taurusstein"-Sammlung. (M)		250,-
7558	1900s-1970s, Small balance of picture post cards and letters sent abroad, nice definitives and commemoratives commercially used, ttl 28 items (T)	☒	80,-
W 7559	1956, Royal Wedding, souvenir sheets, ten pairs MNH. Yvert BF 5/6 (10), 6.400,- €. (T) BF 5/6 (Mi. 561/568)	**	600,-
7560	1960/2006, specialized collection of imperforated and proof stamps, furthermore imperf. issues and epreuve de luxe french colonies and Andorra. Interesting collection for collectors and retailers. Rarely offered. (A)	**	100,-
W 7561	1964, 0.50fr. Death Anniversary of J.F.Kennedy (Space), lot of 18 imperforate stamps (pair and block of 16), mint never hinged. Yvert 658a. (T) 658a (Mi. 789)	**	60,-
W 7562	1964, Europa Cept, bloc speciaux, five pieces MNH. Yvert BS 6 (5), 9.250,- €. (T) BS 6 (Mi. 782/783)	**	400,-
W 7563	1964, Europa Cept, bloc speciaux, five pieces MNH. Yvert BS 6 (5), 9.250,- €. (T) BS 6 (Mi. 782/783)	**	400,-
7564	1976/1990, Karton mit tausenden Blockausgaben, schöne Vielfalt, leider teils durch falsche Lagerung zusammenklebend. Bitte besichtigen (K)	**/ */ ⊙	100,-
W 7565	1978, Football World Cup, imperforate bloc speciaux, ten pieces MNH. Yvert BS 10a (10), 5.350,- €. (T) BS 10a (Mi. 1315)	**	120,-
W 7566	1978/1994, collection of 27 different BLOC SPECIAUX (perf./imperf.), comprising Yvert nos. BS 10a, 11, 12, 14, 14a, 15, 15a, 16, 16a, 17, 17a, 18, 18a, 19, 19a, 20, 20a, 21, 21a, 22, 22a, 23, 23a, 24, 24a, 25, 25a. Cat.value 5.780,- €. (M) BS 10a/25a ex	**	300,-
W 7567	1978/1994, collection of 27 different BLOC SPECIAUX (perf./imperf.), comprising Yvert nos. BS 10a, 11, 12, 14, 14a, 15, 15a, 16, 16a, 17, 17a, 18, 18a, 19, 19a, 20, 20a, 21, 21a, 22, 22a, 23, 23a, 24, 24a, 25, 25a. Cat.value 5.780,- €. (M) BS 10a/25a ex	**	300,-
W 7568	1980, Europa Cept, imperforate souvenir sheet, ten pieces MNH. Yvert BF 18a (10), 5.400,- €. (T) BF 18a (Mi. Block 16U)	**	200,-
W 7569	1980, Olympic Games Lake Placid, bloc speciaux, ten pieces MNH. Yvert BS 12, 3.850,- €. (T) BS 12 (Mi. 1419/1420)	**	150,-
W 7570	1980, Olympic Games Moscow, bloc speciaux, ten pieces MNH. Yvert BS 11, 3.850,- €. (T) BS 11 (Mi. 1415/1418)	**	150,-
W 7571	1980/1994, collection of 15 different IMPERFORATE SOUVENIR SHEETS, comprising Yvert BF 18a, 19a, 41a, 46a, 48a, 49a, 53a, 56a, 57a, 59a, 60a, 62a, 63a, 64a, 67a. Cat.value 4.395,- €. (M) BF 18a/67a ex	**	200,-
W 7572	1980/1994, collection of 16 different IMPERFORATE SOUVENIR SHEETS, comprising Yvert BF 18a, 19a, 40a, 41a, 46a, 48a, 49a, 53a, 56a, 57a, 59a, 60a, 62a, 63a, 64a, 67a. Cat.value 4.705,- €. (M) BF 18a/67a ex	**	220,-
W 7573	1981, Europa Cept, imperforate souvenir sheet, ten pieces MNH. Yvert BF 19a (10), 3.500,- €. (T) BF 19a (Mi. Block 17U)	**	120,-
W 7574	1985, Stamp Centenary, imperforate souvenir sheet, ten pieces MNH. Yvert BF 33a (10), 4.700,- €. (T) BF 33a (Mi. Block 31U)	**	200,-
W 7575	1987, Centenary of PTT Philatelic Office, imperforate souvenir sheet, 100 pieces MNH. Yvert BF 39a (100), 5.400,- €. (T) BF 39a (Mi. Bl. 37 B)	**	90,-
W 7576	1987, Centenary of PTT Philatelic Office, imperforate souvenir sheet, 100 pieces MNH. Yvert BF 39a (100), 5.400,- €. (T) BF 39a (Mi. Bl. 37 B)	**	90,-
W 7577	1987, Centenary of PTT Philatelic Office, imperforate souvenir sheet, 100 pieces MNH. Yvert BF 39a (100), 5.400,- €. (T) BF 39a (Mi. Bl. 37 B)	**	90,-

Lot		Start
W 7578	1988, Europa Cept, imperforate souvenir sheet, ten pieces MNH. Yvert BF 41a (10), 4.650,- €. (T) BF 41a (Mi. Block 39U)	** 150,-
W 7579	1989, Europa Cept, imperforate souvenir sheet, ten pieces MNH. Yvert BF 46a (10), 3.100,- €. (T) BF 46a (Mi. Block 44U)	** 120,-
W 7580	1989, Princess Gracia Patricia, imperforate souvenir sheet, ten pieces MNH. Yvert BF 48a (10), 4.650,- €. (T) BF 48a (Mi. Block 46U)	** 120,-
W 7581	1990, Europa Cept, imperforate souvenir sheet, ten pieces MNH. Yvert BF 49a (10), 2.700,- €. (T) BF 49a (Mi. Block 47U)	** 100,-
W 7582	1991, Europa Cept "Space", imperforate bloc speciaux, ten pieces MNH. Yvert BS 14a (10), 2.700,- €. (T) BS 14a (Mi. 2009/2010)	** 120,-
W 7583	1991, Europa Cept "Space", perforated bloc speciaux, ten pieces MNH. Yvert BS 14 (10), 1.950,- €. (T) BS 14 (Mi. 2009/2010)	** 80,-
W 7584	1991, Olympic Games Albertville '92, imperforate bloc speciaux, ten pieces MNH. Yvert BS 15a (10), 2.700,- €. (T) BS 15a (Mi. 2011+2013)	** 120,-
W 7585	1991, Olympic Games Albertville '92, perforated bloc speciaux, ten pieces MNH. Yvert BS 15 (10), 1.950,- €. (T) BS 15 (Mi. 2011+2013)	** 80,-
W 7586	1991, Olympic Games Barcelona '92, imperforate bloc speciaux, ten pieces MNH. Yvert BS 16a (10), 2.700,- €. (T) BS 16a (Mi. 2012+2014)	** 120,-
W 7587	1991, Olympic Games Barcelona '92, perforated bloc speciaux, ten pieces MNH. Yvert BS 16 (10), 1.950,- €. (T) BS 16 (Mi. 2012+2014)	** 80,-
W 7588	1991, Stamp Centenary, imperforate souvenir sheet, ten pieces MNH. Yvert BF 53a (10), 2.050,- €. (T) BF 53a (Mi. Block 51U)	** 60,-
W 7589	1992, Europa Cept, imperforate bloc speciaux, ten pieces MNH. Yvert BS 19a (10), 2.300,- €. (T) BS 19a (Mi. 2070/2072)	** 100,-
W 7590	1992, Europa Cept, imperforate bloc speciaux, ten pieces MNH. Yvert BS 19a (10), 2.300,- €. (T) BS 19a (Mi. 2070/2072)	** 100,-
W 7591	1992, Europa Cept, imperforate souvenir sheet, ten pieces MNH. Yvert BF 57a (10), 3.500,- €. (T) BF 57a (Mi. Block 55U)	** 120,-
W 7592	1992, Europa Cept, perforated bloc speciaux, ten pieces MNH. Yvert BS 19 (10), 1.550,- €. (T) BS 19 (Mi. 2070/2072)	** 60,-
W 7593	1992, Europa Cept, perforated bloc speciaux, ten pieces MNH. Yvert BS 19 (10), 1.550,- €. (T) BS 19 (Mi. 2070/2072)	** 60,-
W 7594	1992, Marine Life (Dolphins), imperforate souvenir sheet, ten pieces MNH. Yvert BF 56a (10), 2.400,- €. (T) BF 56a (Mi. Block 54U)	** 120,-
W 7595	1992, Olympic Games Albertville (Bobsled), imperforate bloc speciaux, ten pieces MNH. Yvert BS 17a (10), 2.300,- €. (T) BS 17a (Mi. 2052)	** 80,-
W 7596	1992, Olympic Games Albertville (Bobsled), perforated bloc speciaux, ten pieces MNH. Yvert BS 17 (10), 1.550,- €. (T) BS 17 (Mi. 2052)	** 60,-
W 7597	1992, Olympic Games Barcelona (Football), imperforate bloc speciaux, ten pieces MNH. Yvert BS 18a (10), 2.300,- €. (T) BS 18a (Mi. 2053)	** 80,-
W 7598	1992, Olympic Games Barcelona (Football), perforated bloc speciaux, ten pieces MNH. Yvert BS 18 (10), 1.550,- €. (T) BS 18 (Mi. 2053)	** 60,-
W 7599	1993, Europa Cept, imperforate bloc speciaux, ten pieces MNH. Yvert BS 20a (10), 2.300,- €. (T) BS 20a (Mi. 2120/2121)	** 100,-
W 7600	1993, Europa Cept, perforated bloc speciaux, ten pieces MNH. Yvert BS 20 (10), 1.550,- €. (T) BS 20 (Mi. 2120/2121)	** 60,-
W 7601	1993, Four Seasons (Fruits), imperforate souvenir sheet, ten pieces MNH. Yvert BF 60a (10), 1.900,- €. (T) BF 60a (Mi. Block 57U)	** 80,-
W 7602	1993, Marine Life (Whales), imperforate souvenir sheet, ten pieces MNH. Yvert BF 59a (10), 1.900,- €. (T) BF 59a (Mi. Block 58U)	** 100,-
W 7603	1993, United Nations, imperforate souvenir sheet, ten pieces MNH. Yvert BF 62a (10), 2.200,- €. (T) BF 62a (Mi. Block 60U)	** 60,-
W 7604	1994, Europa Cept, imperforate bloc speciaux, ten pieces MNH. Yvert BS 23a (10), 2.300,- €. (T) BS 23a (Mi. 2178/2179)	** 100,-
W 7605	1994, Europa Cept, perforated bloc speciaux, ten pieces MNH. Yvert BS 23 (10), 1.550,- €. (T) BS 23 (Mi. 2178/2179)	** 60,-
W 7606	1994, Football World Cup, imperforate bloc speciaux, ten pieces MNH. Yvert BS 25a (10), 2.300,- €. (T) BS 25a (Mi. 2183)	** 100,-

Lot			Start
W 7607	1994, Football World Cup, perforated bloc speciaux, ten pieces MNH. Yvert BS 25 (10), 1.550,- €.	(T) BS 25 (Mi. 2183)	** 60,-
W 7608	1994, Four Seasons (Fruits), imperforate souvenir sheet, ten pieces MNH. Yvert BF 67a (10), 1.900,- €.	(T) BF 67a (Mi. Block 65U)	** 60,-
W 7609	1994, IOC Centenary, imperforate bloc speciaux, ten pieces MNH. Yvert BS 24a (10), 2.300,- €.	(T) BS 24a (Mi. 2180)	** 80,-
W 7610	1994, IOC Centenary, perforated bloc speciaux, ten pieces MNH. Yvert BS 24 (10), 1.550,- €.	(T) BS 24 (Mi. 2180)	** 60,-
W 7611	1994, Marine Life (Whales/Dolphins), imperforate souvenir sheet, ten pieces MNH. Yvert BF 64a (10), 1.900,- €.	(T) BF 64a (Mi. Block 62U)	** 100,-
W 7612	1994, Olympic Games Lillehammer (Bobsled/Skiing), imperforate bloc speciaux, ten pairs MNH. Yvert BS 21/22a (10), 2.300,- €.	(T) BS 21/22a (Mi. 2167/2168)	** 100,-
W 7613	1994, Olympic Games Lillehammer (Bobsled/Skiing), imperforate souvenir sheet, ten pieces MNH. Yvert BF 63a (10), 2.200,- €.	(T) BF 63a (Mi. Block 61U)	** 70,-
W 7614	1994, Olympic Games Lillehammer (Bobsled/Skiing), perforated bloc speciaux, ten pairs MNH. Yvert BS 21/22 (10), 1.550,- €.	(T) BS 21/22 (Mi. 2120/2121)	** 60,-
Montenegro			
W 7615	1903/1904, Prince Nikola Crown currency, assortment of six covers/cards, incl. three ppc (one to Algeria), 5h. green single franking on wrapper to Zurich, etc. (M)		☒/ Ak 60,-
W 7616	1907/1911, assortment of seven covers/cards bearing frankings of 1907+1910 issues, incl. four ppc, and 1910 1per. brown-carmine single franking on registered cover. (M)		☒/ Ak 60,-
Montenegro - Ganzsachen			
W 7617	1888/1897 ca., interesting collection with ca.30 mint/used postal stationeries, comprising postcards, letter-cards, wrappers and envelopes. (T)		GA 80,-
W 7618	1890 from ca., collection with ca.120 mint/used postal stationeries, comprising reply cards, mail to foreign destinations and further specialities. (S)		GA 80,-
W 7619	1890/1913, collection of 37 used postal cards incl. several uprated, double cards, varieties/particularities of printing, etc., all well sorted throughout the various "Nikola" issues and 1896 Bicentenary. Rarely seen in that detail and volume. (A)		GA 170,-
W 7620	1890/1914 (ca.), balance of approx. 500 mainly unused stationeries with postal cards, double cards, envelopes, letter cards and wrappers, several particularities noted, some are genuinely used with message. (S)		GA 140,-
W 7621	1897/1913, collection of twelve used lettercards incl. an uprated K13. (M)		GA 60,-
Montenegro - Besonderheiten			
W 7622	1896/1914, Incoming mail from Slavonic states, lot of twelve covers/cards, incl. Russia (5), Bulgaria (3) and Serbia (4). (M)		☒/ GA/ Ak 60,-
Niederlande - Vorphila			
W 7623	1851/1874, Incoming Transatlantic Mail from USA, lot of twelve (mainly stampless) letters, unpaid resp. partly paid, each with detailed description referring to rates and routes. (T)		☒ 200,-
Niederlande			
<i>see also 6757, 7298</i>			
7624 •	1852/1961, gestempelte Teil-Sammlung auf lose selbstgestalteten Blättern. (M)		⊙ 120,-
W 7625	1852-1908, Sammlung auf Albumblättern, beginnend mit Erstaussgaben, teils unterschiedlich. Aus der "Tanusstein"-Sammlung. (M)		150,-
W 7626	1852-1945 (ca), saubere Sammlung gestempelt auf Vordruck-Blättern, mit besseren Ausgaben, u.a. Nr. 48 bzw. 66 je gestempelt, anfangs etwas unterschiedlich, sonst prachtvoller Erhaltung. Aus der "Tanusstein"-Sammlung. (M)		350,-
P 7627	1852-1990 ca, Attraktive Generalsammlung in gestempelter Erhaltung, die Klassik-Dauerserien schon ab Erstaussgaben spezialisiert, zahlreiche Gulden-Werte. Sehr schöner Semiklassik- und Nachkriegsteil. Legioen-Blocks postfrisch, die übrigen gestempelt. Auch Markenheftchen. Geringer Anteil moderner Marken wiederum postfrisch. Hauptaugenmerk liegt unzweifelhaft auf Klassik und Semiklassik, einschließlich Porto- und Dienstmarken. Dazu einige noch nicht einsortierte Marken aus Auktionskäufen, noch auf Original-Loskarten. Sehr empfehlenswert! (A)		⊙/ ** 500,-
7628	1864-2000 (ca), Sammlung gemischt, ab ca 1960 dann postfrisch, in drei Steckbüchern, im Anhang noch Sammlungsteil Kolonien, anfangs unterschiedlich, sonst in prachtvoller Erhaltung (A3)		100,-
W 7629	1888/1997, assortment of 33 covers/cards, some with postal wear, comprising perfins, 1935 heavy weight airmail express letter, 1st Flights, two cacheted 1949 f.d.c. (Michel 516/520, 521/524), etc. (S)		☒/ GA 120,-

Lot			Start
W 7630	1900/1960 (ca.), PERFINs, balance/collection of appr. 1.000 stamps and 25 covers/cards, mainly sorted on stockcards, some arranged on written-up pages. (S)	☉/ ☒	350,-
7631	1920-1960 (ca), Zusammenstellung auf großen Steckseiten, postfrisch, wenig ungebraucht oder gestempelt, dabei viele bessere Einzelwerte und Sätze, sowie Legions-Blockpaar drei Exemplare, meist in guter Erhaltung (M)		300,-
7632	1930/2005 (ca.), appr. 470 covers/cards mainly to foreign destinations, also airmail, registered. (K)	☒	80,-
W 7633	1945/1980, assortment of appr. 100 maximum cards, e.g. "Costumes", "Buildings", etc. (S)	Mk	150,-
W 7634	1945-2000, nice collection in mint never hinged condition on album pages including high values 1-10 hfl Wilhelmina definitives, 15 and 25 hfl Air Mails and 1-10 hfl Juliana definitives, all in perfect MNH state accompanied with certificates by BPP expert Dr. Albert Louis (1987, 1996). Also containing miniature sheets, se-tenants and stamps booklets (some portion of which however in CTO condition). (K)	**/ ☉	600,-
W 7635	1946, Child's Relief "Voor het Kind", lot of 18 f.d.c. "S'GRAVENHAGE 2.XII 1946", addressed locally as registered mail but apparently not posted. (T) 472/476 (18)	FDC	160,-
7636	1946/1996 appr. Huge MNH dealer stock on several hundred stockcards and some modern souvenir sheets in an envelope. Please view carefully (K)	**	130,-
W 7637	1947, Centenary of Holland (Michigan), lot of 92 cacheted KLM special flight covers with related slogan mark 11.8. to Holland, Michigan with arrival mark 13.8., and returned. (S) 481, 493, 494	☒	50,-
W 7638	1950/1959, lot of 21 different f.d.c. incl. Michel nos. 563/564, 575/579, 588/592, 601/605, 607/611, etc. Michel cat.value appr. 1.500,- €. (T)	FDC	120,-
7639	• Prall gefülltes Einsteckalben "NEUHEITEN" der 1980er/1990er Jahre usw., entstammt einem aufgelösten Briefmarkenfachgeschäft in der Fußgängerzone einer süddeutschen Kreisstadt. Darin auch noch gültige niederländische €-Nominale! Und nicht zu vergessen: 2 Satz Kleinbogen AMPHILEX 67. (S)	**	60,-
Niederlande - Ganzsachen			
W 7640	1871/1969, collection of appr. 160 commercially used stationeries, well sorted incl. uprated, pictorial cards, address change cards, etc. (S)	GA	150,-
W 7641	1871/1980 (ca.), collection of appr. 245 unused stationeries, mainly postal cards, some lettercards, envelopes and airlettersheets, well sorted throughout. (A)	GA	150,-
W 7642	1888/1916, lot of ten used double cards, thereof two with both parts used. (T)	GA	Gebot
W 7643	1920/1980 (ca.), Address Change Cards, collection of 51 used and unused cards. (M)	GA	50,-
Niederlande - Besonderheiten			
7644	1920/30er Jahre ROLLEN-ZÄHNUNGEN (automaat- of roltandingzegels / syncopated perfs), Partie ausschließlich verschiedener gestempelter Wilhelmina-Dauerserien und Sondermarken "Voor het kind" mit Rollenzählungen! Noch alle auf Original-Loskarten früherer Auktionskäufe. Seltenes Angebot! (T)	☉	80,-
Norwegen <i>see also 6743</i>			
W 7645	• 1855/1968, used collection with 26 Skilling issues starting with No. 1, also better issues like No. 38 (12 öre olive-green), No. 62/64, 67/69, 109/115 (polar bears), 159/161 and more, most stamps are in good condition. (M) 1, 38	☉	300,-
W 7646	1855/1977 (ca.), collection/stock mostly used in two fat stockbooks with plenty of material up to more than 20 copies per issue including officials and postage due. A rich source for cancellations, varieties etc. Please check carefully! (K)	☉/ *	600,-
W 7647	1855/1994, enormous estate with several collections from the beginning, f.e. a used collection in a text-form album from no.1, with complete periods till 1980, two more albums of the same period with less stamps and a mixed collection till 1994 in two DAVO albums, again starting with a no. 1 and many better issues, later mostly MNH. (K)	☉/ **/ *	850,-
W 7648	1855/2010, comprehensive collection in three binders, well collected throughout from 1855 4sk. blue and following issues, mainly collected parallel in mint and in used, and for some periods apparently complete. (K)	☉/ **/ *	400,-
W 7649	1855-1914, Sammlung meist gestempelt auf Albenblättern, beginnend mit Erstausgaben inkl. Nr. 1, unterschiedliche Qualität. Aus der "Tanusstein"-Sammlung. (M)		200,-
7650	1855-1990 ca, Gepflegte gestempelte Sammlung ab Erstausgabe Wappen/König Oscar I, die Klassik- und Semiklassik teils spezialisiert, einschließlich Dienstmarken; das letzte Jahrzehnt postfrisch. Mit kleinem Dublettenüberhang sowie Anzahl noch nicht einsortierter Semiklassik aus Auktionskäufen (noch auf Original-Loskarten). Bietet dem Norwegen-Spezialisten reichlich Potential! (A)	☉/ **	300,-
W 7651	1859/2008, Sammlung in überwiegend gestempelter Erhaltung, dazu etwas ungebrauchtes/postfrisches Material inkl. Dienstmarken sowie zwei Belege im großen Steckbuch. Dabei einige bessere Einzelwerte und Sätze sowie Blockausgaben mit einigen Dubletten am Schluss. (A)	☉/ */ **	160,-

Lot			Start
W 7652	1878/1947, assortment of approx. 60 covers/cards/commercially used stationeries, also ppc, airmail, insured mail, etc. A nice lot of postal history! (S)	GA/ ☒	300,-
W 7653	1888/1981, assortment of approx. 60 covers/cards, some with postal wear, nice range of interesting frankings, commemoratives, several sent to Japan. (S)	☒	250,-
W 7654	1891/1974, lot of 32 covers/cards, incl. Polar Mail/Polhavet card, highly franked parcel despatch forms, ppc, censored mail, etc. (T)	☒/ GA/ Ak	80,-
W 7655	1899/1925, POSTHORN, 9 letters and postal stationery, plus 4 single stamps and a booklet sheet (containing 6 stamps, together with cover sheets and interleaves). The single stamps and the booklet sheet are perforated on two or three sides respectively. 1899/1925, POSTHORN, 9 Briefe und Ganzsachen sowie 4 Einzelmarken und Heftchenblatt, (mit 6 Marken, dazu Deckblätter und Zwischenblätter). Die Einzelmarken und das Heftchenblatt zwei- bzw. dreiseitig gezähnt. (S) ex. 53/97	GA/ ☒/ **/ ☉	100,-
W 7656	c. 1928–2000, 38 letters, postcards and a few first-day covers, including some from the war years, plus a few items bearing free-post stamps and machine-printed stamps, mostly sent to Germany. 1928/2000 (ca.), 38 Briefe, Bedarfspost und etwas FDC, auch aus der Kriegszeit, dazu einige Freistempel- und Automatenmarkenbelege, meist nach Deutschland gelaufen. (S)	☒/ FDC	100,-
7657 •	1980s/1990s, Dealer stock book packed with mint MNH Norwegian stamps and stamp booklets. This unusual offer derives from a resolved stamp shop in South Germany. Also contains few neglectable CTO cancelled stamps. Note: All mint Norwegian stamps are still valid at their face value for postal use, bargain! (A)	**/ ☉	Gebot

Norwegen - Ganzsachen

P 7658	1870's-1980's (c.): About 180 postal stationery cards, letter cards, envelopes and aerograms, mint and/or used, with a lot of interesting types and varieties, postmarks, destinations, registered mail etc. (A2)	GA	250,-
W 7659	1872/1990 (ca.), balance of approx. 360 used and unused stationeries with postal cards, double cards, airlettersheets, lettercards, officials, advertisements, uprated pieces, sent to foreign destinations, insufficiently paid, etc. (S)	GA	280,-
W 7660	1953/1955, assortment of 73 airlettersheets all addressed to actress DORIS DAY at Warner Bros. Studios Burbank, California, comprising LF7 (8), LF8 (48), LF9 (11), LF10 (6). (S) LF7-LF10	GA	150,-

Österreich - Vorphila

P 7661	1845/1872, Eingehende Transatlantikbriefe aus den USA, Partie von 16 (meist markenlosen) Briefen, je mit ausführlicher Beschreibung bezüglich Porto und Transportweg. (S)	☒	300,-
--------	---	---	-------

Österreich

see also 6723, 7323, 8002, 8054, 8697

W 7662	1850 - 1969, gemischt angelegte Sammlung mit schönem Klassik-Teil und interessanten Stempeln, zu Beginn mit einigen Dubletten und Farbvarianten. (A)	☉	100,-
P 7663	1850 ab, reichhaltige Sammlung ab der Klassik bis in die neuere Zeit der Euro-Währung auf Steckkarten, dabei quer durch alle Epochen zahlreiche Abarten, ungezähnte Werte, seltene Plattenfehler usw., dazu Dienstmarken, Schwarz- und Sonderdrucke, Portomarken, Feldpostmarken, Ausgaben für Bosnien-Herzegowina und viele weitere Besonderheiten. Empfehlenswerte Fundgrube mit hohem Katalogwert! (K)	**/ */ ☉	500,-
W 7664	1850, sechs attraktive Einzel frankaturen in guter Erhaltung, dabei zwei Briefe frankiert mit 3 Kr in unterschiedlichen Farbtönen, drei dekorative 9 Kr Frankaturen ebenfalls mit Farbvarianten sowie ein Beleg mit 15 C. Lombardei & Venetien. Nettes Sextett! (T) 3(2), 5(3), LV3	☒	70,-
W 7665	1850/1890, gebrauchte und ungebrauchte Sammlung von 28 Marken incl. etwas Lombardei&Venetien, dabei fünf Werte MiNr. 1, Eckrandstück MiNr. 3, Ausgabe 1858 mit 2 Kr. gelb (2) und 3 Kr. grün, Zeitungsstempelmarken, L&V MiNr. 6 (2), 8, sowie Levante-Vorläufer MiNr. V 18 im Paar gest. "Bucarest". (M)	☉/ Δ/ *	140,-
W 7666	1850/1910 (ca.), Österreich/Lombardei+Venetien, gute Sammlungspartie mit 32 Briefen und Karten sowie einigen losen Marken, alles ausgesuchtes mittleres und besseres Material, dabei Randstücke, gute Stempel wie Burgenlandstempel "Parndorf", usw., teils signiert Dr.Ferchenbauer. (A)	☒/ ☉/ GA	300,-
P 7667	1850/1937, urige, werthaltige und über Jahrzehnte unberührte Sammlung im Vordruckalbum ab MiNr. 1, die frühen Ausgaben sind gestempelt vorhanden, später dann ab ca. 1908 auch ungebraucht bzw. postfrisch mit vielen besseren und gesuchten Werten und Sätzen bis in die 30er Jahre inkl. ungebrauchtem WIPA-Block, beiden Einzelwerten sowie gestempelter Dollfuß-Marke. Im Anhang noch einige Portomarken. Schöne Gelegenheit, wir empfehlen Ihnen eine Besichtigung! (A)	**/ **/ ☉	2.000,-
W 7668	1850/1974, urige und über Jahre unberührte Sammlung im selbstgestalteten Album ab den ersten Ausgaben mit schönem Klassik-Teil in durchweg guter Erhaltung, insgesamt wurde gemischt gesammelt, die frühen Werte gestempelt, später dann die besseren Sätze der 30/40er Jahre oft ungebraucht, 10 S Dollfuß mit Gummifehler. Im Anhang noch die Ausgaben von Bosnien-Herzegowina K. u. K. Militärpost(1879/1918). (A)	**/ **/ ☉	1.250,-

W 7669	1850/1986, urig spannende Österreich-Fundgrube mit interessanten Raritäten in allen Erhaltungen. Kaiserreich, Lombardei-Venetien, Ungarn, Serbien, etc., Zeitungsstempelmarken, Flugpost und vieles mehr. Dubletten, Belege und Alben sorgen hier für eine spannende und lohnende Besichtigung, eines günstig ausgerufenen Posten (K)	** / * / ☉ ☒	1.000,-
P 7670	1850/2007, umfassende, gemischt gesammelte und äußerst attraktive Kollektion in 6 Lindner-Falzlosalben ab MiNr. 1 bis in die €-Zeit mit einer Vielzahl an gutem Material, dabei die frühen Werte teils mehrfach, auch in Varianten und mit schöner Stempelvielfalt, dazu dekorative Belege und Ganzsachen, teils signiert, gleiches auch von Lombardei und Venetien, später dann ab ca. 1900 auch ungebraucht/postfrisch z.B. 80. Geb. Franz-Joseph(MiNr. 161/177), bessere Zähnungen Merkurkopf 1917, dazu guter Teil der 20er und 30er-Jahre postfrisch mit u.a. MiNr. 418/24 B, Flugpost 1925, Rotary 1931, Wohlfahrtssätze, WIPA-Block(fleckig), die Einzelmarken in beiden Varianten auf Briefstück mit So.-Stempel "Künstlerhaus", Dollfuss vom linken Seitenrand, FIS etc., der Nachkriegsteil inkl. Wiener und Grazer Aufdrucken bis hin zu den €-Werten und etwas UNO Wien. Empfehlenswertes Objekt, eine Besichtigung wird Sie überzeugen! (K)	* / ** / ☉	2.000,-
W 7671	1850-1870 (ca), reichhaltige Partie nach Stempeln gesammelt in 3 Ringbüchern, dabei die Ausgabe ab 1850 in großer Stempelvielfalt, teils unterschiedlich (A3)		600,-
W 7672	1850-1890 ca.: Rund 150 meist gebrauchte Marken der frühen Ausgaben auf 5 großen Steckkarten, mit interessanten Stempeln, Typen, Farben ,auch Zeitungsmarken und etwas Lombardei & Venetien bzw. Levante, in unterschiedl. Erhaltung. (T)	☉ / *	100,-
W 7673	1850-1910, Sammlung auf Albenblättern, gemischt gesammelt, beginnend mit Erstaussagen, dazu im Anhang noch Auslandspostämter, unterschiedlich. Aus der "Taurusstein"-Sammlung. (M)		100,-
P 7674	1850-1918, KAISERREICH ab Erstaussage 1850, sehr schöne spezialisierte Gestempelt-Sammlung mit einer Vielzahl an Topstücken der Wappenausgabe, Prägemarken, Franz-Joseph im Perlenkreis, Doppeladler-, Kaiserkopf im Hochoval bzw. Rechteck sowie Regierungsjubiläum und 80. Geburtstag, alle Marken kenntnisreich und (vor allem auch hinsichtlich der Stempel) mit Geschmack ausgewählt. Vieles attestiert. Dazu eine Schachtel noch nicht einsortierter Auktionskäufe, alle auf ihren ursprünglichen Loskarten, sortenrein nur Österreich-Klassik. Mithin ein außerordentlich chancenreiches Nachlaß-Objekt, direkt aus Haushaltsräumung! (K)	☉ / ☒	1.000,-
P 7675	1850-1937, saubere Sammlung im Vordruck-Album, gestempelt, mit guten Ausgaben ab ca 1930, u.a. Rotary, FIS, Wipa normales bzw. Faserpapier, Dollfuss (postfrisches Randstück), dazu Lombardei und Venetien, Auslandspostämter sowie Feldpost nd Bosnien Herzegowina, anfangs wie üblich unterschiedlich, insgesamt in ordentlicher Durchschnittserhaltung (A)		800,-
P 7676	1850-1990 ca., in sieben Steckalben angelegte Generalsammlung ÖSTERREICH, einschließlich Anteil Nebengebiete. Enthält auch großen Dublettenüberhang vor allem klassischer und semi-klassischer Marken, darin sehr viel Potential für interessante Funde bei Papier- und Zähnungsvarianten der Doppeladler- und Franz-Josef-Ausgaben sowie vor allem attraktive Stempel-Funde aus allen Landesteilen der KuK-Monarchie! Aus dem Haushalt eines "verrückten" Sammlers in Rumänien, dort noch in der Zeit des "Eisernen Vorhangs" über Jahrzehnte zusammengetragen und daher umso spannender zu ergründen! (K)	☉	2.000,-
W 7677	1850-2000, postfrischer, ungebrauchter und gestempelter Sammlungsbestand in 10 Alben. Dabei netter Klassikteil mit interessanten Stempeln, sowie bessere Werte wie z.B. 1 S. Trachten und Vögel postfrisch. (K)	** / * / ☉	150,-
7678	1850-2010. Postfrischer, ungebrauchter und gestempelter sammlungsartiger Bestand in Steckalben, insgesamt 2 große Kartons füllend. Dabei auch einiges an noch nicht einsortierten Marken aus den Anfangsjahren mit etlichen auch geprüften Stücken ab Nr.1. Im modernen Bereich mit umfangreichen Teil Euro-Nominale. (K2)	** / * / ☉	400,-
7679	1850-2016, umfangreiche Sammlung in 4 Steckbüchern, in beiden Erhaltungen, mit Spitzenwerten, teils gepr. bzw. mit Befunden oder Attesten, u.a. Erstaussagen mit Nr. 1-5, Nr. 252-253D postfrisch mit Foto-Attest Soecknick BPP, die 30er Jahre mit guten Sätzen, Wipa zwei Einzelmarken sowie Block, im Anhang noch Portomarken, Zeitungsstempelmarken sowie Bosnien-Herzegowina, in ordentlicher Durchschnittserhaltung (K)		1.200,-
7680	1851/2018, werthaltiger Sammlungsposten, dabei eine weitgehend postfrische Sammlung mit vielen guten Ausgaben wie z.B. Mi. 418/24, 433/41, 591/96, 617/22, Wiener Aufdruck Va/Vd ** mit Attest, Grazer Aufdruck 674/92 ** mit Attest, Trachten 1 S und weiteren guten Werten. Ab 2002 mit NOMINALE inkl. Kleinbogen & Blocks, dazu eine gestempelte Sammlung bis 2012 sowie eine hochwertige Block-Sammlung mit zusätzlicher FRANKATURWARE bis 2018, dazu ein paar FDC's. Ein toller Posten für Sammler und Händler. (K2)	** / ☉ / *	600,-
W 7681	1855/1965 (ca.), interessanter Posten Briefe und Karten ab Klassik mit Bedarfpost und philatelistischen Belegen, dabei bessere Frankaturen wie Wipa Normalpapier und Faser, Stempel, Ostmark, usw. (S)	☒ / GA	200,-
W 7682	1856/2017, kleines aber feines Belege-Lot mit Brief der 6 Kr 1. Ausgabe ab KOPREINITZ (Kroatien) nach Steinamanger, verschiedene Einschreiben, Flugpost, Brief mit 10 So Lombardei-Venetien (Mi. Nr. 22) ab JASSY nach Wien, Holzpostkarte 2017 etc., dazu 8er-Kleinbogen der Mi.Nr. 1011 (Sonderdruck der Staatsdruckerei zur LIBA '72 in Vaduz). (S)	☒ / GA	100,-

Lot			Start
W 7683	1860er Jahre bis modern: Rund 130 Briefe und Postkarten, ab einigen frühen Belegen aus dem 19. Jahrhundert, mit einigen, auch besseren Belegen bis 1945 und vielen modernen Belegen. (S)	✉/ Ak	80,-
W 7684	1865 ab ca., interessanter Posten mit ca.170 Belegen, dabei überwiegend Ganzsachen mit zahlreichen besonderen Verwendungen, u.a. Postkarten per Einschreiben bzw. Eilboten, Rohrpostkarte mit Zusatzfrankatur von Wien nach Deutschland, Luftpostbriefe, frühe Christkindl-Post und weitere Besonderheiten. (S)	✉/ GA	150,-
7685	1867-1981, Sammlung im Steckbuch bzw. Falzlos-Album, anfangs in beiden Erhaltungen, ab 1945 dann postfrisch inkl. Flugpost 1953, in guter Erhaltung (A2)		120,-
W 7686	1870/1960 (ca.), Posten von ca. 400 Briefen und Karten, dabei auch Ostmark (teils auch Altreich-Stempel), Flugpost, Privat-Ganzsachen, usw. (K)	✉/ GA	200,-
W 7687	1874/1918, Postanweisungen/Nachnahmekarten, Lot von elf gebrauchten Stücken incl. Feldpost/Bosnien&Herzegowina, auch Auslandsanweisung nach Palästina, interess. Teil Feldpost bis 30.10.18, teils deutliche Bedarfsspuren. Ein interessantes Los! (M)	✉/ GA	100,-
W 7688	1874/1982, Partie von 47 Briefen und Karten, unterschiedliche Erhaltung, guter Teil Ganzsachen incl. Rohrpost, Postanweisung, Nachnahmekarte, Privat-Ganzsachen, Flugpost, usw. (S)	GA/ ✉	120,-
W 7689	1880/1980 (ca.), Bestand von ca. 500-600 Briefen und Karten, dabei (Privat-)Ganzsachen, Ostmark, Flugpost, Zensur, usw. (K)	✉/ GA	150,-
W 7690	1880er-1950er Jahre (ca.): 88 Belege aller Art von und nach Österreich, meist aus der Zeit um den 2. Weltkrieg mit entspr. Zensurpost, Kriegsgefangenenpost, franz., brit. bzw. US-Militärpost, ungewöhnliche Destinationen wie China u.a., Post aus dem Kleinwalsertal und vieles mehr. (S)	✉/ GA/ Ak	150,-
W 7691	1890/1965 (ca.), PERFINs, außergewöhnliche und umfassende Sammlung von fast 2.000 Marken und ca. 146 Belegen, mit Schwerpunkt auf Kaiserreich, Erster Republik und Ostmark, auch etwas Bosnien&Herzegowina und kl. Spezialteil "Triest" (incl. Italien), meist auf beschrifteten Seiten kenntnisreich aufgezo-gen und zusätzlich einiges lose, zusätzlich umfangreicher Spezialkatalog. In diesem Umfang selten gesehen! (K)	☉/ ✉	1.200,-
P 7692	1890/1978 (ca.), interessantes Österreich-Los mit postfrischem Teilheftchen der ANK-Nr. MH 2 (1914 zu 1.50 Kronen) mit Fotoattest SOECKNICK, amtlich genehmigten Nachdrucken der 4 Höchstwerte der Jubiläumsausgabe Kaiser Franz Joseph I, Höchstwerte Grazer Aufdrucke (gepr. Georg Bühler), Neudrucke DDSG, Österreichische Post auf Kreta ungezähnt auf durchgefärbtem Papier (Bogenproben in ähnlichen Farben auf anderem Papier - mit Fotoattest SOECKNICK), Michel 1550 F (ohne dunkelrosalilanem Rahmen, Fotoattest SOECKNICK), Mi 1581 F, dazu Bosnien-Herzegowina Vorzugsstücke und Steckkarten mit Marken und Brief Vatikanstaat. (S)	**/ ☉	300,-
W 7693	1900-1940er Jahre ca.: 31 Briefe, Postkarten, Ansichtskarten und Ganzsachen, dabei Post nach Südamerika, Flug- und Zensurpost, bessere Frankaturen, zwei Christkindl-Belege aus 1952/53 und viele Ansichtskarten. Die Erhaltung ist unterschiedlich. (T)	✉/ GA/ Ak	100,-
W 7694	1906/1907, Korrespondenz nach Jetpur/Kathiawad/Britisch-Indien, Partie von 16 Ansichtskarten (u.a. Prag, Liebenau, Pardubitz, Olmütz, Bad Wurzelendorf, Nova Paka) nach Indien je mit Ankunftsstempel, alle mit ausführlichem Text. Interessante Familien-Korrespondenz an ungewöhnliche Destination! (T)	Ak	200,-
W 7695	1910/1930 (ca.), Partie von 31 Ansichtskarten nach Japan, etwas Bedarfsspuren. So nicht häufig! (T)	Ak	150,-
W 7696	1918/1941, vielseitige Sammlung von über 200 Briefen und Karten mit gutem Anteil Bedarfspost, teils nach Verwendungsformen und Portostufen gesammelt, interessante Flugpost, usw. (A2)	✉/ GA	500,-
W 7697	1918/1956, Flugpost-Sammlung mit einigen interessanten Flügen, dabei Wien-Krakau 1918 mehrfach, Luftpostbrief via Moskau nach China, Trachten Ballonpost und viele weitere spannende Belege. (A)	→/ ✉	300,-
7698	1918/1977, oft postfrische, teils ungebrauchte Sammlung Deutsch-Österreich, Erste Republik und Nachkriegsausgaben im Vordruckalbum, dabei Erste Republik bis auf Wipa-Block komplett, der Nachkriegsteil bis auf die Aufdrucke in den Hauptnummern augenscheinlich vollständig. (A)	**/ *	500,-
7699	1918-1938, Partie von über 100 Briefe, Postkarten etc., interessante Frankaturen, Luftpost sowie 1945-1955, ca 60 Belege, dabei viele Zensurbelege, Portostufen, Care-Paket-Bestätigung (A)	✉	250,-
7700	1918-1960, Sammlung in der Regel postfrisch, wenige ungebraucht sowie einige Belege, ab ca 1930 mit guten Einzelwerten bzw. Sätzen, Nr. 466 ungebraucht zwei Exemplare in beiden Farbnuancen, Rotary kpl. auf Briefstücke, Wipa-Einzelmarke sowie Dollfuß etc., in ordentlicher Durchschnittserhaltung (A)		500,-
7701	1919 Zehn verschiedene Vorlagestücke (sog. "Regenbogenserie") auf ungummiertem Papier, gezähnt bzw. ungezähnt, in verschiedenen Farben, von 2½ Kr. bis 20 Kr., teils sign. "MATL VÖB". (T) 285/291 Proben	(*)	100,-
7702	1919-1938, Deutsch-Österreich und 1. Republik, gepflegte Sammlung in gestempelter Erhaltung, augenscheinlich komplett mit allen Dauermarken, Sondermarken, Wohlfahrts- und sonstigen Zuschlagssätzen, Wipa-Marke Normal- und Faserpapier, 10 Schilling Dollfuß, Flugpost und Nachporto. Alles tadellos! (A)	☉	300,-
7703	1922, 1500 Kr., 1000 Stück postfrisch, Mi 30000,- (S) 393	**	250,-

Lot		Start
7704	1922, 1600 Kr., 1000 Stück postfrisch in Viererblöcken, ANK 22000,- (S) 394	** 150,-
7705	1922, 4000 Kr., 300 Stück postfrisch je in gefalteten Bögen (ohne Ränder), ANK 12000,- (T) 397	** 120,-
P 7706	1922/1936, Partie von 18 Briefen und Karten mit besseren Frankaturen, dabei 10 Sch. Dollfuß auf FDC (Attest Soecknick VÖB), Persönlichkeiten-Serien, zweimal FIS II, usw. (M)	☒ 500,-
☐ 7707	1923, Freimarken 3000 Kr. hellkobalt, postfrische engros-Partie von 720 Marken in Einheiten. Mi. 43.200,- €. (T) 396b	** 400,-
☐ 7708	1926, Nibelungen-Serie, kleine nette Sammlung von acht Briefen incl. Flugpost sowie einigen losen Marken, sauber auf beschrifteten Albumblättern aufgezogen. (M) 488/493	☒/ **/ */ ☉ 70,-
☐ 7709	1928/1937, Flugpostausgabe "Pilotenkopf/Kranich", Partie von 13 Briefen und Karten, dabei Schleuderflug- und Zeppelin-Zuleitungen, hohe Werte 3 Sch., 5 Sch. und zweimal 10 Sch., usw. (M) 468/487 ex	☒/ GA 200,-
7710	1928/1937, Partie von 14 dekorativen Briefen und Karten, mit SST und Flugpost. (T)	☒ 100,-
7711	1931, Rotary, drei postfrische Prachtsätze, Mi 2100,- (T) 518-523	** 200,-
7712	1932, 50 Gr. (Wörthersee), 210 Stück postfrisch je in Bogenteilen zu 30 Stück, Mi 8400,- (T) 541	** 120,-
P 7713	1933, Wipa-Block postfrisch (mit den üblichen Klebestellen aus dem Geschenkheft), ferner Einzelmarken MiNr. 555A ungebraucht und 556A postfrisch (letztere signiert und Attest Raybaudi), zusätzlich zehn verschiedene Wipa-Vignetten. Mi. 4.530,- €. (M)	**/ * 800,-
☐ 7714	1933/1936, FIS, vier Belege: FIS I mit drei Belegen (Schmuckumschlag, R-Brief und rs. auf Sonderkarte), sowie FIS II auf R-Brief. (T) 551/554, 623/626	☒ 250,-
☐ 7715	1933/57, kleine Belege-Partie, dabei ein Satzbrief Wohlfahrt 1933, zwei Belege mit Marken aus den Wohlfahrtsserien 1936 und 1937, 6 Erstflugbelege von 1946 mit verschiedenen Landschafts-Frankaturen sowie 4 verschiedene FDC aus den 50er Jahren. (T)	☒ 150,-
P 7716	1936, FIS Ski-Wettkämpfe 12 Gr., Probedrucke in kompletten Bögen mit zarten Annullierungsstrichen, zwei komplette Bögen in den Farben Blaugrün und Gelbgrün, als Bogen von hervorragender Wirkung. ANK 20.000,- €. (MS) 623 P U II	(*) 1.200,-
7717	1936/1968, (ca.), etwa 800 Belege mit diversen Sonderstempeln, dabei neben einigen seltenen Ausstellungsstempel auch Christkindl- und Ostmark-Belege. (K)	☒/ GA 100,-
☐ 7718	1940er/50er Jahre (meist): Hunderte von gebrauchten Marken in Tüten, meist hohe Schlüsselwerte bis 10 S., teils in größeren Quantitäten. Dazu eine Marke von 1915 gebraucht in Liechtenstein sowie fünf Schuschnigg-Marken. (Katalogwert n.A.d.E. weit über 5000 €) (T)	☉ 150,-
7719	1945 - Ende 1980er, ordentliche Sammlung "2. Republik" ab Überdruckprovisorien, bis etwa 1970 gestempelt, danach postfrisch. Augenscheinlich komplett ... und mit einigen überraschenden Extras. Gelegenheit! (A)	☉/ */ ** 150,-
☐ 7720	1945/1959, postfrische Sammlung mit Wiener- & Grazer Aufdruck, Renner Einzelmarken auf Japanpapier sowie mehreren Besonderheiten wie z.B. Farbproben Steinadler & Trachten und diverse Plattenfehler. (A)	** 250,-
☐ 7721	1945/1969, Sammlung mit Wiener & Grazer Aufdruck, diversen Schwärzungen, Renner-Blockeinzelmarken auf Japanpapier und vielen weiteren guten Ausgaben in 2 Lindner-Vordruckalben. (A2)	**/ ☉/ △ 250,-
☐ 7722	1945/1971, Partie von 14 besseren Briefen und Karten, dabei Ballonpost, (Privat-)Ganzsachen, französische Zensur, zurückgelaufene Bund-Antwortkarten mit österr. Zusatzfrankatur, eingeschriebenes Muster ohne Wert in die USA, etc. (T)	☒/ GA 150,-
☐ 7723	1945/1975, Plattenfehler-Sammlung, größtenteils postfrisch im Steckbuch, bestimmt nach ANK bzw. Dr. Gorgas, dabei einige Grazer- & Wiener- Aufdruck-Werte, Trachten und mehr. Hoher Katalogwert. (A)	**/ * 400,-
☐ 7724	1945/1976, Viererblocksammlung postfrisch in 2 großen Einsteckalben, mit guten Ausgaben wie z.B. 80 Jahre Künstlerhaus Wien, Trachten, Kinderfürsorge und mehr, nach Angaben des Einlieferers Mi. ca. 5000€. (A2)	** 300,-
☐ 7725	1945/74, guten Sammlung in überwiegend postfrischer Erhaltung im Album, beginnend mit Wiener und Grazer Aufdrucken, weiterhin alle 4 Renner-Blockausgaben, Volkstrachten, Flugpost Vögel etc., dazu sind einige Werte auch gestempelt enthalten. Schöne Gelegenheit mit attraktivem Ausruf! (A)	**/ * 500,-
7726	1945-1967, Sammlung postfrisch, fast vollständig, im Falzlos-Album, in guter Erhaltung, Mi ca 2600,- (A)	100,-
☐ 7727	1945-2006 Postfrische Sammlung in vier Vordruckalben ab den Aufdruckausgaben 1945 (ohne Markwerte, Rennerkleinbogen als Faksimile, und ohne 'Blitz & Totenmaske') augenscheinlich so gut wie komplett inkl. entspr. Nominale, Automatenmarken etc., Spezielles wie Vignetten, Einheiten und anderes mehr. (K)	** 250,-
P 7728	1946, 1+1 S bis 5+5 S Bundespräsident Renner, vier Werte auf gelbem Japanpapier jeweils im postfrischen UNGEZÄHNTEN KLEINBOGEN (sog. "Renner-Blocks"), alle in Besterhaltung! (T) 772 B - 775 B Kleinbogen	** 400,-

Lot			Start
W 7729	1946/1957, FDC Sammlung mit vielen guten Ausgaben wie z.B. Renner 772/75 A (Mi. 600€), Ziehrer, Vögel, Trachten und mehr, Katalogwert I.A.d.E. ca. 9000€. (A)	FDC	400,-
7730 •	1946/1995, in den Hauptnummern fast komplette, postfrische Sammlung, einschließlich geschnittene Renner-Marken im Leuchtturm-Klembinder mit Vordruckbättern. Einzelne Marken davor, u.a. Michel 668-73, ansehen (A)	**	250,-
W 7731	1947/1950, Partie von ca. 650 Paketkartenstammteilen, teils mit Portomarken. (S)	☒	130,-
W 7732	1947/1958, Partie von neun interessanten/besseren Belegen, dabei insbesondere (oft echt gelaufene) FDCs wie MiNr. 829/833 als Zusatz auf Privat-Ganzsachenumschlag, 933 im 4er-Block, 937/940, 943/945, 949 im 3er-Streifen, zweimal 952/954; Luftpost, Einschreiben, Zensur. Ein nettes Los! (T)	☒/ FDC/ GA	60,-
W 7733	1947/1959, Lot von sechs frühen Maximumkarten, MiNr. 758, 842, 844, 886, 889, 1061. (T)	Ak	50,-
W 7734	1948/1992, Großer Bogenbestand mit Ausgaben verschiedener Markenserien und Sätze, Volkstrachten, Tierschutzverein, Persönlichkeiten, Schönes Österreich und viele mehr sind hier zu finden. Es handelt sich hier um viele hunderte komplette Bogen und Bogenteile mit einen in der Summe unschätzbaren Katalogwert. Auch einige hundert Blocks sind enthalten. Die Marken befinden sich zum größten Teil in sehr guten Zustand, es gibt jedoch Binder die Zeichen falscher Lagerung aufzeigen. Eine sehr günstige Gelegenheit für Händler und Sammler (RE1)	**/ */ ☉	600,-
7735	1948/71, kleine Partie postfrischer größerer Bogenteile beginnend mit einigen Trachten-Werten bis hin zu den Ausgaben der 60er/70er Jahre. (M)	**	Gebot
7736	1950/2012, postfrische Sammlung in sechs Vordruckalben, augenscheinlich ziemlich komplett, Anfangsjahre mit Trachten, Flugpost Vögel, im neueren Bereich entsprechende Nominale. (K)	**	100,-
W 7737	1950/2022, CHRISTKINDL Sammlung mit über 400 Belegen in 4 selbst gestalteten Ordnern, inkl. dem guten grünen Sonderstempel von 1950 und vielen weiteren guten Stücken. (K)	☒/ FDC	200,-
7738	1950-2010, Sammlung postfrisch in 7 Luxus-Alben inkl. Kleinbogen, Markenheftchen mit entsprechender Nominale (K2)		300,-
P 7739	1958, Österreichisches Sängerbundfest 1.50 Sch., neun Einzelabzüge/Phasendrucke, acht s/w (teils ausgesparte Details) und einer farbig, drei auf gummiertem Papier, vier mit rs. Siegelstempel der Staatsdruckerei. (T) 1043	(*)/ **/ *	800,-
7740	1958-1966, Ballonpost, Sammlung von Belegen in 2 Ordnern (A2)	☒	100,-
7741	1960/2010 (ca.), Christkindl, Bestand von über 3.000 Belegen. Hoher Detailwert und tolle Fundgrube! (K2)	☒	200,-
7742	1964-1983, Ballonpost, ca 160 Belege in 2 Alben (S)	☒	Gebot
7743	1986/2010, komplette postfrische Sammlung in 2 Lindner-T-Alben, zusätzlich Kleinbogen diese allein mit Euro-Nominale von ca. 400.- , MH, Dubletten auf Steckkarten, insgesamt hoher Frankaturwert (unberechnet) (K)	**/ ☉	200,-
7744	1991/2013, reichhaltiger, meist postfrischer, teils gestempelter Neuheiten-Bestand in vier (teils proppevollen) Alben, auch Kleinbogen. Sehr hoher Postpreis und Frankaturwert! (K)	**/ ☉	500,-
7745	2002/2016, reichhaltiger postfrischer und gestempelter Neuheiten-Bestand in div. Alben, mit Sammlungsteilen im Vordruck, Dubletten auf Steckseiten, Kleinbogen, usw. Der Frankaturwert der postfrischen Ausgaben beläuft sich auf über 6.200,- € (als Zugabe eine Steckkarte mit einigen älteren, teils besseren Ausgaben). (K)	**/ ☉	2.200,-
7746	2002/2025, Jahrbücher und Sonderartikel der Österreichischen Post: Jahrbücher 2002 bis 2025 kpl. (24 Bände), "Markenkollektionen" (9 Bände), "Politik, Film, Autos...." (7 Bände), 1 Album mit Markenheftchen (hier jeweils 1 Blatt des der jeweiligen Serie), dazu "außer der Reihe" Jahrbuch Hong Kong 2006 und etwas Bogenware Schillingzeit. Hoher Nominalwert. (K2)	**/ ☉	400,-
7747	Ab 2002, Konvolut für Nominal-Werte, mit kurioseem Erscheinungsbild, alles mehrfach, dabei auch fünf Stück Kryptowährung 690 C., Nennwert ca 700,- €, bitte ansehen - Erheiterung garantiert (S)		250,-
7748	Ab 2002, Nominalposten, meist in Kleinbogen, Nennwert laut Angabe 6643,- € (K)		2.000,-
7749	NOMINALE, nach Poststufen in Tütchen verpackt, dabei auch einige Kleinbogen. Von uns gezählt kamen wir auf 1.656,65 EURO. (Liste liegt bei) (S)	**	750,-
Österreich - Nebengebiete			
P 7750	1850-1918, Generalsammlung der K.u.K. Nebengebiete: LOMBARDEI-VENETIEN, Kreta, LEVANTE, Feldpost 1. WK, Besatzungsgebiete. Durchweg in gestempelter Erhaltung, streckenweise kenntnisreich spezialisiert und mit besonderem Geschmack für Stempel ausgewählt. Enthält viele hochkarätige Stücke, offensichtlich mit viel Engagement zusammengetragen. Dabei eine prall gefüllte Schachtel mit bundesweit erworbenen, noch nicht einsortierten Auktionskäufen, alle auf den ursprünglichen Loskarten. Als Nachlaß-Objekt direkt aus Haushaltsräumung ein absolutes Muss für den Altösterreich-Liebhaber! (K)	☉	1.000,-

Österreich - Portomarken

W 7751	1897/1971, Lot von 29 unzureichend frankierten Briefen und Karten (bzw. Postlagergebühr), meist Inlandspost und eingehende Post, mit entsprechenden Nachtaxierungen, übliche Spuren. (T)	☒/ GA	100,-
--------	--	-------	-------

Österreich - Zeitungstempelmarken

7752	1882, illustriertes Familienblatt "Die Gartenlaube", Jahrgang 1882, Nr. 1-52, gebunden im alten Album, dabei viele mit Zeitungstempelmarken frankiert, teils in mangelhafter Erhaltung (K)	☒	Gebot
------	--	---	-------

Österreich - Lokalausgaben 1945

P 7753	1945, schöner postfrischer Steckkarten-Bestand der Lokalausgaben der II. Republik u.a. dabei die sogenannte "Panther-Ausgabe" von Graz mit allen 27 Werten, kpl. Sätze von Leibnitz und Leoben, Mondsee mit den 17 Werten bis 60 Pf, Steyr mit kompletter 3. Ausgabe, dazu "III. Wiener Aushilfsausgabe"(MiNr. 668-673), die 19 Werte der "Grazer Ausgabe"(MiNr. 674-692) sowie die drei Aushilfsausgaben von Scheibbs. (T)	**	500,-
--------	---	----	-------

Österreich - Lokalausgaben 1945 - Losenstein

W 7754	1945, die Werte zu 1, 3, 5, 8 und 10 Pf mit Maschinenaufdruck im Strd., jeweils im kompletten 100er-Originalbogen, teils mit kleineren Randeinschränkungen, Marken durchweg in sauberer postfrischer Erhaltung, je mit Alt-Attest bzw. Kopie Wallner(1969) sowie Signatur im Bogenrand. In jedem Bogen ist auch die Aufdruck-Abart "verkürztes zweites r in Österreich" auf den Feldern 42, 43, 48, 62, 82, 90 und 92 enthalten. (Mi. ca. 2.500,- €++) (M)	**	250,-
--------	--	----	-------

Österreich - Lombardei und Venetien

see also 7664

W 7755	1825/48, interessante Partie von 7 kenntnisreich beschriebenen Vorphilatelen Lombardei/Venetien und Toscana, dabei militärischer Dienstbrief, Auslandsbrief, bessere Stempel etc. Schönes Lot für den Spezialisten! (T)	☒	100,-
--------	---	---	-------

Österreichische Post auf Kreta

P 7756	1458/1914, GESCHICHTE DER ÖSTERREICHISCHEN POST AUF KRETA, reichhaltige und attraktiv gestaltete Spezialsammlung mit zahlreichen besseren Marken, Briefstücken, Briefen und Ganzsachen im Ringbinder. Dabei zu Beginn zwei Briefe aus dem Mittelalter von Florenz im Jahr 1458 nach Candia und von Candia im Jahr 1489 nach Venedig. Die spätere Vorphilatelie u.a. mit frühen Lloyd-Stempeln wie 'AGENZIA DEL LLOYD AUSTRIACO CANEO' in blau (Müller 2031a, 510 Punkte), Cholera-Post etc. Die Markenzeit ab den Vorläufern der Österr.Post in der Levante, u.a. Mischfrankaturen mit Griechenland, 1867er Ausgabe mit sehr seltener 2 So gelb feiner Druck u. Stempel Canea (MiNr.6II, 3.800.-€) geprüft Ferchenbauer und vielen besseren Belegen. Die Marken der Österr.Post Kreta mit MiNr.1-7 gest. teils in Einheiten, MiNr.11 gest. (Fotoattest Schmitt), MiNr.21 u. 22 je als portogerechte EF auf Einschreibebriefen, diverse schöne Stempel und viele weitere Besonderheiten. Sehr empfehlenswerter postgeschichtlicher Fundus! (A)	*/ ☉/ Δ/ ☒/ GA	3.000,-
--------	---	-------------------	---------

Österreichische Post in der Levante

see also 7756

P 7757	1863/1914 ca., attraktive und saubere Sammlung ab den Vorläufern auf selbstgestalteten Blättern im Ringbinder, die regulären Ausgaben ab Franz-Josef u.a. mit MiNr.5 II u. 6 II je gest., 7 I gest. etc., die weiteren Freimarken ab Doppeladler mit versch. Zähnungen, diverse postfrische Einheiten, Portomarken sowie Österr. Post auf Kreta. Schöne Fundgrube. (A)	**/ */ ☉/ Δ/ GA	250,-
--------	--	--------------------	-------

Österreichisch-Ungarische Feldpost - Italien

W 7758	1918, Örtliche Zustellungsmarken, komplette Serie von 18x4 (=72) Marken mit den Aufdrucken von Ampezzo bis Udine, zusätzlich einige Extras. Als komplette Serie selten angeboten! (M) I/IV komplette Serie	(*)	400,-
--------	--	-----	-------

Österreich - Ostmark

see also 982, 9788

W 7759	1938/1944, Partie von 27 Briefen und Karten, dabei Mischfrankaturen, Verwendungsformen, usw. (T)	☒/ GA	70,-
W 7760	1939, Partie von neun Karten mit verschiedenen SST "KREISTAG DER N.S.D.A.P.", davon sieben Privat-Ganzsachen. (T)	GA/ ☒	80,-
W 7761	1939/1944, Sammlung von 29 Internationalen Antwortscheinen, oft mit Korrektur "25" auf "30" Reichspfennig. (M)	GA	60,-
W 7762	1941/1944, Teile eines Posteinlieferungsbuches von INNSBRUCK 19.10.41-2.8.44, davon acht Seiten mit frankierten Einlieferungsgebühren (Hindenburg und Hitler). (T)	Δ	50,-

Österreich - Militärpost / Feldpost

see also 8213, 10187

W 7763	1916/18, PoW, Kriegsgefangenenpost WK I: schöne Partie von 20 Belegen, überwiegend nach Kopenhagen, Dänemark adressiert mit entsprechenden interessanten Stempeln. (T)	☒	100,-
--------	--	---	-------

Österreich - Flugpost

W 7764	1918/1937, Partie von 19 Flugpost-Briefen und -Karten, dabei viermal Flugpost 1918, die 30er-Jahre mit Sonderflügen, usw. (T)	✉/ GA	150,-
P 7765	1931/1959, vielseitige Sammlung von ca. 90 ausgesuchten Briefen und Karten, dabei zahlreiche Erst- und Sonderflüge, attraktive Frankaturen, (Privat-)Ganzsachen, Zuleitungen, Adresszettel, Zeppelinpost, usw. Durchweg sehr sauber erhalten, in dieser Konzentration gute Gelegenheit! (S)	✉/ GA	1.500,-
7766	1954/1957, Erst- und Sonderflüge verschiedener Fluggesellschaften, Partie von 43 Briefen und Karten mit Österreich-Frankaturen bzw. mit Österreich-Bezug, auch zwei UPU-Adresszettel, saubere Erhaltung. (S)	✉	200,-
W 7767	1958/1960, saubere Sammlung von ca. 76 AUA-Eröffnungsflugbelegen in netter Vielfalt, auch Zuleitungen. (S)	✉/ GA	90,-
W 7768	1960/1967, engros-Partie von ca. 2.500 AUA-Erstflugbelegen, auch Aerogramme und Mischfrankatur Freimarke/Freistempler. (K)	✉/ GA	250,-

Österreich - Ballonpost

7769	1948/2002 (ca.), 4 Bände Ballonpost, Luftschiffpost, Flugpost mit Kinderdorfpost und Christkindlpost, insgesamt mehr als 800 Belege. Bei frühen Ausgaben finden sich auch bessere Frankaturen und Adresszettel. (K)	✉/ ☒	100,-
------	---	------	-------

Österreich - Ganzsachen

see also 7684

W 7770	1875/1920 (ca.), AUFGABESCHEINE, Partie von ca. 180 oft gebrauchten, teils ungebrauchten Stücken, etwas unterschiedliche Erhaltung. (T)	GA	250,-
W 7771	1875/1922, Rohrpost, Lot von 15 ungebrauchten und gebrauchten Ganzsachen mit Umschlägen und Kartenbriefen, auch drei Stücke mit privaten Zudrucken RKZ16.1 (2) und RPZ18.2. (T)	GA	100,-
W 7772	1875/1922, ROHRPOST-GANZSACHEN, Sammlung von 43 ungebrauchten und gebrauchten Ganzsachen ab der ersten Ausgabe, mit Karten/Doppelkarten und Kartenbriefen, durchweg gut gesammelt incl. RU1 ungebraucht, RP13 gebraucht, usw. Ein gutes Los, in dieser Konzentration selten angeboten! (M)	GA	180,-
W 7773	1876/1899, Telegrammaufgabescheine, Lot von acht gebrauchten Stücken mit TA5 (4), TA8, TA11, TA25, TA32, gute Bedarfserhaltung. (T)	GA	60,-
W 7774	1880/2010 (ca.), riesiger Bestand von über 3.000 Ganzsachen ab den frühen Ausgaben bis hin zu frankaturgültigern €-Nominale(ca. 100€), dabei viele bessere Ausgaben in gebrauchter/ungebrauchter Erhaltung, weiterhin Doppelkarten, Bildpostkarten, zufrankierte Ganzsachen, Auslandsdestinationen, insg. mit schöner Stempelvielfalt, dazu noch über 100 ungefaltete ungebrauchte Postanweisungen. Alles untergebracht in Schachteln oder Album im Würfelkarton. (K)	GA	1.200,-
W 7775	1886/1956, Sammlungspartie von ca. 100 fast nur ungebrauchten Kartenbriefen, dabei auch Fehldruck, private Ausgaben und private Zudrucke, sehr schön auch die verschiedensprachigen Ausgaben. (S)	GA	60,-
W 7776	1887/1911, Lot von 21 gebrauchten Ganzsachen, etwas unterschiedliche Erhaltung, dabei Bahnpost incl. Postconductor, Auslandspost, Aufgabeschein, usw. (T)	GA	150,-
W 7777	1887/1935, Lot von sieben gebrauchten Doppelkarten: zweimal P52 (einmal mit Vordruck), P83 (mit hektographiertem Vordruck), P218II, P230 und P295, die Antwortteile jeweils ungebraucht anhängend. P218 und P295 mit kurzem Grußeltext, sonst ausführlicher Bedarfstext, saubere Erhaltung. (T)	GA	50,-
W 7778	1897/1906, Lot von sechs gebrauchten Doppelkarten incl. zweimal Post in der Levante, vier Karten mit Text, Antwortteil je ungebraucht anhängend. (T)	GA	120,-
W 7779	1907/1995, Sammlung von 66 Internationalen Antwortscheinen ab Design "ROM" (4), "LONDON" (8), usw. (A)	GA	150,-
W 7780	1908/1936, saubere Partie von 91 gebrauchten und ungebrauchten Ganzsachen, dabei drei Flugpost-Ganzsachen, 59 Bildganzsachen 30er-Jahre (39 ungebraucht, 20 gebraucht), Doppelkarten, usw. (S)	GA	60,-
W 7781	1911/1912, Partie von 23 bedarfsgebrauchten Ganzsachen nach Japan gelaufen mit P217 (22) und RP29. (T)	GA	250,-
W 7782	1936/1938, Luftpost-Ganzsachen, Posten mit über 500 meist ungebrauchten, teils gebrauchten Stücken (die gebrauchten oft mit Zusatzfrankatur und teils mit deutlichen Gebrauchsspuren), auch einige private Zudrucke gesehen. Vorhanden sind LP4 (1), LU1 (10), LU2 (297), LU3 (140), LU4 (56). (K)	GA	170,-
W 7783	1948/1967, Partie von 49 fast nur gebrauchten Ganzsachenkarten "Trachten", oft mit Zusatzfrankatur, dabei P343 gebraucht, etc. (T)	GA	130,-
W 7784	1952/1987, saubere Sammlung von ca. 120 gebrauchten und ungebrauchten Luftpostfaltbriefen mit sehr gutem Teil frühe Ausgaben, hier mit LF1 (6), LF2 (2), LF3 (7), LF4 (8), LF5 (4), LF6 (4), etliche PRIVATE ZUDRUCKE in netter Vielfalt, ferner 14 Stück UNO Wien incl. einmal mit Doppeldruck. (A2)	GA	300,-

Lot			Start
W 7785	1952/1989, Sammlung von ca. 78 Luftpostfaltbriefen, meist ungebraucht/blanko gestempelt, einige gelaufen, teils Zusatzfrankatur, mit gutem Anteil frühe Ausgaben, auch etliche Zudrucke! (S)	GA	50,-
W 7786	1960/1975 (ca.), Dauerserie "BAUWERKE", umfangreiche Sammlung von ca. 490 gebrauchten und ungebrauchten Postkarten, fast nur Bildganzsachen in guter Vielfalt. (K)	GA	240,-
W 7787	1964/1980 (ca.), umfangreiche Sammlung von ca. 490 gebrauchten und ungebrauchten Postkarten, vorwiegend Dauerserie "Schönes Österreich" mit fast nur Bildganzsachen in guter Vielfalt. (K)	GA	130,-
W 7788	1967/1968, "Bauwerke", acht gebrauchte Doppelkarten (je beide Teile gelaufen), meist mit Zusatzfrankatur bzw. Nachportomarken für Postlagergebühr, davon sechs Karten per Eilboten. P408 (2), P409 (2), P413 (4). (T) P408,P409,P413,	GA	50,-
W 7789	1975/1985 (ca.), Dauerserie "SCHÖNES ÖSTERREICH", umfangreiche Sammlung von ca. 500 gebrauchten und ungebrauchten Bildganzsachenkarten in guter Vielfalt. (K)	GA	130,-
Österreich - Privatganzsachen			
<i>see also 7769, 7771</i>			
W 7790	1892/1911, Partie von elf ungebrauchten und gebrauchten Privat-Ganzsachen, dabei "Intern. Ausstellung Musik-Theater" (bildseitig Klebespuren) mit entsprechendem SST, "Internationale Ausstellung für Volksernährung...1894" ungebraucht, "Internationale Postwertzeichen-Ausstellung 1911" nach San Jose/Costa Rica, usw. (T)	GA	60,-
W 7791	1900/1930 (ca.), Partie von ca. 59 fast nur gebrauchten Privat-Ganzsachenstreifbändern, fast nur Kaiserreich. (S)	GA	150,-
P 7792	1905/1955, umfangreiche Sammlung Privatganzsachen-Karten, -Umschläge, -Streifbänder usw., ca. 330 Stück meist echt gelaufen, auch thematisch teils interessante Stücke, dabei auch Kinderdorf-Ballonpost, in 2 Briefalben (K)	GA	300,-
W 7793	1906/1921, umfangreicher und vielseitiger Sammlungsposten von ca. 388 Streifbändern des Deutschen und Österreichischen Alpenvereins, durchgehend gut besetzt mit den verschiedenen Ausgaben ab Kaiserreich bis Deutschösterreich, dabei auch Zusatzfrankaturen, Weiterleitung, hs. Datum/ohne Datum, usw. Interessanter Fundus für den Spezialisten! (S)	GA	650,-
W 7794	1909/1950, Partie von sechs Privat-Ganzsachen, dabei drei Karten 1. Flugpost Wien-Semmering 1933 gebraucht. (T)	GA	50,-
W 7795	1918/1919, amtliche Karte Karl 8 H. grün mit Zudruck Eilmarke 2 H. rotlila, Lot von über 100 bedarfsgebrauchten Karten. (S) P235I	GA	250,-
W 7796	1934/1936, Ausgabe Trachten, saubere Partie von 13 meist ungebrauchten Privat-Ganzsachen mit PU188, PU189, PU191, PU192, PU193, PP104, PP105, PP106, PP108, PP109, GP1934 2.A.a, GP1936 1.b, GP1936 13.I.D. (T)	GA	130,-
W 7797	1950/1955 (ca.), saubere Partie von 41 ungebrauchten Privat-Ganzsachen, meist Luftpostganzsachen für die Kinderdorf-Ballonpost. (T)	GA	250,-
Österreich - Stempel			
W 7798	1892/1913, SONDERSTEMPEL, saubere Partie von 13 Karten, u.a. "Int.Ausstllg Musik Theater Wien 1892", "Prag Jubiläumsausstellung 1908", "Innsbruck Tiroler Jahrhundertfeier 1909", "Salzburg Grundsteinlegung des Mozarthaus 1910", "Wien Erste Internationale Jagd Ausstellung Wien 1910", "Wien Eucharistischer Kongress 1912". (T)	Ak/ GA	140,-
W 7799	1896/1942, BAHNPOST, Lot von sieben Karten, dabei "POSTCONDUCTEUR EISENSTEIN-PILSEN" und "ZITTAU-REICHENBERG" je auf Litho-AK, usw. (T)	Ak/ GA	70,-
W 7800	1897/1946, gute Partie von 40 Briefen und Karten mit meist Postablagestempeln, Hotel- und Hüttenstempel, Vignettenmarken, u.a. Rodellahaus, usw. (T)	☒/ GA	140,-
Österreich - Heimat			
W 7801	BURGENLAND: 1853/72, schöner Posten von 23 Recepissen verschiedener Postämter, dabei u.a. Gr. Petersdorf, Eisenstadt, Güssing, Kittsee, Oberwarth, Wimpassing etc. Interessantes Los, nicht nur für den Heimatsammler! (T)	☒	150,-
P 7802	BURGENLAND: ca. 1900-1930, spannende Partie von ca. 85 Karten, Briefen und Ganzsachen mit überwiegend ungarischen Frankturen mit teils sehr seltenen und besseren Entwertungen ungarischer Orte, dabei auch schöne s/w, farbige und Gruss aus... Ansichtskarten. Die Fotos zeigen eine kleine Auswahl, wir empfehlen Ihnen eine Besichtigung. (A)	☒/ GA	500,-
W 7803	BURGENLAND: ab ca 1950, interessanter Posten von ca. 85 Briefen und Ganzsachen im Briefe-Album, dabei zahlreiche Not-R-Zettel und/oder Posthilfsstellenstempel. Schöne Partie für den Spezialisten. (A)	☒	150,-
W 7804	BURGENLAND: Lot von 39 Ganzsachen und Belegen mit Entwertungen verschiedener Orte im Burgenland, dabei Frankaturen mit Marken von Österreich, Ungarn und aus dem Deutschen Reich sowie einige markenlose Belege. Interessanter Mix! (A)	☒/ GA	80,-

Lot			Start
W 7805	BURGENLAND: interessante Partie von ca. 68 Bildpostkarten aus der Zeit 1910-1970, dabei s/w- und Farbensichten, kleinere und seltenere Orte, teils frankierte, teils ungebrauchte Ansichtskarten. Nicht nur für den Heimatsammler von Interesse!. (A)	Ak	150,-
Ostrumelien - Ganzsachen			
P 7806	1885, collection with ca.20 mint/used postcards (7 examples used), comprising MiNr.P 2-4, P 17 etc., also mint MiNr.P 1 II with FRANCO cancel and further interesting items. (T)	GA	250,-
Polen - Vorphila			
W 7807	1863/1868, Warsaw, three stampless letters to Rothschild Brothers, Paris, with despatch+transit+instruction marks alongside. Attractive group! (T)	☒	80,-
Polen			
W 7808	1820/1980 (ca.), assortment of 23 covers/cards, comprising e.g. field post WWI, POW mail, 1980s censored mail and Polish U.N.Missions. (T)	☒	Gebot
W 7809	1919/1939, lot of 27 covers/cards, e.g. registered and express mail, to foreign destinations, uprated stationeries, good range of airmail (13) incl. commercial and first/special flights. (T)	☒/ GA	150,-
W 7810	1919-1920's Thousands of mostly mint stamps in multiples up to complete sheets, plus some others including fiscal stamps. Some stamps are stuck together, but most stamps are fine. (S)	**/ ☉	150,-
W 7811	1936/1937, three airmail covers to Palestine: (1) cover 27.X.1936 Lwow-Haifa with three violet special event/cachet marks // (2) uprated stationery envelope Warsaw-Jerusalem with violet cachets alongside and Jerusalem arrival mark 8.4.37 on reverse // (3) cover from Finland with blue cachet "FINLANDE-POLOGNE PALESTINE 1937 30/4 Premier tour" with Tel Aviv arrival 4.5.37 on reverse. (T)	☒	80,-
W 7812	1942/1943, Government in Exile, lot of three covers, plus a fragment Polish Corps in Italy. (T)	☒/ Δ	60,-
W 7813	1944, Monte Cassino surcharges, lot of three f.d.c. (T) 376/379	FDC	60,-
Polen - Lokalausgaben 1915/19			
7814	1915-1919, Zusammenstellung auf 17 großen Steckkarten, in der Regel Briefstücke, aber auch ungebraucht bzw. gebraucht, ungepr., daher angeboten "wie besehen" (T)		100,-
Polen - Ganzsachen			
W 7815	1859/1860, lot of five unused envelopes: Michel nos. U3 (2), U6, U7 (2), some imperfections. (T)	GA	200,-
W 7816	1914/1990 (ca.), balance of appr. 1.200+ mainly unused stationeries with postal cards and envelopes, from a few German occupation WWI, surcharges, good range of pictorial cards, etc. (K)	GA	400,-
7817	1938, Pictorial card Kazimierz Jagiellończyk 15gr. brown, 54 unused cards, nos. 1-26, 32-56, 58-60. (T) P86	GA	200,-
Polen - Heimat			
<i>see also 9177, 9178, 9179, 9180, 9181, 9535, 9795, 9814</i>			
W 7818	1880/1945, former German territory/occupation mainly 1944/1945, holding of appr. 70 commercial covers/cards showing a good range of postmarks incl. smaller towns, registered and censored mail, eleven ppc 22.12.1944-8.1.1945 sent from Polish forced labourers to the "R.G.O." in Krakow (Rada Główna Opiekuńcza - a Polish Social Welfare and Relief Organisation), overrun mail sent from "Zuckau 5.2.45" (Żukowo) to Berlin with blackened Hitler's face in value, incoming parcel despatch form to Krakow with arrival mark 11.1.45 (Soviet troops reached Krakow on 19 Jan 1945) etc. A rich source of (not only postal) history, careful viewing advised! (S)	☒/ GA	800,-
Polen - Lagerpost: Gross-Born			
W 7819	1944, collection of 14 unused+used stamps, well arranged on album pages. (M)	(*)/ ☉	200,-
Polen - Lagerpost: Gross-Born - Ganzsachen			
W 7820	1943/1944, lot of eight stationery cards, mainly unused, two addressed (one with message). (T)	GA	200,-
Polen - Lagerpost: Murnau			
W 7821	1942/1945, collection of 24 unused stamps (incl. some 1945 issues, after liberation) plus one souvenir sheet (this sheet is not mounted with hinges like the stamps, instead upper corners are glued to paper), well arranged on album pages. (M)	(*)	350,-
Polen - Lagerpost: Woldenberg			
W 7822	1942/1943, lot of three cards: two unused stationeries Cp3, Cp6, and one card bearing no. 24. (T)	GA/ ☒	100,-
W 7823	1942/1944, collection of 44 unused+used stamps, well arranged on album pages. (M)	(*)/ ☉/ Δ	300,-
Polen - Besonderheiten			
W 7824	1923 Gold and Silver Fund stamps 'Na Zakup Złota i Srebra' 1m. to 50m. (seven values) in large multiples up to several complete sheets (about 100-300 stamps of each value, few with faults like creases). (M)	**	100,-

Portugal*see also 7301, 8691*

P 7825	1853-1910, Sammlung auf Albenblättern, gemischt gesammelt, mit Erstaussgaben, u.a. Nr. 1a gepr. Kretschmar BPP, Nr. 3a gepr. W. Engel BPP, Nr. 4 montiert auf Briefstück etc., unterschiedliche Erhaltung. Aus der "Tausenstein"-Sammlung. (M)		350,-
W 7826	1853-1975, interesting collection with several early issues, complete sets and many souvenir-sheets in a preprinted album. (A)	⊙/ */ **	100,-
W 7827	1871/1893, Definitives LUIS and CARLOS, used balance of appr. 876 stamps, varied condition from poor to fine, comprising e.g. Michel nos. 42 (16), 43 (9), 44 (4), 58 (10), 61 (17), 77 (6). Michel cat.value appr. 31.600,- €. (M)	⊙	1.000,-
W 7828	1886/1923, mainly around 1900, assortment of 20 entires, all but one commercially used stationery cards Portugal/Azores/Angra/Funchal, some uprated. Nice lot of postal history! (T)	GA/ ☒	90,-
7829	1940, Stamp Centenary souvenir sheet, 20 pieces, mint never hinged (some natural gum creases/disturbances are due to production process and not a fault in the original sense). Michel no. Block 3 (20), 3.000,- €. (M) Block 3	**	270,-
7830	1940, Stamp Centenary souvenir sheet, 25 pieces, mint never hinged (some natural gum creases/disturbances are due to production process and not a fault in the original sense). Michel no. Bl. 3 (25), 3.750,- €. (M) Block 3	**	320,-
7831	1944, Brotero souvenir sheet, 25 pieces, mint never hinged (some natural gum creases/gum free areas/disturbed gum structures are due to production process and not a fault in the original sense). Michel no. Block 6 (25), 2.500,- €. (M) Block 6	**	220,-
7832	1945, Carmona souvenir sheet, plate 1-8 complete, mint never hinged. Michel no. Bl. 8 (8), 2.240,- €+. (T) Block 8	**	200,-
7833	1945, Carmona souvenir sheet, plate 1-8 complete, mint never hinged. Michel no. Bl. 8 (8), 2.240,- €+. (T) Block 8	**	200,-
7834	1945, Carmona souvenir sheet, plate 1-8 complete, mint never hinged. Michel no. Block 8 (8), 2.240,- €+. (T) Block 8	**	220,-
7835	1945, Navy Academy souvenir sheet, 25 pieces, mint never hinged (some natural gum creases/gum free areas/disturbed gum structures are due to production process and not a fault in the original sense). Michel no. Block 9 (25), 2.500,- €. (T) Block 9	**	220,-
7836	1949, Dynasty souvenir sheet, all plate numbers 1-8 complete, ten pieces each, mint never hinged. Michel no. Block 14 (8x10=80), 8.000,- €+. (T) Block 14	**	800,-
W 7837	1950/1959 year sets per 10 on stock cards. With many better issues like OTAN (MiNr. 778-779), Knights (MiNr. 792-806), Almeida Garret (MiNr. 856-859) and more. Over 18.000€ cat. value (Michel) Please view carefully (S)	**/ *	1.000,-

Portugal - Azoren*see also 8691*

W 7838	1868/1929, used and unused collection on Schaubek pages, slightly varied condition, showing a nice range of surcharges, commemoratives 1894 Henry the Navigator and 1895 St.Antony, etc. Ex "Tausenstein" collection. (M)	⊙/ */ (*)	400,-
--------	---	-----------	-------

Portugal - Madeira*see also 8691*

W 7839	1868/1898, used and unused collection on Schaubek pages, slightly varied condition, to be inspected. Ex "Tausenstein" collection. (M)	⊙/ */ (*)	100,-
W 7840	1980/1991, MNH stock of souvenir sheets in the following amounts: Mi. bl. no. 1 (9200); 2 (7100); 3 (3900); 4 (700); 5 (2700); 7 (1400); 8 (700); 9 (1200); 10 (700); 11 (800); 12 (600). This accumulation was stored for a long time and we could not check them for possible imperfections so please view carefully. Mi. cat. value according to enclosed list at least 198.000,- €. (RE1)	**	800,-

Portugal - Ganssachen*see also 8246*

7841	1953, Pictorial card Caravel 50c. rose-lilac, complete set of 108 cards, unused, comprising series IM (9 cards), IP (8), IIIM (8), IVM (10), VC (8), VIM (9), VIIC (8), VIIM (16), IXM (16), XM (8), XIIIC (8). (S) P119 complete set	GA	120,-
7842	1953/1954, Pictorial cards Caravel 50c. on 30c. purple, complete sets of ten ("SUN+message") resp. 37 cards ("VIEWS"), unused. (T) P117, P118 complete set	GA	Gebot
W 7843	1960/1970s, MILITARY AEROGRAMMES, accumulation of ca.1800 mint unfolded Portuguese Military aerogrammes, sorted by specialized catalogue (catalogue copies enclosed). Very rarely offered in such quantities. (K)	GA	100,-
W 7844	1960/1990 (ca.), balance of 1500-2000 unused and used postal cards in great diversity, incl. uprated pieces. (K)	GA	300,-

Rumänien - Vorphila

P 7845	1854/1862, GALATZ, IBRAILA, JASSY, KARAKALU, ZIMNICEA, five stampless letters, accompanied by three Corinphila auction catalogues #167+171+179 "Moldau" Grand Prix collection. (S)	☒	500,-
--------	--	---	-------

Rumänien

W 7846	1858-1918, Sammlung in beiden Erhaltungen auf Albenblättern, anfangs etwas unterschiedlich, sonst in ordentlicher Durchschnittserhaltung. Aus der "Tanusstein"-Sammlung. (M)		150,-
W 7847	1862/1955, used and unused collection on KA/BE album pages, mixed condition, from classic issues and good section Carol heads, 1903-1907 commemoratives, and following. (S)	☉/ */ (*)	250,-
W 7848	1880-2000, MNH, MH and used stock with many interesting early issues in 3 albums, furthermore an old romania catalogue. Nice treasure trove. (K)	☉/ */ **	150,-
W 7849	1890/1950 (ca.), assortment of appr. 100 covers/cards, incl. many used/unused stationeries (many money orders), attractive frankings, etc. (S)	GA/ ☒	100,-
W 7850	1890/1960 (ca.), group of 15 covers/cards, e.g. franked 1890 newspaper, (uprated) stationeries, postal fiscal stamps, etc. (M)	☒/ GA	Gebot
W 7851	1899/1931, lot of seven entires, incl. three used (uprated) money orders Carol 5b. green 1909-1914, 1920 registered cover to Germany with German registration mark "Vom Auslande...", used ppc "Ramnicu-Sarat Strada Victoriei", etc. (T)	GA/ ☒/ Ak	60,-
W 7852	2005/2009, collection of 210 cacheted f.d.c., all sent registered to Munich/Germany. (K)	FDC	400,-

Rumänien - Ganzsachen*see also 7851*

W 7853	1870's-1930's: 25 postal stationery cards and few others, almost all different, most of them used, in slightly mixed condition. (T)	GA	80,-
P 7854	1890 from ca., collection of ca.50 mint/user larger sized postal stationeries, comprising money orders, telegram forms, parcel cards and further interesting items. (T)	GA	120,-
W 7855	1892/1908, Money Orders, lot of 21 used pieces, all but one uprated, mainly Carol 5b. yellow-green. (M)	GA	400,-
W 7856	1907/1914, Money Orders, lot of 20 used pieces, all uprated, mainly Carol 5b. yellow-green. (M)	GA	400,-
W 7857	1940/1980 (ca.), balance of appr. 500-600 used and unused stationeries with envelopes and postal cards, some uprated, also thematic issues, pictorial issues, etc. (K)	GA	250,-

Russland / Sowjetunion / GUS / Nachfolgestaaten

7858 •	1860s-1940s, RUSSIAN EMPIRE and early SOVIET UNION, two stock books packed with classics and semi-classics in mint and used condition. Derives from a well-reputed stamp dealer shop in Southern Germany which recently went out of business after three generations operation. (K)	*/ **/ ☉	300,-
P 7859	1870 from ca., comprehensive accumulation with ca.450 postal stationeries from Russian Empire onwards to Soviet Union, comprising plenty of valuable and interesting items, i.a. registered mail incl. registered wrappers, Soviet Union with advertising picture postcards and multilingual postcards of 1930s era, T.P.O. cancellations, mail from smaller places, censor & POW mail, Russian P.O. in China & Levant and further specialities. Recommended postal history source. (S)	☒/ GA	300,-
W 7860	1990's (c.): Thousands of mint stamps from various countries and regions of the formerly Soviet Union, obviously all mint never hinged or as issued, with a wide range of overprints, attractive topics etc., most of them in multiples, fresh and fine, in six binders. (K)	**	150,-

Russland*see also 7318*

W 7861 •	1857/1927, collection in a stockbook with many classic issues, often identified and inscripted by types including Russian foreign post abroad. Expert lot that needs checking. See complete scan in our online catalogue. (A)	☉/ */ **	120,-
W 7862	1858/1910 (ca.), Coat of Arms, used balance on album pages, comprising eight entires incl. attractively illustrated envelope, St.Petersburg postmarks, etc., in addition some Montenegro. A good lot for the specialist, see pictures online. (M)	☉/ Δ/ ☒	200,-
P 7863	1858-1913, reichhaltige Sammlung auf Albenblättern, ungebraucht bzw. gebraucht, mit guten Erstausgaben, u.a. Nr. 1 gepr. Ebnet BPP, im Anhang Lokalpost und besonders reichhaltig Levante, anfangs etwas unterschiedlich, ansonsten in ordentlicher Durchschnittserhaltung. Aus der "Tanusstein"-Sammlung. (M)		350,-
7864	1866-1945 (ca), Sammlung im Vordruck-Album, in allen Erhaltungen, dabei einige bessere Ausgaben der 30er Jahre, anfangs etwas unterschiedlich, sonst in guter Erhaltung. Aus der "Tanusstein"-Sammlung. (A)		200,-
W 7865	1883-1910 Group of 26 interesting covers and postal stationery items from Russia incl. Finland, many to Germany, with attractive frankings, a wide range of postmarks and destinations. In addition two C.O.D. covers from Switzerland (1910/1913). (M)	GA/ ☒	150,-

Lot			Start
P 7866	1904/1921, Money Orders, lot of 26 used pieces with eleven (uprated) stationeries and 15 franked forms. (S)	☒/ GA	500,-
W 7867	1910/1916, Siberia, four entires: registered stampless district cover TOBOLSK 18.4.15, registered cover TJUMEN 25.4.16 to Tobolsk (both some imperfections), receipt form for money order 5rbl., and 1916 POW card from officer's camp Tobolsk to Austria. (T)	☒	Gebot
Russische Post in der Levante			
W 7868	1858/1907, lot of five entires incl. three stampless, Steamship Company 1866 10pa. rose/blue on Kerasunde letter to Constantinople (toning), Imperial Mail 1872 5kop. blue used on cover, etc. (M)	☒/ ☉	600,-
Russland - Ganzsachen <i>see also 7859</i>			
W 7869	1848-1909 (c.): Collection of 155 postal stationery envelopes, cards, letter cards and wrappers, with about 70 items used, fine unused else. (A)	GA	800,-
W 7870	1850/1914 (ca.), ENVELOPES, assortment of aprx. 72 unused envelopes, well sorted from early issues (up to 30kop.), several Local Mail envelopes, Zemstvo, etc., partly some slight imperfections but mainly fine. (S)	GA	800,-
W 7871	1865/1914 (ca.), ENVELOPES, assortment of aprx. 120 used envelopes, well sorted from early issues, several uprated, 1892 Odessa Red Cross envelope, usual postal wear. (S)	GA	350,-
W 7872	1870/1980 (ca.), Imperial Russia+Soviet Union, collection of aprx. 160 used and unused stationeries, showing a nice section early pieces, envelopes, postal cards, uprated, better items, etc. (M)	GA	300,-
W 7873	1872/1918 (ca.), lot of 54 used and unused postal cards (stationeries and some forms), slightly varied condition, well sorted incl. early pieces like P1 unused, P4 used, etc. (T)	GA	120,-
W 7874	1872-1950's Collection of more than 60 postal stationery cards, from first issue, mint and/or used, with many double cards, interesting destinations and postmarks, later Soviet picture cards etc. (A)	GA	120,-
W 7875	1879/1883, ENVELOPES 7 KOP., collection of 23 used and unused envelopes, comprising U25 (8), U26 (2) unused and used, U27 (7), U28 (5), not issued UI (1). (M) U25/U28, UI	GA	300,-
W 7876	1890/1910, assortment of 30 used wrappers, thereof 19 uprated, mainly to foreign destinations, registered mail, also interesting local and domestic mail, one item without usual c.d.s. despatch mark, etc. An interesting offer for the specialist! (S)	GA	400,-
W 7877	1890/1915, DOUBLE CARDS, lot of twelve used double cards, comprising P8 used to France with message, P10I both parts used with message (stronger are wear), P12 both parts used with message (to Berlin and returned, stronger age wear), two cards P12 used to Belgium, P12 used with message to Germany (age wear), two cards P15 uprated used with message, P23 uprated used with message, P24 used from Finland to Hamburg with message, P27 both parts used in Finland, P28 both parts used (reply from Finland with message). Rarely seen in that detail! (T)	GA	650,-
W 7878	1902/1903, group of seven used money orders: 15kop. blue (4) and 25kop. carmine (3). (T) A4, A5	GA	70,-
W 7879	1904/1906, Money Orders, seven used items: 15kop. blue (3) and 25kop. carmine (4). (T) A4(3), A5(4)	GA	100,-
Russland - Besonderheiten			
W 7880	1919, six items (inc. 4 covers, one small cover/contents and 1 mimeograph) from or related to Rudolf Racher, POW in POW-camp Il Baon, Nikolsk-Ussurisk, Primorskaja Oblast. Apparently his letters were forwarded in small envelopes to Petropavlovsk and mailed via normal franked civilian mail. Postmarked Petropavlovsk to Glarus/Switzerland: 1) franked 70 K. tied "PETROPAVLOVSK 2-1-1919" to reverse of envelope with japanese censormark "inspected/5" of Kobe/Japan, transit Paris and french censortape/tie-mark and arrival "GLARUS 23 IV 19". Inc. letter dated 1-1-1919. 2) franked 50 K. (pair) tied "PETROPAVLOVSK 15 7 19" endorsed "Switzerland via Vladivostok - USA", russian censortape and censormark of Vladivostok, arr. "GLARUS 15.IX.19". No contents. 3) contents only, small envelope with letter dated 23.8.19. 4) franked 20 K., 50 K. tied "PETROPAVLOVSK 25-9-1919" as before w. ms arrival note "rec. 10. November 1919" inc. contents letter dated 25.9.19. 5) franked 50 K. (pair) tied "PETROPAVLOVSK 7-10-1919" as above, includes small empty envelope and ms. arrival note "rec. 14.XI 1919" 6) mimeographed letter by Chr. Neuwirth (among Glarus addressees of above envelopes) dated 14.11.19, to one Guido Tarabochia, Bregenz/Austria mentioning letter of Racher dated Aug. 23 but heavily censored and parts torn off (see above 3). Also mentions letter (see above 3) requesting various pieces of clothing. Highly interesting documentation of postal circumstances in Siberia were forwarding via civilian mails was preferable in view of time in transit (one letter mentions a "Lieutenant R. R." as fwd. agent in Petropavlovsk). (T)	500,-	
Samos			
W 7881	1912/1915, fine used and mint collection on album pages, issued in low quantities. (M)	☉/ *	Gebot
San Marino			
W 7882	1877/1960, used and mint collection/balance on album pages/stockpage, from early issues, several better issues like Michel nos. 165/174, 175/179, 184/191, 215/226, good range of MNH multiples, in addition some Italy from Kingdom. (S)	☉/ **/ *	300,-

Lot			Start
P 7883	1877-1935, Sammlung auf Albenblättern, ungebraucht, teils gestempelt, mit vielen guten Ausgaben, u.a. Nr. 145-162, 175-179, 184-191, 192-197, 215-226 etc., meist in prachtvoller Erhaltung. Aus der "Taurusstein"-Sammlung. (M)		300,-
7884	1923-1947, Lot von 3 postfrischen Ausgaben, Nr. 99, 215-226, 379-386, Mi 610,- (T)	**	80,-
W 7885	1945/1961 stock with many better issues on stockcards. Comprises multiples of Block 4 A+B, airmail stamps MiNr. 500 and 696, MiNr. 700 with miniature sheets and more. Very high cat. value please view carefully (S)	**	650,-
W 7886	1960/1995 appr. big stock with several hundred densely packed stockcards and some lose souvenir sheets (K)	**	300,-
San Marino - Ganzsachen			
W 7887	1882/1989, collection of 58 unused stationeries, comprising cards, letter cards, lettersheets and parcel despatch form; main value in early postal cards with good section 1921/1924 revaluation overprints. (M)	GA	60,-
Schweden <i>see also 8140</i>			
W 7888	1855/1959, schöne Sammlung in zwei Einsteckbüchern in gestempelter Erhaltung, vieles dabei mit sauberen Entwertungen, zahlreichen Typen und Varianten sowie Dubletten, dazu guter Teil Dienstmarken. Interessanter Grundstock, bestens zur Fortführung geeignet. (A2)	⊙	400,-
W 7889	1855/1973, fast ausschließlich gestempelte Sammlung im Vordruckalbum in überwiegend guter Erhaltung, bis 1960 mit einigen Lücken, vor 1900 mit gesuchten Werten. Unberührte Kollektion mit hohem Katalogwert(n.A.d.E. ca. 5.000,- € Michel). (A)	⊙	400,-
P 7890	1855/1985 (approx.), interesting and well-stocked collection with beautiful classic part in mostly cancelled condition in three albums and a box, including MiNo. 1 to 24, 9 on cover, 26, 106 etc., partly multiple or also with variants, plus former auction lots, service, postage and local post stamps, furthermore numerous covers and postal stationery are included with better frankings, usages, destinations, ship, air, railway, military and censored mail. A highly recommended and exciting object with potential, a viewing will convince you. (K)	⊙/ */ ✉/ GA	2.200,-
W 7891	1855-1912, Sammlung auf Albenblättern, mit Erstaussgaben, u.a. Nr. 1, 3, 4 (2) etc., wie üblich in unterschiedlicher Erhaltung. Aus der "Taurusstein"-Sammlung. (M)		400,-
P 7892	1855-1990s, Advanced collection on SWEDEN starting from a complete set of 3-24 SKILLING BANCO 1855 classics, all accompanied by certificates. Comprising all issues from the 19th throughout the 20th century including semiclastic overprints etc and lots of perf varieties. Also plenty of booklets COD, and starting from the 1980s also MNH definitives/commemoratives. Face value of MNH stamps is a nice kick-back on your bid investment for the classics! Very recommendable. (A)	⊙/ **	1.000,-
W 7893	1872-1970 (c.) More than 800 mint and used stamps in a stockbook, from 1872 Numerals to semi-modern plus 'back of the book'. (A)	⊙/ */ **	50,-
W 7894	1880/1939, assortment of 44 used stationeries/covers/cards, incl. uprated, etc. (T)	GA/ Ak/ ✉	200,-
W 7895	1890/1945 (ca.), interesting accumulation of hundreds of old stationeries, picture postcards and letters in two boxes concentrating of the cancellations by cities, ferry Sassnitz - Trelleborg, special cancellations, incoming mail, good part military mail and local post (Stockholm, Göteborg, also with stamps). A treasure trove for the postal history expert. (K)	✉/ ⊙/ Ak	600,-
W 7896	1940, 2 censored fieldpost-letters from Hälsingborg with nice multiple franking to the swedish volunteer first Lieutenant M. Rahlenbeck (Fp.No. 38922), 15 C on top with tooth-faults. (T)	✉	100,-
7897	1940/45, Bestand von ca. 100 Belegen aus dem Postverkehr von Schweden nach Dänemark mit dt. OKW-Zensuren, dabei Luftpost, Eilboten, dekorative Firmenpost, Devisenkontrolle und Drucksachen. (S)	✉	80,-
7898	1960/85, postfrische Sammlung in zwei Borek-Alben, zusätzlich noch mit Markenheftchen, Zusammendrucken und Ganzsachen aufgelockert. (A2)	**/ GA	Gebot
Schweden - Militärpostmarken			
W 7899	1930-43: 15 covers bearing Military stamps, all but one with stamps in blue of various issues, one with a gree stamp and one with mixed franking. (T)	✉	60,-
7900	1942-1944, Small balance of Swedish fieldpost covers with different types of Admission and Return stamps "Svarsmärke" (M)	✉	60,-
Schweden - Privatpost / Stadtpost			
W 7901	1900/1946 (ca.), assortment of 54 covers/cards, mainly 1945 commemorative covers. (T)	✉/ GA	140,-

Schweden - Ganzsachen

W 7902	1872/2009. Specialized collection of near to 720 postal stationery cards, letter cards, envelopes from No.1 with types, colour shades, varieties, print data etc., all used, cards to foreign countries like Belgium, Germany, Austria etc. , also with double reply-cards, some registered-, express-, c.o.d-, airmail-cards, official cards, fieldpost, private post cards (S)	GA	500,-
W 7903	1928/1932, lot of three commercially used postal cards to Germany: double card P48 uprated by airmail and redirected (reply part unused), pictorial card P54 pictures "Skyskrapor Stockholm" and "Leksands Kyrka Dalarne". All with comprehensive message. (T)	GA	60,-

Schweden - Stempel

W 7904	1945/1955, collection of apprx. 250 covers/cards all bearing special event postmarks, incl. attractive thematics, vignettes, etc. (S)	✉	150,-
--------	---	---	-------

Schweiz - Vorphila

P 7905	1847/1874, Eingehende Transatlantikbriefe aus den USA, Partie von 26 Briefen bezahlt/unbezahlt/teilbezahlt, sechs frankiert, sonst markenlos, je mit ausführlicher Beschreibung bezüglich Porto und Transportweg. (S)	✉/ GA	800,-
--------	---	-------	-------

Schweiz

see also 6621, 7303

P 7906	1843-1910, Sammlung auf Albenblättern, in allen Erhaltungen, mit Spitzenwerten, u.a. Zürich Nr. 2 (2) ein Exemplar mit Attest-Kopie von der Weid, Winterthur Nr. 4 mit Attest-Kopie Kimmel sowie Bundespost Nr. 6I mit Foto-Befund (Kopie) Abt BPP etc., wie üblich in unterschiedlicher Qualität. Aus der "Taurusstein"-Sammlung. (M)		500,-
W 7907	1843-2005, Sammlung in 3 Vordruck-Alben, gestempelt, dabei einige bessere Kantonal-Ausgaben, Schweiz mit guten Blöcken, u.a. Naba-Block auf R-Beleg, alle weiteren Blöcke, ab 1945 mit den besseren Sätzen, u.a. PAX sowie Blöcke, anfangs unterschiedlich, später in prachtvoller Erhaltung. Aus der "Taurusstein"-Sammlung. (A3)		500,-
7908	1849-1980 ca., gestempelte Generalsammlung Schweiz im Einsteckbuch, dabei streckenweise gut brauchbare Klassik- und Semiklassik-Werte ... und naturgemäß Anteil Dubletten. Lädt ein zur Zähnungsbestimmung und Abartensuche! (S)	⊙	300,-
W 7909	1850/1910 (ca.), nette Partie mit vier ausgesuchten Rayons MiNr. 8II (2), 9II und 12, ferner einige Belege und Hotelpostmarken. (T)	⊙/ ✉/ */ (*)	150,-
W 7910 •	1850-1880: Kollektion von 24 Marken der Ausgaben Rayon I hellblau, 12 Strubel und 11 Sitzende Helvetia sowie 5 Briefen, dabei v.a. mit vielen besseren Stabstempeln, auch eine 5 Rp. Strubel mit blauem Ortsstempel und viele weitere, interessante Details wie Drucke, Farben, auch Klischeefehler wie "Komet" etc., teils geprüft bzw. mit Befund. (M)	⊙/ ✉	200,-
7911	1850-1923, kleine Sammlung gestempelt im Steckbuch, dabei einige Rayon-Marken (A)		100,-
W 7912	1850-1960 Kleine, aber interessante Sammlung ab Rayon II und Strubel, ganz überwiegend gestempelt, nach ca. 1945 teils postfrisch, dabei auch einige Ergänzungen wie ein Strubelbrief oder zentr. gest. 4er-Blocks Tellknabe. (A)	⊙/ */ **/ ✉	100,-
W 7913	1850-1970 Überwiegend gestempelte Sammlung ab Rayon I-III (Marken davor leider nicht original), mit einigen Strubel, Sitzende und Stehende Helvetia, Pro Juv. und Flugpostmarken, wenige Blocks, und etwas Porto und Ämter. (A)	⊙/ */ ✉	200,-
P 7914	1850-1975 Umfangreiche Sammlung in zwei Vordruckalben, ab einer Ortspost, 10 Rayonmarken, 34 Strubel + ein Brief, diverse Stehende (z.B. 5 Rp. mit Doppelprägung), Ziffern (u.a. Satz auf weißem Papier), Stehende und UPU, meist gestempelt, danach dann teils gestempelt, teils postfrisch/ungebraucht u.a. mit Pro Juv.-Vorläufern (**/*), Blocks ab Bl. 1 und Großbogen 1936 (meist postfrisch), besseren Flugpostmarken etc., und ab 1945 zunehmend postfrisch, dazu einige Ausgaben Dienstmarken (auch Ämter), Porto- und Portofreiheitsmarken, Telegraphenmarken und -gedenklatt sowie Zusammendrucke. Eine gute Kollektion auch wenn die Erhaltung unterschiedlich ausfällt. (A2)	⊙/ */ **	2.000,-
W 7915	1850-1976, Sammlung gestempelt im Vordruck-Album, fast vollständig, mit guten Einzelwerten, Sätzen bzw. Blöcken, unterschiedliche Erhaltung (A)		800,-
W 7916	1850-1980, postfrisch, ungebraucht und gestempelt angelegter Bestand in 10 Alben im großen Karton. Dabei ein guter Teil Rayon I - III, etwas postfrische Frankaturware, sowie z.T. bessere Marken wie z.B. Block 1 postfrisch. (K)	**/ */ ⊙	500,-
W 7917	1850-1997 Feine Grundstocksammlung ab Rayon II auf Briefvorderseite (T. 37, E-LU mit spät verwendetem "P.P.", sign. Kimmel BPP), dabei einige Strubel (unterschiedl. Erhaltung), Sitzende und Stehende, diverse Blocks auf Brief bzw. FDC, bessere Marken (Flugpost, Pro Juv.), viele komplette Sätze (teils mehrfach), Portomarken etc. (A)	⊙	150,-

P 7918	1850-2000, gestempelt angelegte, dreibändige Sammlung ab KANTONALPOST (Waadt), Poste Locale, RAYON I-II-III, Strubeli usw., bis in die Semiklassik durchweg gut besetzt, streckenweise sehr differenziert und spezialisiert gesammelt, vieles kompetent geprüft/attestiert (Renggli, von der Weid usw.). Block 1 postfrisch, sowie nachfolgende Ausgaben der 1930er/1940er Jahre postfrisch und/oder gestempelt, teils auch in beiden Erhaltungen. Sammlung ab ca. 1960 postfrisch fortgeführt, mit dementsprechend hohem SFr Nominale-Anteil für schnelle Wiederverwertung! Einschließlich Ämter-Ausgaben usw. In der Anlage noch eine prall gefüllte Schachtel nicht einsortierter Auktionskäufe, durchweg Klassik und Semiklassik, wiederum vieles attestiert, alle Stücke noch auf ihren ursprünglichen Loskarten. In Summe ein wirklich großartiger Fundus für Schweiz-Liebhaber mit sehr, sehr viel Potential! (K)	⊙/ **	2.000,-
P 7919	1850-2000, Sammlung in 4 Steckbüchern, anfangs gemischt, aber in der Regel zweigleisig angelegt, u.a. PAX, Bl. 1 (2), 2 (2) davon der gestempelte mit Foto-Befund Liniger, weitere Blocks sowie Pro Patria und Pro Juventute ab Beginn, anfangs einige Ausgaben etwas unterschiedlich, sonst in prachtvoller Erhaltung (S)		750,-
7920	1850-2000. Postfrischer, ungebrauchter und gestempelter Bestand an Rest- und Teilsammlungen im großen Karton. Streckenweise noch gut besetzt mit auch postfrischer Franken-Nominale. (K)		300,-
W 7921	1850-2002 Überwiegend sauber gestempelte Sammlung im dicken Einsteckbuch, ab Rayon I hellblau mit 3 Strubel plus 15 Rp. auf Brief, einigen Marken der Ausgaben bis 1908, danach dann u.a. mit Pro Juv., Flugpost, PAX 3 Fr. und 5 Fr. etc. Eine saubere Grundstocksammlungen mit Dubletten, sicher auch interessant bzgl. Plattenfehlern und Abarten! (Mi. n.A.d.E. ca. 4800,- €) (A)	⊙	250,-
7922	1850-2013. Postfrische, ungebrauchte und gestempelt geführte Sammlung in Steckalben. Meist getrennt geführt ab gut besetztem Teil Klassik. Daneben auch umfangreicher Bestand postfrischer Franken-Nominale enthalten. (K)	**/ */ ⊙	500,-
W 7923	1851/2006, umfangreicher Posten eines alten Sammlers mit vielen Belegen, dabei interessante EF, MeF, MiF, mit interessanten Stücken, Schwerpunkt nach 1960 (K)	✉/ GA	150,-
W 7924	1854/1960, postfrischer und gestempelter Sammlungsbestand in zwei Steckbüchern, dabei Blocks 1/16 postfrisch, usw. (A2)	**/ ⊙/ *	300,-
P 7925	1854/1998, umfangreiche gestempelte Sammlung im dicken Steckbuch, ab Strubel teils spezialisiert, Sitzende/Stehende Helvetia, die Ausgaben ab 1907 gut gesammelt, Blocks ab Block 1, Flugpost mit besseren, Pro Juventute und Pro Patria, PAX, einiges mit Attest, nur vereinzelt ohne Bewertung. Vorab enthält die Sammlung einige "im Prinzip teure" Kantonsals, die wir in ihrer Gesamtheit aber nicht für gut erachten und deshalb auch nicht bewertet haben. Ein interessantes und chancenreiches Los, besichtigen! (A)	⊙	800,-
W 7926 •	1854/2003, 2 Einsteckalben mit Sammlung und Dubletten. Eng gesteckt und teils detailliert beschriftet. Günstig gerechnet, da anscheinend nichts geprüft wurde. Bitte genau ansehen (A2)	⊙	600,-
W 7927	1854/2011, gestempelter Sammlungsposten in div. Alben, dabei einige Strubel, Sitzende/Stehende Helvetia (einige Ausgaben zuvor blieben unbewertet), etliche Blocks mit besseren Stücken, auch ein schöner Teil Neuheiten und einige Zusammendrucke. Hoher Katalogwert und Fundgrube! (K)	⊙	150,-
W 7928	1854-1979, umfangreiche Sammlung gestempelt in 6 Bänden, Markenteil anfangs sehr stark nach Zähnungen spezialisiert, ansonsten mit zahlreichen Blöcken beginnend mit NABA-Block, spätere mehrfach, PAX Satz gestempelt, dazu eine Fülle von Belegen, teils bessere, auch Ganzsachen, im Anhang noch Portomarken und Internationale Organisation, anfangs unterschiedlich, sonst durchaus in ordentlicher Erhaltung (K)		1.500,-
W 7929	1854-1980 Gestempelte Sammlung im Behrens-Vordruckalbum, beginnend mit drei Rayonmarken und einigen schönen Strubel von 2 Rp. bis 1 Fr., danach dann über weite Strecken komplett mit augenscheinlich allen Blockausgaben ab NABA '34 (diverse Atteste/Befunde), PAX-Satz etc., in ganz überwiegend guter Qualität. Dazu noch einige Briefe, Ansichtskarten, Ganzsachen und Nachportobelege. (A)	⊙	800,-
W 7930	1854-1996 Sammlung in gemischter Erhaltung (meist gestempelt, teils postfrisch/ungebraucht) plus wenige Belege in zwei Alben, beginnend mit 16 Strubel, einigen Marken der folgenden Ausgaben bis 3 Fr., ab 1908 mit den meisten Ausgaben, zusätzlich Blocks, Pro Juvente, Pro Patria und Pro Aero, über weite Strecken komplett (Mi. n.A.d.E. über 12.000,- €) (K)	⊙/ */ **	650,-
W 7931	1854-2012: Feine, gestempelte Sammlung in zwei Vordruckalben, ab 5 Strubelmarken, mit einigen Marken vor 1900 (u.a. Sitzende Helvetia 2 Rp. rötlichbraun, auch Portomarken, Stehende u.a.), danach dann, bis auf die Spitzen, über weite Strecken gut besetzt (einige Blocks ab 1936), bis hin zu modernen Ausgaben (viele mit ET-Vollstempel). Dazu 6 Steckbücher mit Dubletten und Ergänzungen (ab 1862) inkl. etwas Liechtenstein. (Mi. n.A.d.E. ca. 12.000,- €) (K)	⊙/ */ **/ ✉	400,-
W 7932	1854-61 STRUBEL: 17 Briefe mit Einzelfrankaturen, von 5 Rp. bis 40 Rp., vom späten Münchner bis zum späten Berner Druck, dabei z.B. 5 Briefe bzw. NN-Streifband mit 15 Rp. (auch dünnes Papier, und eine Marke mit zwei Seidenfäden, eine Zu. 24B mit Attest), 20 Rp. mit blauer Luzerner Raute, bis zu 40 Rp. auf Brief nach Würtemberg. Die Marken sind meist gut geschnitten (nur fünf Marken etwas angeschnitten), farbfrisch und gut erhalten auf ebensolchen Briefen, teils signiert. (M) 13-19	⊙/ ✉	250,-
W 7933	1854-61 STRUBEL: 57 gebrauchte Strubel von 2 Rp. bis 1 Fr., von späten Münchner bis zu späten Berner Druckperioden, in etwas unterschiedlicher, meist jedoch guter Erhaltung. (T)	⊙	600,-

Lot		Start
W 7934	1854-62 STRUBEL: Kollektion von 80 gebrauchten Marken, von 2 Rp. bis 1 Fr., vom Münchner bis zum späten Berner Druck, mit klaren Farbnuancen, viele verschiedene Entwertungen, auch dünnes 'Seiden'papier, Klischeefehler oder Abarten etc., in etwas unterschiedlicher Erhaltung von fehlerhaft bis sehr gut. Zwei Atteste und zwei Befundzettel von Urs Hermann sowie zwei weitere Befunde, und einige Marken signiert. (M) 13-19	◎/ △ 600,-
W 7935	1854-62 STRUBEL: Spezialsammlung von 35 ausgesuchten, gestempelten Marken, u.a. mit komplettem Satz vom 1. Münchner Druck, die weiteren Druckperioden auch mit Satz auf 'Seidenpapier' bis hin zu beiden 1 Fr., in ausgesuchter, ganz überwiegend überdurchschnittlicher Erhaltung. Dazu ein Brief mit 15 Rp. sowie 10 gestempelten 'Dubletten'. Eine saubere Qualitätssammlung. Viele Marken signiert und 17 Atteste/Befunde. (M) 13-19	◎ 1.200,-
W 7936	1855/1863, Lot mit 28 Strubel-Belegen mit interessanten Stücken, dabei Chargé, Nachnahmen und Ausland (S)	☒ 200,-
W 7937	1857/1987, Partie von 24 Briefen und Karten, dabei Zusammendrucke, Einschreiben, Wert, Luftpost, Ganzsachen mit Zusatzfrankatur, Nachporto, gute Frankaturen Pro Patria und Pro Juventute der 50er-Jahre. Ein nettes Los! (T)	☒/ GA 60,-
W 7938	1860er-1940er Jahre (meist): Rund 40 interessante Briefe und Karten, dabei diverse Briefe (+ Inhalt) Kriegsgefangenenpost von 1918 aus dem Lager Heiden nach Metz inkl. Charge- und Expresspost, bessere Destinationen wie Palästina, etwa ein Duzend Belege mit schweiz. Nachportomarken und vieles mehr. (S)	☒ 100,-
W 7939	1862/1984, meist postfrischer/ungebrauchter, teils gestempelter Sammlungsposten auf Steckseiten, dabei Blocks ab Block 1, PAX-Serie, ein wenig Nominale, usw. (S)	**/ */ ◎/ (*) 300,-
W 7940	1862-1881 Sitzende Helvetia: Partie mit über 70 gestempelten Marken aller Wertstufen, dabei z.B. 6x 40 Rp. (drei grüne und drei graue), 3x 60 Rp., 7x 1 Fr. u.a., in etwas unterschiedl. Erhaltung. Dazu noch über 100 ungebrauchte bzw. postfrische Marken, auch 50 Rp. und 10x 1 Fr. auf weißem Papier, sonst Faserpapier inkl. 4er-Blocks. (M) ex 20/44	◎/ */ ** 220,-
W 7941 •	1862-81 'Sitzende Helvetia': Partie mit 11 gestempelten Marken und 9 Briefen, dabei Abarten und Plattenfehler, 30 Rp. blau bzw. ultramarin und eine 50 Rp. auf Faserpapier (ungeprüft, helle Stelle), sowie Briefe u.a. mit 3x 20 Rp. orange nach Mailand, Charge-Brief inland (und retour), 20 Rp. und 30 Rp. rot auf Brief nach Wien sowie EF 50 Rp. auf Brief Genf-New York. Dazu ein 3er-Streifen 25 Rp. Faserpapier Die Erhaltung ist etwas unterschiedlich, meist jedoch gut. (M)	◎/ ☒ 130,-
W 7942	1862-81 Sitzende Helvetia: Überkomplette Sätze auf weißem Papier inkl. Farbnuancen wie 2 Rp. (rötlichbraun), bis zu einer zusätzlichen 50 Rp. mit Perfin, fast alle sehr sauber gestempelt und in guter Erhaltung. Dazu ein Satz von sieben Werten auf Faserpapier, ohne 5 Rp. und 1 Fr., sonst komplett, mit 15 Rp. (sehr gute Erh., Attest Urs Hermann), 40 Rp. (3 kurze Zähne sonst gut, Attest Rellstab) und 50 Rp. (gute Erh., Befund Abt). Insgesamt 29 gestempelte Marken. (Mi. ca. 4800,- €) (T) ex 20/43	◎ 400,-
W 7943	1863/2006, werthaltige Sammlung in mehreren Alben, Teil 1 gestempelt ca. 1900 - 2004 mit guten Blocks, Bl. 1, 2, 5 jeweils geprüft, Teil 2 postfrisch/ungebraucht 1863 - 2006 erneut mit Bl. 1, 5 und augenscheinlich allen weiteren Blocks, dazu bessere Marken wie PAX-Satz ** mit Attest, gute Pro Juventute Werte sowie NOMINALE bis 2006 und ein paar FDC-Alben. (K)	**/ ◎/ */ FDC 800,-
W 7944	1869/1939, 6 interessante Belege, dabei Sitzende Helvetia 10 C im Viererblock auf R-Brief, 2 Karten mit Portomarken (1 x Eingangspost aus Argentinien), Meldeflug Genf 1939 etc. (T)	☒ 100,-
W 7945	1870/1972, nette Partie von ca. 176 Briefen und Karten, dabei zahlreiche gebrauchte und ungebrauchte Ganzsachen, insbesondere Auslandsverwendungen und Bildganzsachen, Bahnpoststempel, Zensur, Nachporto, usw. (S)	GA/ ☒ 250,-
W 7946	1870/2000 (ca.), Partie von ca. 330 Belegen mit Schwerpunkt ab 40er-/50er-Jahre, dabei gute Frankaturen Pro Patria und Pro Juventute, Flugpost, usw. (K)	☒ 250,-
W 7947	1870/2011, umfangreicher Posten eines alten Sammlers mit hunderten von Belegen, dabei interessante EF, MeF, MiF, zusätzlich Dienstpost, Ämter, Zensurpost usw., mit dabei auch etwas Campione und Liechtenstein (K)	☒/ GA 300,-
W 7948 •	1870er-2000er Jahre: Rund 40 Briefe, Postkarten und Ganzsachen, dabei auch Ansichtskarten, Privatganzsachen, bessere Frankaturen, Paketkarten und andere mehr. (M)	☒/ GA/ Ak 130,-
W 7949	1876/1923, nette Partie von 14 Belegen, dabei L1-Nebienstempel, farbige Vignette "VILLAGE SUISSE PARIS 1900" (Weltausstellung), etc. (T)	☒ Gebot
W 7950	1879/1907, Lot von neun Postanweisungen, meist mit Frankaturen Ziffer/Sitzende/Stehende Helvetia. (T)	☒ 80,-
W 7951	1880/1980, Posten mit über 150 Nachporto-Beleg taxiert mit den verschiedenen Nachportoausgaben, mit Freimarken als Nachporto verwendet oder nur mit Nachporto-Vermerken (S)	☒/ GA 300,-
W 7952	1880/2001, (ca.), thematische Sammlungen in 9 Alben, dabei BALLONPOST 1966/90, Automobile Postbüros, Jean Tingely, ATM Basler Taube sowie weitere Belege und ein paar ältere Stücke, dazu 2x Maximumkarte zur Fußball-WM 1954. (K)	☒ 100,-
7953	1880-1930, Partie von Briefen bzw. vielen Ganzsachen, meist Bedarf (S)	GA/ ☒ 160,-

W 7954	1881-1944, umfangreiche fast ausschließlich postfrische Sammlung im Vordruck-Album, ab 1913 in den Hauptnummern anscheinend vollständig, einige verschiedene Papiersorten, im Anhang noch Industrielle Kriegswirtschaft Nr. 1-8I und II, Mi ca 1500,- (A)		1.500,-
W 7955	1882/1906 'Kreuz & Wertziffer': Kollektion von 21 Marken der verschiedenen Ausgaben auf Faserpapier, dabei sechs Werte (2 Rp. bis 15 Rp. gelb) mit breitem Kz., 9 Werte mit schmalem Kz. inkl. Farbnuancen der 15 Rp. sowie Satz (6 Werte) auf Wasserzeichenpapier, fast alle Marken postfrisch (zwei 10 Rp. und eine 15 Rp. min. Haftspuren), farbfrisch und in guter/sehr guter Erhaltung. Eine Befundkopie für Zu. 62Ac. (SBK ca. 3000,- Fr.) (T) 50-57 + 82-87	**/ *	300,-
W 7956	1882/1906 'Ziffern': Kollektion von 27 ungebrauchten bzw. postfrischen Marken aller Wertstufen, dabei die Ausgabe 1882 u.a. mit 15 Rp. gelb und zwei 15 Rp. lila, auch Marken mit breitem Kontrollzeichen sowie Farbnuancen, meist sauber ungebraucht, wenige Marken (2, 3 und 12 Rp.) ohne Gummi, sowie je zwei Marken der sechs Werte der Ausgabe 1906 (Wasserzeichen), meist postfrisch, eine 15 Rp. etwas fleckig, sonst ganz überwiegend in guter Erhaltung. (Mi. min. 800,- €) (T) 50-57, 82-87	**/ */ (*)	80,-
W 7957 •	1882-1908 Kollektion von rund 120 Marken Stehende Helvetia von 20 Rp. bis 3 Fr. inkl. einigen ungebrauchten Marken und Einheiten, 8 Briefen, Karten und Ansichtskarten mit Frankaturen 'Ziffern' sowie 5 gestempelten UPU-Marken 10 Rp. von der nachgrvierten Platte (Zu. 78C) (M)	⊙/ */ **/ ✉	160,-
W 7958	1882-1908 Lot mit 160 Marken 'Stehende Helvetia', mehr als 60 'Ziffern' und 48 Marken UPU 1900, alle gestempelt, in etwas unterschiedlicher, meist jedoch guter Erhaltung. (M)	⊙	220,-
W 7959	1882-1908 Stehende Helvetia: Sammlung von 58 gestempelten Marken der verschiedenen Papiere, Zähnungen und Wertstufen, fast alle verschieden, dabei z.B. kompletter Satz 1888-89 in Zhg. 9¼:9¼, 30 Rp. "HELVETTA" (76 C II, Attest Hermann), 40 Rp. von 1907 in Zhg. 11½:11 (Mi. 77C, Befund Eichele), beide 3 Fr. von 1906-07, 30 Rp. auf Faserpapier in Zhg. 11½:11 (Befund Marchand), bis zu zwei 3 Fr. auf Faserpapier, und andere, auch bessere Marken. Die Erhaltung ist ganz überwiegend tadellos, nur hier und da Einschränkungen (u.a. 50 Rp. blau in weiter Zähnung mit heller Stelle). (Mi. ca. 3500,- €) (T) ex 58/94	⊙	300,-
7960	1882-2010, Lagerbuch in zwei Steckbüchern, postfrisch und gestempelt, der Wert liegt in der Nominale, dabei Kleinbogen und Markenheftchen (A2)		300,-
W 7961	1905/1974, Sammlung von 45 (oft kleinformatigen) Briefen mit zugehörigen Glückwunschkarten, ein nettes Los! (A)	✉	50,-
W 7962	1905-08 Stehende Helvetia: Kollektion von 29 ungebrauchten bzw. postfrischen Marken auf Papier mit Wasserzeichen, meist verschiedene Zähnungen, Farbnuancen und Papiere (weißes bzw. Faserpapier), von 20 Rp. bis 3 Fr., dabei z.B. auf weißem Papier eine 30 Rp. mit PF "HELVETTA" (sign.), zweimal 40 Rp. in Zhg. 11½:11 (einmal sign.), beide 1 Fr., drei 3 Fr. (ein Befund) sowie 25 Rp. in Zhg. 11¼ u.a., und auf Faserpapier u.a. mit 30 Rp. in Zhg. 11½:11 bis hin zur 3 Fr. postfrisch (Befund). Wenige Marken mit kleinen Fehlern wie kurzen Zähnen u.a., meist jedoch gute Erhaltung. (Mi. min. 3000,- €) (T) ex 74/94	*/ **	400,-
W 7963 •	1908-45 Lot mit mehr als 100 gebrauchten Marken ab Ziffern, alle mit ausgesuchten Vollstempeln, ein gebrauchter Pro Juv.-Vorläufer deutsch, eine 10 Rp. von 1936 mit klarer Doppelprägung, drei Blocks und Blockmarken (inkl. Pro Juv. 1941), ein PAX-Satz (ohne Gummi) sowie ungebrauchte Sätze "IKW" ungebraucht und 14 gebrauchte Marken (ungeprüft). (T)	⊙/ */ **/ (*)	160,-
W 7964	1909/2001, Partie von ca. 160 Belegen, davon ca. 70 Stück mit Porto- und Portofreiheitsmarken sowie ca. 90 gebrauchte und ungebrauchte Aerogramme. (S)	✉/ GA	120,-
7965 •	1910/1964, umfangreiche Briefe- und Ganzsachensammlung auf blankoblättern montiert in 5 dicken Leuchtturm Klemmbindern. Dabei auch bessere Marken und Blocks gesehen, u.a. Mi. 142,178, Block 3, dabei auch R-Brief mit So. R-Zettel 1939 weitere R- und Eilbriefe, Luftpost, Ballonpost, Helikopterpost, Pro Juvente und Pro Patria Belege und FDCs, Fahnenstempel, SST, Tax Belege und vieles mehr, insgesamt ca. 500 Belege, ansehen (K)	✉/ GA	450,-
W 7966	1910-1920er Jahre (meist) - FLUGPOST: Kollektion von 38 Ansichtskarten zu schweiz. Flugtagen, Sonderflügen, auch Karten der Nationalen Flugspende etc., mit etlichen besseren Karten wie z.B. "Flug über die Alpen Brig-Mailand 1910", augenscheinlich alle verschieden, teils gebraucht, teils ungebraucht. (T)	Ak	800,-
W 7967 •	1910er-70er Jahre: Rund 90 Belege aller Art mit vielen schönen Frankaturen (z.B. 4er-Blocks, Satzbriefe Pro Juv. und Pro Patria, auch Blocks wie Basler Taube von 1945), Stempeln, Express und Charge etc., einige Bundesfeierkarten inkl. 20 Rp. von 1927 und vieles mehr. (S)	✉/ GA	160,-
W 7968 •	1911 Kollektion von 31 verschiedenen Ansichtskarten "Schweizertrachten", alle adressiert nach Buenos Aires und frankiert (meist bildseitig) mit 10 Rp. und entwertet mit Rasierklingenstempel "LAUSANNE 16.IX.11", in guter Erhaltung. (T)	Ak	80,-
W 7969	1912/2007, PRO JUVENTUTE/PRO PATRIA, umfangreicher Posten mit hunderten von Belegen, dabei interessante EF, MeF, MiF, Sonderverwendungen, FDC usw. (K)	✉	400,-
W 7970	1912/2024, umfangreiche Belege-Sammlung in elf Leuchtturm-Briefalben, dabei einige bessere Stücke der 30er- bis 50er-Jahre wie Blocks, MiNr. 508/511 FDC (d), 514/517 FDC (i), 613/617 FDC (f), sodann die Schmuck-FDCs bis zu den Neuheiten (nicht häufig zu haben!). (K2)	FDC/ ✉	200,-

Lot		Start
W 7971	1912/62, Lagerbuch in gestempelter Erhaltung, bestückt nur mit den "Pro Juventute"- und "Pro Patria"-Ausgaben. Hoher Katalogwert! (A)	160,-
W 7972	1912-1940 (ca), Sammlung postfrisch, ungebraucht bzw. gebraucht im Album, mit guten Blöcken, u.a. Bl. 1 zweimal, dabei Brief, Bl. 3 Großblock sauber gestempelt, Bl. 5 postfrisch sowie Pro Juventute ab Beginn mit guten Erstaussagen, meist in guter Erhaltung (A)	600,-
W 7973	1913/1939, Partie von zwölf Briefen/Karten zum Thema "Tuberkulose-Bekämpfung/Soziale Wohlfahrt", dabei Bundesfeierkarten, Pro-Juventute-Vorläufer 10 C. grün (frz. Inschrift) auf Karte mit hs. Entwertung, Privat-Ganzsachen und Portofreiheitssendungen mit Absendervordrucken verschiedener Anti-Tuberkulose-Einrichtungen, usw. In dieser Form ein nettes und interessantes Los! (T)	Gebot
W 7974	1914/1974, Lot von 23 Briefen und Karten, dabei gebrauchter Privat-Ganzsachenumschlag "Landesausstellung 1914", interessante Mehrfach- und Massenfrankaturen, Luftpost, Nachporto, usw. (S)	60,-
W 7975	1915/1949, meist gestempelte, teils ungebrauchte Partie mit mittleren und besseren Werten, dabei MiNr. 129 (5), 132 (3), 145, 152, 456, 457 (3), 459 (3), 5331 (3), etc. Mi. über 2.300,- €. (T)	150,-
W 7976 •	1915-1953 FLUGPOST: 28 Briefe und Karten, dabei etliche Erst- und Sonderflüge, frühe Ansichtskarten (auch Zeppelin), bessere Frankaturen und anderes mehr. (S)	130,-
P 7977	1919-1990 (ca.) - FLUGPOST: Umfangreiche Spezialsammlung von über 700 Briefen, Postkarten, Ganzsachen und Ansichtskarten sowie einigen Marken, Vignetten, Flugpostlabels inkl. Heftchen/Tickets und anderes mehr, aufgezogen auf Blättern in drei großen, dicken Alben. Diese großartige Kollektion beinhaltet einen Hauptteil Belege aus der frühen Zeit (1919-1930er Jahre) mit einer Vielzahl von besseren Erstflügen, regelmäßigen Flügen und Sonderflügen oder Schaufliegen, natürlich auch mit vielen guten Frankaturen, Ballonpost, Ansichtskarten wie solche der Schweiz. Flugspende, Militär-/Feldpost, Blockfrankaturen ab NABA 1934 und viele Extras mehr. (K)	12.000,-
W 7978 •	1919-modern FLUGPOST: Feine Kollektion von ca. 180 Briefen und Karten (etwa 60 davon vor 1960 mit guten Frankaturen inkl. 4er-Blocks und div. Frankenwerte, Destinationen wie Thailand etc.) sowie rund 50 Marken ab Vorläufermarke Bern. (S)	400,-
W 7979 •	1920-1963 Flugpost: Lot von 28 Marken ab 30 Rp. mit Propeller-Aufdruck, anfangs meist ungebraucht, später meist postfrisch. (T)	80,-
W 7980 •	1921-1945 Gruppe von 14 ganz überwiegend tadellos postfrischen 4er-Blocks, meist mit Besonderheiten wie Plattenfehler und Abarten, dabei die Zu.-Nr.n 140z, 156, 165, 166z, 200, vier 4er-Blocks ex 201/205, 212, 241, Pro Patria 1z sowie zwei Blocks Soldatenmarken. (T)	240,-
7981 •	1924/1942, kleine Sammlung von 17 Belegen mit Flugpostmarken, davon nur 2 Belege nicht per Luftpost. Dabei bessere, u.a. 3 mal 285 auf Brief, dabei Plattenfehler "gebrochenes Rad", Michel über 300€, ansehen (T)	200,-
W 7982	1924/1954, saubere Sammlung von 35 Flugpost-Belegen, meist Erst- und Sonderflüge, gebrauchte Luftpost-Ganzsachen, Aufdruckmarke "Flugpost Laufen-Zürich 1924", Zeppelinbelege, Pro Juventute-Block 1937, Aarau-Block 1938, usw. Ein attraktives Los in durchgehend sauberer Erhaltung! (S)	400,-
W 7983	1924/1961, saubere Sammlung von ca. 83 Briefen und Karten mit nur mittleren und besseren Stücken, dabei attraktive Frankaturen, Flugpost, 4er-Blocks, bessere FDCs, usw. (S)	400,-
W 7984	1925/1940, Sieben bessere Flugpostbriefe, dabei Einschreiben, erster Postflug Zürich-Stockholm, Swissair-Balkanflug 1934 und Europaflug 1939. Alle Belege sind genau beschrieben. (T)	Gebot
7985	1934/2018, Block-Sammlung mit den Blocks bis 1995 jeweils gestempelt & postfrisch, mit allen guten Blocks ab Nr. 1. Block 2 und 5 gestempelt jeweils mit Altprüfung. Ab 1998 alle Blocks postfrisch mit entsprechender Nominale. (A)	400,-
W 7986 •	1934/63, kleine Sammlung der Blockausgaben Bl. 1 sowie Bl. 3-19 in postfrischer Erhaltung. (T) Bl. 1, 3-19	400,-
7987	1936, Pro Patria-Großblock postfrisch sowie gestempelt "BERN ANNAHME 1.XII.36", der gestempelte Bogen signiert und Attest Liniger, jedoch einige Beanstandungen (etwas wellig, leicht ausgebläht). Mi. 1.470,- €. (M) Block 2 Großblock	100,-
7988 •	1937/63, kleine Sammlung der Blockausgaben Bl. 3-9 sowie 11-19 in postfrischer Erhaltung. (T) Bl. 3-9/11-19	160,-
7989	1938-2010, Sammlung postfrisch und gestempelt in 7 Luxus-Alben inkl. der Nominale, dabei Kleinbogen, Markenheftchen (K)	500,-
W 7990 •	1939 'Landi': Kollektion von 26 Briefen, Karten, Ganzsachen und FDCs mit ca. 120 Marken inkl. 4er-Blocks, Zusammendrucken u.a. (T) 344-355	160,-
W 7991	1939-1961 Kollektion von 36 besseren FDCs, dabei z.B. vier FDCs von der Landesausstellung 1939, divers Blocks (1945-60), PJ und PP, Flugpostmarken etc., bis zu zwei FDCs 'Evangelisten' von 1961. (Mi. ca. 3600,- €) (S)	250,-
W 7992	1949/1964, Partie von 27 Belegen mit Frankaturen Pro Juventute und Pro Patria, meist FDCs. Mi. ca. 1.400,- €. (T)	50,-
W 7993 •	1949-1958 Gruppe von 15 verschiedenen FDCs Freimarken, Pro Juv. und Pro Patria. (T)	80,-

Lot			Start
W 7994 •	1952-1958: Lot mit 19 FDCs, meist verschieden, wenig doppelt. (T)	FDC	80,-
7995	1960/2017, parallel postfrisch und gestempelt geführte Sammlung, in den Hauptnummern jeweils bis auf die postfrischen Evangelisten augenscheinlich komplett (die Jahre 2016/2017 in PTT-Jahressammlungen), zusätzlich einige Extras. (K)	**/ ☉	600,-
7996	1964/2024, postfrischer Bestand in div. Alben/Jahrbüchern, Frankaturwert ca. 6.070,- sFr. (einige wenige ungültige und gestempelte Ausgaben, letztere vor allem bei den Markenheftchen, wurden natürlich nicht mitgerechnet). (K)	**	3.000,-
7997	1965/2009, umfangreicher postfrischer Posten Frankaturware auf Steckkarten, Nominalwert über 1700 Sfr. , zusätzlich Automatenmarken postfr./gest. aus einem Spezial-Abo (unberechnet) (K)	**/ ☉	400,-
7998	1970/2003, posfrische Sammlung in zwei Lindner-Ringbindern, augenscheinlich vollständig. (A2)	**	150,-
7999	1973/2003, meist postfrischer, teils gestempelter Sammlungsposten in zwei kleinen Steckbüchern mit entsprechendem Frankaturwert. (S)	**/ ☉	200,-
8000	1982/1988, sieben Jahreszusammenstellungen mit den postfrischen Ausgaben. (S)	**	100,-
W 8001	1995/2010, umfangreicher Posten "moderne Philatelie" eines alten Schweiz-Sammlers mit fast 400 Sammler-Briefen, dabei interessante EF, attraktive MeF, MiF, meist alles portogerechte Einschreiben, zusätzlich ATM-Belege aus 2007-09 aus einem Spezial-Abo, hoher Einstandpreis, (K)	☒	100,-
8002	2007/2022, (ca.), Swiss Crypto Stamp 2.0 komplette postfrische Serie aus dem Jahr 2022, dazu 3 österreichische Cryptomarken sowie etwas FRANKATURWARE aus Österreich und der Schweiz. (S)	**	100,-
Schweiz - Zusammendrucke			
W 8003 •	1914-1960er: Rund 100 Zusammendrucke aller Art, meist gestempelt, teils ungebraucht bzw. postfrisch. (M)	☉/ */ **	120,-
Schweiz - Automatenmarken			
W 8004	1970er-modern - AUTOMATENMARKEN: Hunderte von Automatenmarken, Marken der Postautomation und Belegen in fünf Alben, ab den ersten Automatenmarken mit zahlreichen Varianten, Abarten etc. (K)	**/ ☉/ ☒/ GA	<i>Gebot</i>
8005 •	1977/1995, selbstgestaltete Sammlung der schweizer Automatenmarken. Enthalten sind Einzelmarken, Briefe und Ganzsachen, meist detailliert typisiert. Insgesamt fast 80 Marken und über 80 Belege, in dieser Art selten, ansehen (A)	**/ ☉/ ☒/ GA	180,-
W 8006	1984/2007, SCHALTERFREISTEMPEL und ATM, großartiger Bestand von (geschätzt) ca. 12.000-15.000 Belegen mit entsprechenden Frankaturen, alles nach den einzeln Ausgaben und Standorten in 32 Schachteln zusammengetragen, große Vielfalt an Kombinationen, Verwendungsformen, usw. Enormer Einstandspreis und Detailwert! (RE1)	☒	400,-
Schweiz - Dienstmarken: Bundesbehörden			
W 8007	1894/1959, vielseitige Partie von ca. 55 Briefen und Karten frankiert mit den verschiedenen Ausgaben, auch Privat-Ganzsachen, interessante Verwendungen, gute Bedarfs-erhaltung. (S)	☒/ GA	150,-
W 8008	1918/1958, vielseitige Partie von ca. 55 Briefen und Karten frankiert mit den verschiedenen Ausgaben, auch Privat-Ganzsachen, interessante Verwendungen, gute Bedarfs-erhaltung. (S)	☒/ GA	150,-
W 8009	1918/1967, Zusammenstellung auf Steckseiten, dabei fünf ungebrauchte Ganzsachen IKW, sonst Bundesbehörden mit div. Auschnitten, auch zwei Franco-Zettel. (M)	☉/ △/ GA	80,-
Schweiz - Ganzsachen			
P 8010	1860er-1960er Jahre: Rund 200 Ganzsachen aller Art, meist gebraucht, von Tübli-Umschlägen bis semi-modern, dabei z.B. diverse gebrauchte Doppelkarten, Überseedestinationen, Charge- und Expresspost, ein ausführlicher Teil Bundesfeierkarten und vieles mehr, in etwas unterschiedl. Erhaltung. (S)	GA	200,-
P 8011	1867-1883 TÜBLI-Umschläge: Kollektion von 36 Umschlägen aller Wertstufen, fast alle gebraucht, dabei u.a. diverse "RL" nach Deutschland, 30 Rp-Umschlag nach Rumänien, auch Charge, Nachtaxierungen, bessere Stempel und vieles mehr, in leicht unterschiedlicher, meist jedoch guter Erhaltung. (T)	GA	150,-
W 8012	1867-modern: Umfangreiche Sammlung von weit über 1000 Ganzsachen der Schweiz in zwei Schuhschachteln, teils ungebraucht, meist gebraucht, ganz überwiegend Postkarten ab 1870 mit vielen Doppelkarten (etliche gebraucht - auch beide Teile), retournierte Antwortkarten, viele ungewöhnliche Verwendungen, Stempel und Destinationen, Bundesfeierkarten, halboffizielle Karten, auch Privatganzsachen, Karten mit Zudruck etc., sowie einige Tübli-Umschläge, wenige Streifbänder, Einzugsmandate und vieles mehr. (K)	GA	800,-
W 8013	1870/2010, sehr umfangreiche Ganzsachensammlung mit hunderten von GA-Karten/Umschlägen meist gebraucht spätere teils auch ungebraucht, dabei besondere Verwendungen, Bundesfeierkarten, Privatganzsachen, Flugpost, Zensurpost usw. (K)	GA	300,-

Lot			Start
W 8014	1870-1970 ca.: Rund 190 Ganzsachen aller Art, meist gebraucht, ab vier Tübli-Umschlägen mit interessanten Verwendungen, Auslandspost (meist Deutschland), Nachnahme, auch Zusatzfrankaturen (inkl. Perfin), bessere Stempel, einige Bundesfeierkarten und einige Privatganzsachen, in etwas unterschiedlicher, meist jedoch guter Erhaltung. (A)	GA	140,-
P 8015	1870er-1910er Jahre ca.: 44 Ganzsachen mit Privatdruckern bzw. Halbamtliche GA, Gelegenheits-GA, mit 24 Ganzsachen 'Suchard' (eine Karte mit Perfin "P S", und 20 andere Zudrucke u.a. vier Tübli-GA mit Zudrucken, eine Karte mit Perfin "KSC" (Koenigsberger, Schimmelburg & Co., Zürich), Zudrucke wie 'Hôtel Belle Vue, Berne' und andere mehr. (T)	GA	200,-
W 8016	1910/1937, saubere Sammlungspartie von 66 ungebrauchten und gebrauchten Bundesfeierkarten. (T)	GA	60,-
Schweiz - Privatganzsachen			
P 8017	1907-1930 Rund 260 Privatganzsachen mit einem, zwei oder drei Wertstempeln, meist ungebraucht, aber auch ein guter Teil gebrauchter Ganzsachen bis zu drei Wertstempeln. (K)	GA	300,-
Schweiz - Stempel <i>see also 6718</i>			
8018	ab ca. 1920 umfangreicher Posten mit tausenden von Briefstücken mit Normalstempeln, Ortsstempeln, Werbestempeln, SST und Maschinenstempeln auf Steckkarten in 8 Kobra-Kassetten (K)	△	100,-
Schweiz - Hotelpost			
W 8019	1864/1870, Partie von 21 Marken mit Rigi-Kulm, Rigi-Scheidegg, Rigi-Kaltbad, Maderaner Tal mit dreimal MiNr. 1, usw. (T)	*/ ⊙/ (*)	150,-
Schweiz - Besonderheiten			
W 8020	1944, Partie der Feldpost-Korrespondenz eines Schweizer Freiwilligen in der Wehrmacht, zunächst 16 Briefe, davon 15 mit Inhalt nach Zürich. Zusätzlich gibt es eine geschriebene, aber nicht abgestempelte (vermutlich eingesteckte) Postkarte und 15 weitere Briefe; insgesamt eine große Menge an schriftlichen Unterlagen eines Mitglieds der Marine-Artillerie-Abteilung 240. Diese Artillerie-Abteilung war am Ärmelkanal bei Wimereux stationiert. Sie wurde von den Alliierten während der Invasion in der Normandie im September 1944 zerstört. Einige der Briefe geben den Standort als "Kanalküste" an, und einer der Standorte wurde von einem Zensor herausgeschnitten. Die Umschläge sind alle zensiert, wie es sich für freiwillige Feldpost gehört - viele mehrfach, wie auch viele der Inhalte. Die Schweizer, die nominell neutral waren, durften nicht in die deutsche Armee eintreten. Laut Michelhandbuch - Feldpost 1937-1945 taten dies jedoch etwa 1000 von ihnen. Feldpostbelege von ihnen sind sehr selten! (S)	☒	250,-
Serbien			
W 8021	1889/1943, lot of six entires, e.g. used money order and parcel despatch form, WWII mail, etc., some postal wear. (T)	☒/ GA	90,-
W 8022	1897/1913, Money orders, three used items. (T)	GA/ ☒	60,-
Serbien - Ganzsachen <i>see also 7622</i>			
W 8023	1875/1913, collection of 51 used stationeries, well arranged on written up album pages, incl. uprated, double cards, etc. (M)	GA	140,-
Slowakei			
W 8024	1919, three money orders from Pozsony, Nagyszombat and Zsolna, all Hungarian forms uprated by Hradcany 25h. ultramarine. (T)	GA/ ☒	50,-
W 8025	1939/1945 ca., comprehensive mint/used collection on leaves in two ring-binders, comprising multiples (blocks of 4), interesting covers/cards and other specialities. Recommended! (A2)	**/ */ ⊙/ △/ ☒/ GA	100,-
Sowjetunion <i>see also 6706, 6715, 6824, 7163, 7861</i>			
W 8026	1923-1940 (ca), Sammlung im Album, in allen Erhaltungen, dabei bessere Einzelwerte bzw. Sätze der 30er Jahre, u.a. Nr.527, Bl. 3 etc., dazu noch Belege sowie gestempelte Einheiten aus der Anfangszeit, teils unterschiedlich, reichhaltige Zusammenstellung (A)		400,-
8027	1945-1991, saubere Sammlung gestempelt in 4 Vordruck-Alben, nach Vordruck ziemlich vollständig, in guter Erhaltung. Aus der "Tanusstein"-Sammlung. (K)		100,-
W 8028	1950/1990 (ca.), balance of apprx. 675 covers/cards, apparently mainly sent to Prague/ Czechoslovakia, showing a nice range of attractive frankings, especially commemoratives. (S)	☒	90,-
Sowjetunion - Ganzsachen <i>see also 7859, 7872</i>			
W 8029	1925/1940 (ca.), assortment of 51 used and unused postal cards, slightly varied condition, comprising e.g. commercially used pictorial cards, uprated, to destinations abroad, advertisement card, etc. (T)	GA	250,-

Lot			Start
W 8030	1941, Pictorial cards 20kop. green "Soviet's Palace" and "Allunion Agriculture Exhibition", lot of 19 unused cards: P164b, P165a/01, P165a/02 (2), P165a/03 (2), P165a/04 (5), P165b/05, P165b/06 (4), P165b/07 (3). Michel 1.550,- €+. (T)	GA	250,-
W 8031	1962/1978, assortment of apprx. 260 used airmail envelopes (to USA, Germany, Australia, Poland, etc.), plus apprx. 70 unused pieces. (S)	GA	180,-
8032	1980's (c.): About 2000 postal stationery picture envelopes used in various Soviet countries incl. Baltic states etc. (K)	GA	600,-
Sowjetunion - Besonderheiten			
8033	1992-1995, accumulation of Overprints on former Soviet stamps and early independent stamps of various former Soviet Republics after declaration of Independence, such as BELARUS, MOLDAVIA, RUSSIA proper, LATVIA, LIETUVA, ESTONIA, KIRGHIZIA, KAZAKHSTAN, USBEKISTAN and others, for instance self-gouverned Regions of Tartastan, Yakutzk, Tuwa, Ulan-Ude, Sachalin, Jewish Birobidjan. All illustrating the complete disruption of the former USSR. In total approx 100 pieces of postal history. (S)	☒	100,-
Spanien - Vorphila			
W 8034	1765/1845, lot of eleven letters to destinations abroad (8) resp. incoming (3), e.g. 1765 letter from Cadiz with two red straight line "Andalucia / la alta" to Belgium, 1773 letter from Cadiz with red straight line "Andalucia / la alta" (different type) to Genova, etc. (T)	☒	70,-
Spanien <i>see also 6710, 7300</i>			
W 8035	1851/1950 (ca.), accumulation of more than 80 interesting covers and stationeries, biggest part censored mail of the 1930s. Additionally stamps from classic issues one sorted by cancellations in a stockbooks. An expert lot! (S)	☒/ GA/ ☉	320,-
Spanien - Zwangszuschlagsmarken			
W 8036	SEGOVIA: 1937, souvenir sheets, lot of 81 pieces showing varieties like imperf, shifted/divided design, partly imperf. Edifil 99 (15), 119 (35) and 120 (31). (T)	**	200,-
Spanien - Ganzsachen			
P 8037	1873 from ca., comprehensive collection with ca.400 mint/used postal stationery cards from classic era onwards to 1940s, comprising reply cards, uprated frankings, foreign mail to various destinations, registered mail, specimen (muestra), varieties & printing errors and other specialities, further included are ca.250 more modern picture postcards and envelopes. Recommended! (S)	GA	300,-
W 8038	1931, Printed-to-order envelopes "Alfons XIII." with surcharge "Republica Espanola", group of ten different unused pieces: 2c. olive-green, 5c. purple, 10c. bluish-green, 15c. bluish-green, 25c. red, 30c. lilac-brown, 40c. slate, 50c. orange, 1pta. grey-black, 4pta. carmine. (T)	GA	400,-
W 8039	1947/2002, collection of 90 air letter sheets unused/c.t.o./used incl. uprated, well sorted throughout and showing a nice range of 22 pieces with meter stamps. (M)	GA	60,-
Triest - Zone B			
W 8040	1948/54, guter Sammlungsteil auf 6 Steckkarten in ungebrauchter, überwiegend aber postfrischer Erhaltung, dabei auch Block 1 in gezählter und ungezählter Variante mit Ausgabentypisch leichten Bügen sowie die Porto- und Zwangszuschlagsmarken. (T) ex 1 - 139	*/ **	150,-
Tschechoslowakei			
W 8041	1918/1945, comprehensive used and mint collection/balance in a stockbook, showing a good section Hradcany issues and following 1920s/1930s, also German occupation WWI incl. four sets of 1939 Overprints. (A)	☉/ **/ */ (*)	250,-
W 8042	1918/1953 ca., interesting mint/used collection on leaves in 3 albums, starting with overprints on austrian stamps, hradcschin until early 1950s, also included are some postal stationeries and further specialities. (K)	**/ */ ☉/ Δ/ GA	100,-
W 8043	1918/1970 (ca.), maily used balance in two stockbooks, comprising especially a good section HRADCANY issues with apprx. 1.500 stamps incl. multiples! (A2)	☉/ */ **	120,-
8044	1918/2000 (ca.), comprehensive used and mint dealer's stock in twelve thick stockbooks, well sorted from Hradcany issues to some modern Czech Republic+Slovakia. (RE1)	☉/ **/ *	500,-
W 8045	1918/74, schöne Sammlung in zwei Bänden mit interessantem Material, dabei auch Typen und Varianten, Blockausgaben, Kleinbogen, Zusammendrucke, Zierfelder, Leerfelder etc. Wir empfehlen Ihnen eine Besichtigung! (A2)	*/ **/ ☉	250,-
W 8046 •	1918-1950's: About 20 covers and postcards, 18 picture postcards, a part collection of blocks of four (mint and used), mint and used stamps on printed pages (1926-50's) and some stamps on old album pages. (K)	☒/ GA/ ☉/ */ ☒	100,-

Lot			Start
8047	1918-1989 Mint and/or used collection on printed pages in two Abria binders, with many issues (stamps, souvenir sheets) plus some se-tenants, gutter pairs, miniature sheets etc., and 'back of the book'. (K)	⊙/ */ **	60,-
8048	1945/91, saubere Sammlung in überwiegend postfrischer Erhaltung in 4 Vordruckalben, dabei auch Blockausgaben, Zierfelder, Zusammendrucke etc. (K)	**/ *	250,-
8049	1945-1978, Sammlung gestempelt im Vordruck-Album, offensichtlich vollständig, in guter Prachterhaltung (A)		100,-
Tschechoslowakei - Ganzsachen			
W 8050	1918/1960 (ca.), collection of appr. 117 unused and used stationeries, incl. overprints, parcel despatch forms, several pictorial cards, etc. (S)	GA	90,-
W 8051	1925, Parcel Depatch Form Hradacany 10h. blue, lot of 14 used pieces to Yugoslavia, each uprated and all but three charged upon arrival by Yugoslavian fiscals. (T) AP4 (1), AP19 (12), AP20	⊠	Gebot
W 8052	1925, Parcel Depatch Form Hradacany 10h. blue, lot of 14 used pieces to Yugoslavia, each uprated and all but two charged upon arrival by Yugoslavian fiscals. (T) AP19 (13), AP20 (1)	⊠	Gebot
W 8053	1935/1950 (ca.), PICTORIAL CARDS, assortment of appr. 125 used and unused cards, well sorted with apparently mainly different pieces. (S)	GA	100,-
Tschechoslowakei - Heimat <i>see also 7694</i>			
W 8054	1854/1960 (ca.), sophisticated balance of appr. 230 covers/cards from a considerable section Austrian period, comprising many interesting pieces, good range of postmarks, stationeries etc. (S)	⊠/ GA	400,-
Türkei <i>see also 7329</i>			
W 8055	1858/1918, used and mint balance on stockpages, well sorted incl. several better stamps noted, e.g. 1858 Private Ship Mail Stamp 4pi. (faults), good range of postmarks, multiples, etc. (M)	⊙/ Δ/ *	400,-
W 8056	1863/1890 (ca.), unused and used balance on album pages, some specialisation, 1863 postage dues five values incl. 2ghr. tete-beche pair, etc. (M)	*/ ⊙/ (*)	100,-
W 8057	1863/1945 (ca.), collection in two stockbooks and on pages from the first Imperial issues on, nicely sorted and documented with many better pieces and duplicates, a bit more unused than used, also some units. Definitives from 1892 on specialized and mostly used. Continues till 1917 overprints. More material on old pages as well as a small collection mint hinged 1939/1945. Rarely offered in such a richness. (K)	⊙/ *	850,-
W 8058	1863-1917 (c.): Specialized collection of mint and used stamps, some on pieces, plus several covers, postcards and postal stationery items, well written up on pages, from first issues, with a lot of better stamps, a wide range of cancellations (most of them identified), the various overprints, and many more, up to 'back of the book'. (A)	⊙/ */ Δ/ ⊠/ GA	800,-
P 8059	1863-2004, umfangreiche Sammlung, in 4 Alben, beginnend mit den Erstaussgaben Nr. 1-4, ansonsten praktisch vollständig, sehr sauber ungebraucht gesammelt, u.a. auch Nr. 245 (2), im Anhang von Dienstmarken, Flugpost Zuschlagsmarken, Wohltätigkeitsmarken, kopfstehende Aufdrucke und vieles mehr, insgesamt in ordentlicher Durchschnittserhaltung, in dieser Vollständigkeit nicht so häufig angeboten (A4)		1.000,-
8060	1889-1916, Lot mit 17 Belegen, Ganzsachenkarten, alle gebraucht, teils mit Zusatzfrankaturen, interessante Stempel (T)	⊠	220,-
W 8061	1901/1915, comprehensive mint and used collection on stockpages, well sorted throughout and comprising especially a good range of Star/Crescent surcharges, many better stamps noted like Michel nos. 99 (2), 129 (2), 149 (2), 153, 173 (2), 174, etc. (M)	⊙/ *	140,-
W 8062	1902/1916, 12 items, including a postal stationery item from 'HALEP' (Aleppo, Syria), a postal stationery envelope from JAFFA with Austro-Hungarian censorship from Budapest to Stuttgart, a registered letter from Pangalti to an officer on the ship "MIDILLI" (formerly the German ship 'Breslau' in Ottoman service) in Stenia, etc. 1902/1916, 12 Belege, mit Ganzsache aus "HALEP" (Aleppo Syrien), GA-Umschlag aus JAFFA mit K.u.K.- Zensur Budapest nach Stuttgart, Einschreibebrief aus Pangalti an einen Offizier auf dem Schiff "MIDILLI" (ehemals deutsches Schiff "Breslau" in osmanischen Diensten) in Stenia etc. (T)	⊠/ GA	100,-
W 8063	1918/1926, lot of nine money orders incl. some Angora surcharges. (T)	⊠	100,-
Türkei - Ganzsachen <i>see also 8141</i>			
P 8064	1869 from ca., comprehensive collection with ca.550 mint/used postal stationeries, comprising postcards and envelopes from classic era onwards, i.a. reply cards, foreign postage due, airmail, censored mail, uprated frankings, various postmarks (negative seals, "lost territories" etc.) and many other specialities. (S)	GA	400,-

Türkei - Stempel*see also 2558, 11427*

P 8065	1868/1898, CRETE, interesting and attractive collection of TURKISH ARAB postmarks of Crete, comprising ca.30 stamps and 8 covers/cards, i.a. arab octogon LASID (RR!), arab hexagon PESKOKEFAL (RRR!), arab negative seal YERAPETRA (RRR!) and further valuable items like two covers from Chania, telegram with bilingual seal from HAGNE etc. Highly recommended postal history source & rarely offered! (M)	⊙/ Δ/ ☒/ GA	400,-
W 8066	1870/1900 (ca.), collection of appr. 400 stamps, all sorted to postmarks with description and illustration. (A)	⊙/ Δ	200,-

Ukraine

W 8067	1918/1919, TRIDENT SURCHARGES, collection of 16 covers/cards, mainly stationeries, in addition one card bearing 1941 private overprint. (M)	GA	650,-
8068	1991-1994, Collection of Ukrainian Overprints on former Soviet stamps, provisional stamps and postal stationery, local Ukrainian overprints etc. after Ukrainian declaration of Independence (Dec 1991), all used on covers, post cards, domestically and internationally, also registered mail, air mail etc., often commercial usage such as family correspondence between Ukraina and abroad (e.g. Germany), totally amounting to approx. 200 pcs. Huge variety of hardly ever seen issues, including overprints from Ukrainian Donezk region and Ukrainian Krim peninsula. Accompanied by specialized handbook/catalogue "Stollberg, A.: Ukraine. Postalische Verhältnisse ...", Magdeburg 1994, 275p (German language). Exceptional opportunity to acquire a challenging collection particularly under the impression of the current Russian war against Ukrainian independence. (K)	☒	300,-

Ungarn*see also 7802*

W 8069	1870/1930 (ca.), kleine Markensammlung auf selbstgestalteten Blättern mit einigen Vorläufern, dazu mehr als 200 Ganzsachen (mit zahlreichen Bildganzsachen). (S)	⊙/ GA	100,-
W 8070	1870-1900 (ca), umfangreiche Partie in 2 dicken Steckbüchern, ab der ersten Ausgabe spezialisiert nach Stempelorten, in großer Stempelvielfalt, teils unterschiedlich (A2)		600,-
W 8071	1871/1935, used and mint collection in an album, showing a nice section of 20 stamps Francis Joseph incl. lithographed 15kr. and 25kr. (2), recess-printed 15kr. (3), 25kr. (2), etc. (M)	⊙/ *	300,-
W 8072	1871/1943 (ca.), used collection on old Hungarian text-form pages with some Franz Josef issues, seems to be complete from 1918/ca. 1940 (needs checking) including souvenir sheets from no. 1, air mail 1933, Zeppelin 1931 etc. Mixed quality, some stain spots. Additionally an accumulation in a stockbooks beginning with several Franz Josef duplicated, definitives by types, perfines etc. and a pile of stationeries and covers. A treasure trove for findings. (K)	⊙/ *	700,-
8073	1919, "MAGYAR / TANACS / KÖZTARSASAG" surcharges on Harvester, MNH holding of some thousand stamps 2f.-25f., almost exclusively within (folded) sheets/large multiples. Interesting playground for the specialist! (S) 266/274	**	80,-
W 8074	1925/1938, FIRST AND SPECIAL FLIGHTS, assortment of 27 covers/cards with attractive frankings, related flight and cachet marks, vignettes, e.g. 29.3.31 Zeppelin Flight, 18.2.1933 "GELRE HA-AAI" special flight Budapest-Oran with signature (only 100 flown), 14.6.34 Boy Scouts Flight, etc. (S)	☒	250,-
8075	1946 Inflation: Six covers (two registered) to Toronto, Canada with high frankings. (T)	☒	100,-
8076 •	1970-1980 ca., Händlerlager-Album mit Anteil postfrischer UNGEZÄHNTER Parallel-Ausgaben, wie sie von der Ungarischen Post seinerzeit vertrieben wurden, entstammt einem kürzlich aufgelösten Briefmarken-Traditionsfachgeschäft in der Fußgängerzone einer süddeutschen Kreisstadt. Auch Motivmarken in großer Vielfalt. (A)	**/ *	Gebot

Ungarn - Ganzsachen

W 8077	1871/1923, Money Orders, lot of 24 used pieces incl. uprated, well sorted from Francis Joseph. (M)	GA	200,-
8078	1896, Millenium Pictorial cards, lot of 127 unused pieces: P19 (73), P20 (3), P21 (51). (S) P19, P20, P21	GA	200,-
8079	1896, Millenium Pictorial cards, lot of 49 used/unused pieces: P19 (38), P20 (3), P21 (8). (T) P19, P20, P21	GA	120,-
W 8080	1898/1899, stationery card 2kr. brown, lot of four commercially used pieces to Switzerland (two uprated), all insufficiently paid and charged upon arrival with Swiss postage dues. (T)	GA	Gebot

Vatikan

W 8081	1929/1936, lot of five entires incl. 1935 Juridical Congress attractive franking on registered cover. (T)	☒	Gebot
W 8082	1929/1949, lot of 6 covers/cards with complete sets, i.a. definitives (Sass. 1/13 + E1/2), Lawyers Congres (Sass.41/46), Catholic Press Exhibition (Sass.47/54) and definitives (Sass.123/31 + E11/12). VF condition. Sass. CV ca.1.600.-€ (T)	☒	120,-
W 8083	1929/2023, complete collection incl. all better issues, provisional series mint hinged, all other issues mint never hinged incl. Lawyers' Congress, airmail issue 1948 as well as the good postage due stamps on grey paper, good stamps with certificate. (K)	**/ *	500,-

Lot			Start
W 8084	1929/38, kleiner, feiner Belege-Posten nur früher Ausgaben ab MiNr. 1, dabei auch MiNr. 1-15 und 67-72 auf FDC, insg. 38 nette Belege mit moderatem Startpreis. (A)	☒	200,-
W 8085	1929-1965, MH / MNH collection incl. good issues like Pope Pius XI, international lawyers congress and more in a preprinted album. (A) 33, 48, 50, 53	*/ **	150,-
W 8086	1929-1968, MH / MNH collection incl. good issues like Pope Pius XI, international lawyers congress, souvenir-sheet 1 and more in a preprinted album. (A) Bl. 1	*/ **	150,-
8087	1929-1990, umfangreiche streckenweise überkomplette Sammlung in zwei Vordruck-Alben, dabei 1934 Provisorien gestempelt Foto-Befund Diena, dazu ein Band Belege, FDC's bzw. lose, Mi ca 3500,- (K)		350,-
8088	1929-1994, FDC-Sammlung, in 2 Ringordnern, beginnend mit Erstaussgaben, u.a. Nr. 1-15, 21-38, 45-50, 67-72, 147-148, 149-160, Bl. 1 etc., in sehr guter Erhaltung, Mi ca 4350,- (A2)	☒	280,-
W 8089	1929-2016, collection in 4 albums, incl. mnh collection 1929-1984 with s/s No. 1 and used collection 1934-1983, furthermore souvenir-sheet collection with all s/s from No. 1 to the year 2016 in mnh condition. (K) Block I	**/ ☉/ *	150,-
W 8090	1935/75, doppelt geführte Teilsammlung im Album mit einigen besseren Ausgaben und Sätzen sowie Block 1 und 2 sowohl postfrisch als auch gestempelt. Gut geeignet zur Fortführung. (A)	**/ ☉	120,-
W 8091	1939/1984, sophisticated balance of approx. 270 covers/cards, comprising e.g. better stationery cards used+unused, commemorative entires (Interregnum/Sede Vacante, Inauguration etc.), special airmail features, vignettes frankings, etc. (K)	☒/ FDC/ GA	130,-

Vatikan - Ganzsachen

8092	1949, Pictorial Cards 13lire blue and 25 lire red, 13lire with both pictures, 25lire with picture 02, ten short sets, unused. Michel P8/01+02 (10), P9/02 (10). Mi. 6.900,- €. (T) P8/01+02, P9/02	GA	70,-
8093	1949, Pictorial Cards 13lire blue and 25 lire red, 13lire with both pictures, 25lire with picture 02, ten short sets, unused. Michel P8/01+02 (10), P9/02 (10). Mi. 6.900,- €. (T) P8/01+02, P9/02	GA	70,-
8094	1949, Pictorial Cards 13lire blue and 25 lire red, each with both pictures, ten sets, unused. Michel P8/01+02 (10), P9/01+02 (10). Mi. 11.400,- €. (T) P8/01+02, P9/01+02	GA	180,-
8095	1949, Pictorial Cards 13lire blue and 25 lire red, each with both pictures, ten sets, unused. Michel P8/01+02 (10), P9/01+02 (10). Mi. 11.400,- €. (T) P8/01+02, P9/01+02	GA	180,-
8096	1949, Pictorial Cards 13lire blue and 25 lire red, each with both pictures, ten sets, unused. Michel P8/01+02 (10), P9/01+02 (10). Mi. 11.400,- €. (T) P8/01+02, P9/01+02	GA	180,-
8097	1949, Pictorial Cards 13lire blue and 25 lire red, each with both pictures, ten sets, unused. Michel P8/01+02 (10), P9/01+02 (10). Mi. 11.400,- €. (T) P8/01+02, P9/01+02	GA	180,-
8098	1949, Pictorial Cards 13lire blue and 25 lire red, each with both pictures, ten sets, unused. Michel P8/01+02 (10), P9/01+02 (10). Mi. 11.400,- €. (T) P8/01+02, P9/01+02	GA	180,-
W 8099	1949, Pictorial Cards 13lire blue and 25 lire red, each with both pictures, ten sets, unused. Michel P8/01+02 (10), P9/01+02 (10). Mi. 11.400,- €. (T) P8/01+02, P9/01+02	GA	180,-
W 8100	1949/1966, Pius XII. Design Coat of Arms, assortment of 70 mainly unused stationeries with 60 postal cards and ten airlettersheets. Michel cat.value approx. 1.650,- €. (S)	GA	120,-
W 8101	1949/2008, collection of approx. 150 unused stationery cards, comprising especially a good section 1949-1958 incl. Michel nos. P6+7/01-02, P8+9/01-02, P10+11/01-02, P12+13/01-02, etc. (S)	GA	60,-

Vereinte Nationen - Wien

W 8102	1980/1996. Amazing collection of 70 IMPERFORATE stamps in pairs and five gutter pairs. Great variety of topics like Sport, Politics, Arts, Animals, etc. In all 150 mint never hinged stamps. "Mr. Andrew Toh, in an open letter dated February 4, 2003 on behalf of the United Nations and related to the archives' initial public offering, stated: ... 'The items are genuine UNPA property ...'. Typically in the past, archival material has come from printing companies and very rarely from the government body. This official United Nations release certainly marks a milestone in the history of United Nations philately, and will greatly benefit future collectors with an incredible range of fresh material for philatelists around the world." (from introduction 2004 Brookman specialized catalogue). The Michel "UNO-Spezial 2020" catalogue value is 30.900 €. (A) #PDF#	**	300,-
--------	---	----	-------

Zypern

P 8103	1880/1938, a decent collection on album pages, well collected throughout and main value in the mint material. The collection appears to be complete incl. top values SG 100/101 mint and 117a clearly postmarked "AMIANDOS" (copy of certificate Brandon). Excellent opportunity! Ex "Tausenstein" collection. (M)	*/ ☉/ **/ (*)	2.000,-
8104	1928/1960, umfangreiche Sammlung ab Nr. 108 im Einsteckalbum, der Hauptwert liegt in den 67 Belegen, dabei viel Bedarfspost, u.a. 1 Adressträger auf Holzbrettchen, Auszug siehe Foto, dazu eine ältere Ansichtskarte und Kataloge. (S)	*/ **/ ☒/ GA	400,-
8105	1953-2007, Sammlung postfrisch in 2 Steckbüchern, beginnend mit guten Sätzen sowie Bl. 1, in guter Erhaltung. Aus der "Tausenstein"-Sammlung. (A2)		100,-

Europa

P 8106	1840-1930 (ca), Konvolut von 432 Belegen der Klassikzeit mit vielen besseren Frankaturen Großbritannien inkl. Nr. 1, Mulready-Umschlag, Frankreich mit Ballon Monte, Altdeutschland, Österreich, Schweiz, Rußland etc. (K)	☒	1.500,-
8107	1850-1920 (ca), Sammlung der Länder Albanien, Italien, Kreta, Liechtenstein, Malta, Montenegro, Serbien, Spanien, Türkei und Ungarn, im Album, in beiden Erhaltungen, unterschiedliche Erhaltung. Aus der "Tanusstein"-Sammlung. (A)		400,-
8108	1849/1940 (ca.), used and unused balance on ancient approval book pages, varied condition, comprising e.g. a nice sections Belgium+Netherlands early issues, France 1fr. Ceres, Scandinavia, some Greece Hermes heads etc. Interesting lot, needs checking! (S)	☉/ (*)	350,-
☐ 8109	1852/1962, assortment of appr. 59 covers/cards, comprising e.g. Austria, Tries, Romania, Baltics, Thrace, etc. (S)	☒/ GA	250,-
☐ 8110	1860/1960 (ca.), assortment of appr. 175 covers/cards, well sorted from some classic period, comprising e.g. Russia/Soviet Union, Bulgaria, Austria, Yugoslavia, Hungary, Switzerland, France, Skandinavien, and many others, good range of interesting pieces. (S)	☒/ GA	250,-
☐ 8111	1880/1960 (ca.), Railway Marks/Travelling P.O./Ambulant, collection of appr. 150 covers/cards and appr. 220 stamps, well sorted, comprising e.g. good section Austria, Netherlands, Norway, Belgium, France, etc. (A)	☒/ GA/ ☉	250,-
☐ 8112	1886/1945, Overseas destinations, assortment of 14 commercially used stationeries of various European countries, sent to Hawaii, Nicaragua, China, Venezuela, Guatemala, Colombia (2), French West Africa, Canada (5) and Puerto Rico, some postal/age wear, mainly fine. (T)	GA	250,-
☐ 8113	1770's-1970's (c.): About 360 covers, postcards and postal stationery items from various European countries, from pre-philately like 1777 Dutch letter to semi-modern as a scarce Czech p/s official envelope, in slightly mixed condition. (S)	☒/ GA	200,-
8114	1850-2000. Postfrischer, ungebrauchter und gestempelter Bestand in 3 Kartons mit gutem Anteil Österreich und Frankreich. Meist Teil- und Restsammlungen mit viel Klassik. (K3)		200,-
8115	1900-2000, uriger Sammlungsbestand in 26 Alben und auf Steckkarten, dabei vor allem Griechenland, Skandinavien inkl. postfrischen MH, Jugoslawien Kleinbogen, ein wenig Luxemburg NOMINALE, Polen, Italien. Dazu etwas Tütenware, Blocks & Bogenteile sowie etwas Bhutan mit Hologramm-Blocks. (K3)	**/ */ ☉	200,-
8116	1920-1960 (ca), Zusammenstellung auf großen Steckseiten, viel postfrisches Material, auch gestempelt und einige Belege, enthalten u.a. Belgien, Estland, Luxemburg und Vereinte Nationen New York, u.a. Bl. 1 (M)		200,-
☐ 8117	1950/1974, balance of appr. 300+ commercial covers/cards to Germany, all bearing attractive frankings, mainly commemoratives, also registered, express and airmail, comprising e.g. Switzerland, Austria, Bulgaria, Scandinavia, etc. (K)	☒	200,-
☐ 8118	1872/2000 (ca.), balance of appr. 320 entires, comprising e.g. Luxembourg, France, GB, Switzerland, good range of postal history! (S)	☒/ GA	180,-
☐ 8119	1916/1934, assortment of appr. 73 parcel despatch forms resp. money orders, comprising Germany, Russia (Finland), Italy (better stationeries!), Austria, Hungary, France, Netherlands, Belgium, Czechoslovakia and Switzerland. (S)	☒/ GA	180,-
☐ 8120	1858/1936 (ca.), kleine Europasammlung im sauber selbstgestalteten Simplon-Album mit einigen besseren Werten, dazu auch einige deutsche, britische und französische Kolonialausgaben. (A)	*/ **/ ☉	150,-
8121	1860-1960 (ca), Ringbinder mit Zusammenstellung, dabei Großbritannien Nr. 99 gestempelt, Österreich ab 1938 mit besseren Ausgaben postfrisch, Altitalien und einige andere Länder (A)		150,-
☐ 8122	1880/1980 (ca.), balance of appr. 205 covers/cards, varied condition/postal wear, attractive mixture of commercial and philatelic mail, comprising e.g. British and French area, Asia, airmail, stationeries, etc. (S)	☒/ GA	150,-
☐ 8123	1854/1960, assortment of appr. 120 covers/cards, comprising e.g. used Austria printed-to order stationeries, France and Norway stationeries, registered and censored mail, Switzerland, etc. (S)	☒/ GA	130,-
☐ 8124	1896 from ca., POSTAL STATIONERIES IN SPECIAL USAGE, interesting collection of ca.40 postal stationeries from various European Countries, comprising Italy, Trieste Zone A, Denmark, Sweden, Netherlands, Turkey, France etc. Included are uprated cards & envelopes with registered mail, express- & airmail and further specialities. Recommended postal history source. (A)	GA	120,-
☐ 8125	1850/1970 (ca.), used and mint collection in three albums, mixed condition, well sorted from classics to semi-modern, comprising e.g. Austria, Greece, Romania, Netherlands, Italy, Russia/Soviet Union, France, Spain, some Germany, etc. Ex "Tanusstein" collection. (A3)	☉/ */ (*)	100,-
P 8126	1865/1940 (ca.) Marken- und Briefposten Europa Ost und West mit Schweiz, Vatikan, Island, Altitalien, Rußland etc. (K)	☉/ */ ☒	100,-
☐ 8127	1918/1939, lot of eight covers/cards, e.g. Venezia Giulia surcharges, Fiume, Hungary Liszt souvenir sheet, etc. (T)	☒/ GA	100,-

Lot		Start
8128	Bestand an überwiegenden postfrischen Sammlungen Spanien, Niederlande und Österreich. Über weite Strecken ab 1945 komplett, ergänzt um auch eine Cept Sammlung. (K2)	100,-
8129	1900-1945 (ca), kleines Konvolut von Teilsammlungen ungebraucht bzw. gebraucht auf Albenseiten, dabei Bulgarien, Portugal bzw. Rumänien (M)	80,-
W 8130	1847/1869, ZWERGENSCHNITT, Lot von zwei Marken und vier Briefen mit Lombardei&Venetien, Sardinien, Dänemark und Großbritannien. (T)	50,-
8131	Steckkarten-Posten von weit über 200 Stück, dabei neben Europa auch etwas Vereinte Nationen und Motive. (K)	Gebot
Europa - Ost		
8132	1920-1940 (ca), Polen, Rumänien, Ungarn, Tschechoslowakei, Sammlung, in allen Erhaltungen, in 2 Alben, mit besseren Ausgaben, u.a. Polen Bl. 1, 5A,B, 6 (2), Ungarn Bl. 1-4 etc., teils etwas unterschiedlich, insgesamt ordentliche Gesamterhaltung (A2)	400,-
W 8133	1870 from ca., interesting accumulation of ca.350 postal stationeries from various Eastern European countries, comprising Bulgaria, Hungary, Yugoslavia and forerunner states, Poland, Romania etc. Included are picture postcards, registered & express mail, money orders, parcel cards, illustrated advertising, censored mail and many other specialities. Recommended postal history source. (S)	300,-
W 8134	1900/1960 (ca.), lot of 67 insufficiently paid covers/cards all bearing postage dues resp. related instructions marks/endorsements, usual postal wear as to be expected, comprising Poland, Romania, Yugoslavia, Hungary, Czechoslovakia. (S)	150,-
W 8135	1880 (onward), Montenegro, Serbia, Eastern Rumelia, approx. 200 unused postal stationery items, all in good condition. 1880 (ab), Montenegro, Serbien, Ostrumelien, ca. 200 ungebrauchte Ganzsachen, durchwegs in guter Erhaltung. (S)	100,-
Europa - West		
8136	KONVOLUT von gut ausgebauten Teilsammlungen, in allen Erhaltungen, in 10 Vordruck-Alben, Belgien 1849-1977, Luxemburg 1970-1977, Niederlande 1898-1973, Oesterreich 1850-1978 bzw. Europa-Union 1956-1977 (K)	600,-
8137	1840-1945 (ca), Belgien, Frankreich, Großbritannien und Schweiz, Sammlung meist gestempelt im Vordruck-Album, dabei bessere Ausgaben, u.a. Frankreich Nr. 7, Großbritannien Nr. 1-2 (2), D 52 etc., teils unterschiedlich. Aus der "Taurusstein"-Sammlung. (A)	400,-
8138	1789/1850, ca 160 Belege überwiegend deutsche Gebiete und Frankreich, dabei Militärpost, Ortsstempel mit zusätzlich Franco, Portofreiheitsstempel u. vieles mehr, ansehen, sehr günstig, zusätzlich 30 Belege bis 1873. (S)	200,-
8139	1790/1875, kleine Sammlung von 19 europäische Transitbelege, dabei interessante Kombinationen. (M)	100,-
W 8140	1828/1945 (ca.), schöner Bestand von 36 Briefen, Karten und Ganzsachen ab Vorphila, dabei überwiegend Nordeuropa mit vielen schwedischen Belegen mit interessanten Frankaturen, besseren Ganzsachen, teils mit Zusatzfrankaturen, verschiedenen Verwendungen, Auslandsdestinationen, Zensuren etc. Interessanter Posten, jeder Beleg einzeln in Hülle. (S)	100,-
Europa - Süd		
8141	1890 from ca., TURKEY and GREECE, collection with ca.80 mostly used postal stationeries, comprising mail from many different places, i.a. Ottoman Empire datestamps from Holyland, Lost Territories etc., Greece with occupation issues, censored mail etc. (A)	80,-
Europa-Union (CEPT)		
8142	1975-2015, umfangreiche Spezial-Sammlung in 25 Alben, überwiegend postfrisch, dabei Zwischenstegpaare, Zusammendrucke, Markenheftchen, Kleinbogen, Abarten etc., dazu 4 weitere Bände als Ergänzung, mit enormen Nominalanteil, zumal in Kleinbogen vorhanden, bitte ansehen (RE1)	1.800,-
W 8143	2006, Mocambique, Guinea. 50 YEARS OF EUROPA STAMPS. This big and marvellous investor lot containing the according issues of Mocambique and Guinea in miniature sheets (perforated and cut), se-tenant sheets (perforated) and souvenir sheets (perforated). EACH country with 7,200 perforated miniature sheets, 7,200 cut miniature sheets, 8,500 se-tenant sheets and 8,500 souvenir sheets sets of 6 s/s. MNH. A detailed list is enclosed. The total catalogue value according to Michel is 1,935,700 Euro. (Mocambique Michel 2853/64 A+B, Zd, Bl. 201/206; Guinea Michel 4202/13 A+B, Zd, Bl. 915/920) (K10)	1.200,-
8144	1951-1985, umfangreiche Partie von FDC's und Sonderbelege, beginnend mit Vorläufer-Ausgaben, dabei auch gesuchte Einzelwerte, Sätze etc., insgesamt in 11 gr. bzw. kl. Briefalben sowie gr. Schachtel, dabei Zusammendrucke, Blocks, Kleinbogen etc., sehr hoher Einstandspreis (K)	250,-

Lot			Start
W 8145	1950/1963, sauberer Posten von ca. 380 Belegen mit Gemeinschaftsausgaben, Vorläufern und Sympathieausgaben, meist FDCs, teils verschiedene Cachets, bessere Stücke wie NATO-Ausgaben Portugal 1952 und Türkei 1954 (je vier FDCs), Vorläufer MiNr. 71 FDC, Italien MiNr. 774/776 FDC, Gemeinschaftsausgaben Luxemburg 1957 und Liechtenstein 1960 (je zwei FDCs), Irland 1963 in Zwischenstegpaaren auf FDC, usw. (K)	FDC/ ☒	150,-
8146	1956, zehn komplette Jahrgänge, postfrisch. Mi. 1.760,- €. (T)	**	150,-
8147	1960-1985, Sammlung von Kleinbogen gestempelt, in 2 Alben (A2)		70,-
8148	1974-1987, EUROPA-CEPT als POSTFRISCH-Sammlung einschließlich KLEINBOGEN auf Leuchtturm-Vordruckblättern augenscheinlich komplett, in drei einheitlich grünen Leuchtturm-Stabbindern mit Schubern, bestmögliche Erhaltung. (K)	**	50,-
Baltische Staaten			
W 8149	1918/1939 ca., lot with 16 covers/cards, comprising registered mail from Estonia, Latvia and Lithuania, furthermore postal stationery cards, censored mail etc. (T)	☒/ GA	80,-
W 8150	1919/1938, assortment of 30 commercial covers/cards (9 Estonia, 16 Latvia, 5 Lithuania), incl. airmail, registered mail, censored mail, stationeries; in addition 24 covers/cards Sweden. (S)	☒/ GA	80,-
BENELUX			
8151	1850-2000, interesting collection in several stockbooks and preprinted albums, incl. classic stamps, better issues f.e. Belgium steel helmet, and a good part of mint stamps incl. souvenir-sheets and duplicates. (K2)	**/ */ ⊙	150,-
W 8152	1870/1940 (ca.), assortment of approx. 57 cover/cards, comprising e.g. registered and express mail, Belgium censored mail, combined franking Netherlands-South Africa, etc. (S)	☒/ GA	70,-
Levante / Levant			
W 8153	1880/1920, Levant/Turkey, assortment of 30 covers/cards, comprising e.g. 1880 Tripoli (Libya) cover, nice range of foreign P.O. (French, German, British, Italian, Russian), commercially used Turkish stationery cards, etc. A good lot of postal history! (T)	☒/ GA	130,-
W 8154	1918/1950, Rouad+Lebanon, assortment incl. Rouad Michel nos. 4/16 on registered cover, Lebanon souvenir sheets Block 8xa/b mint and Block 12a on unaddressed envelope. All with faults, interesting group. (T)	☒/ (*)/ **	80,-
W 8155	1883/1913, lot of six cards/covers with British Levant (2) and Austrian Levant (4), incl. commercially used stationeries, incoming mail, etc. (T)	GA/ ☒/ Ak	60,-
Skandinavien <i>see also 7322</i>			
W 8156	Ab 1850 (ca), DÄNEMARK, ISLAND, NORWEGEN, SCHWEDEN, Zusammenstellung von 39 klassischen Marken auf Steckkarten, in unterschiedlicher Erhaltung, Mi laut Angabe über 8000,- (T)		400,-
8157	1850-1950, Scandinavian Trio: Denmark, Norway, Sweden ... three nations' stamps collection of classics and semi-classics, all in used condition, also comprising postage due stamps and areas. Pretty condensed in a single stock book album. (A)	⊙	300,-
8158	1920-1960 (ca), Dänemark, Norwegen bzw. Schweden, kleine Teilsammlung auf Albumblättern, in allen Erhaltungen, dabei Schweden Nr. 144-173, meist in guter Erhaltung (M)		300,-
W 8159	1830-1980 (ca), Partie von über 250 Briefe, Ganzsachen, Postformulare, dabei bessere (S)	☒	200,-
W 8160	1850-2000, MNH, MH and used collection in 9 albums, incl. a nice Norway collection with good early issues, Danmark with airmail stamps, Faroe Islands and some other countries with several mint issues in stockbooks. (K)	**/ */ ⊙	200,-
W 8161	1860's-1980's (c.): About 250 covers, postcards, documents, parcel cards and postal stationery items, many from Norway and Sweden, some from other countries and islands of Scandinavia including high frankings, destinations, postmarks, privat Bypost items etc., and about 10 Arctic mail items. (S)	GA/ ☒	150,-
W 8162	1870's-1970's (c.): About 200 covers, postcards and postal stationery items including some early p/s cards and envelopes, also City post etc., up to semi-modern FDCs, in slightly mixed condition. (S)	☒/ GA/ FDC	100,-
W 8163	1880/1958(ca.), lot of 24 covers/cards with Denmark uprated stationery card as parcel despatch form, Sweden shipmail, Finland incl. 1945 charity set on cover from Mariehamn/Åland, etc. (T)	☒/ GA	60,-

ZEICHENERKLÄRUNG UND QUALITÄTSBESCHREIBUNG

Key and Quality Description
Légende et description de qualité

**	postfrisch	mint (never hinged) (MNH)	neuf sans charnière
*	ungebraucht	unused (MH)	neuf avec gomme originale
(*)	ungebraucht ohne Gummi	unused without gum (MNG)	neuf sans gomme
⊙	gestempelt, Stempel	used, cancell, handstamp (hs.)	oblitéré, cachet
≈	handschriftliche Entwertung	pen-stroke, manuscript (ms.)	trait de plume
⊗	gefälligkeitsgestempelt	canceled to order	oblitération de complaisance
△	Briefstück	on piece	fragment
✉	Brief	cover, envelope	lettre
FDC	Ersttagsbrief	First Day Cover	lettre de premier jour
✈	Flugpostbrief	air mail cover	lettre poste aérienne
→	Flugpost	air mail	poste aérienne
Ak	Ansichtskarte, Karte	picture postcard, card	carte-vue, carte illustrée
ETB	Ersttagsblätter	First Day Sheetlets	feuilles premier jour
GA	Ganzsache	postal stationery	entier postal
Mk	Maximumkarte	maximum card	carte maximum
☐	Paar	pair	paire
⊞	4er Block	block of four	bloc de quatre
S	schön	f (fine)	b (beau)
SS	sehr schön	vf (very fine)	tb (très beau)
VZ	vorzüglich	ef (extremely fine)	superbe
ST	Stempelglanz	Mint State	FDC (fleur de coin)
PP	Polierte Platte	proof	flan bruni

ALLGEMEINE VERSTEIGERUNGSBEDINGUNGEN

Durch die Abgabe von Geboten werden die nachfolgenden Geschäftsbedingungen des Versteigerers anerkannt.

Diese Geschäftsbedingungen gelten, sofern und soweit zwingendes Recht am Ort der Versteigerung keine anderslautenden Regelungen vorschreibt.

1. Die Versteigerung erfolgt öffentlich und freiwillig in eigenem Namen und für eigene Rechnung gegen sofortige Bezahlung in Euro. Devisen und Schecks werden zum Tageskurs der Bundesbank angenommen. Handel und Tausch sind im Auktionsaal nicht gestattet.

2. Die Steigerungssätze sind dem jeweils aktuellen Auktionsprogramm zu entnehmen und betragen 5 bis 10% des Ausrufwertes bzw. des angesteigerten Wertes. Der Zuschlag ergeht nach dreimaligem Ausruf an den Meistbietenden. Der Versteigerer hat das Recht, ohne Angabe von Gründen Personen von der Auktion auszuschließen, den Zuschlag zu verweigern, Gebote abzulehnen, Lose zurückzuziehen, zu vereinigen, aufzuteilen, umzugruppieren, bei Unklarheiten oder Missverständnissen nochmals aufzurufen oder in begründeten Fällen unter dem Vorbehalt der Genehmigung des Einlieferers zuzuschlagen. Untergebote mit Vorbehalts-Zuschlägen bleiben für den Bieter vier Wochen verbindlich, sind aber für den Versteigerer freibleibend. Bei gleich hohen Geboten entscheidet die zeitliche Reihenfolge des Gebots-einganges, bei zeitgleichem Eingang das Los. Lose, die „gegen Gebot“ ausgerufen werden, bedingen ein Mindestgebot von 20,- Euro und werden zum Höchstgebot zugeschlagen.

3. An den Versteigerer übermittelte (schriftliche) Gebote werden streng interessewahrend nur in dem Umfang ausgeschöpft, der notwendig ist, um anderweitig vorliegende Gebote zu überbieten, werden jedoch ohne Gewähr ausgeführt.

4. Telefonische Bieter müssen mindestens den Ausruf bieten und eine schriftliche Bestätigung nachreichen. Im Falle einer Nichterreichbarkeit gilt das Mindestgebot als geboten. Bei Telefongeboten übernimmt der Versteigerer keine Gewähr für das Zustandekommen einer Verbindung.

5. Der Versteigerer erhält vom Käufer ein Aufgeld von 26,2% des Zuschlagspreises sowie 2,- Euro pro Los. Für Lose, die mit * gekennzeichnet sind, wird für den Zuschlagspreis und das Aufgeld die ermäßigte Umsatzsteuer erhoben. Lose ohne Kennzeichnung unterliegen der Differenzbesteuerung nach §25a UStG; es erfolgt kein gesonderter Umsatzsteuerausweis. Bei Losen mit + (Plus) hinter der Losnummer handelt es sich um regelbesteuerte Lose. Bei Zusendung der Ware werden Porto und Versicherungspauschale zuzüglich gesetzlicher Umsatzsteuer gesondert in Rechnung gestellt. Käufe, die in ein umsatzsteuerliches Drittland ausgeführt werden, sind von der Umsatzsteuer befreit. Steuern/Abgaben für die Einfuhr der Käufe im Zielland gehen zu Lasten des Käufers.

6. Mit dem Zuschlag kommt ein Kaufvertrag zwischen dem Versteigerer und dem Bieter zustande. Er verpflichtet den Käufer zur Abnahme und Bezahlung am Versteigerungsort. Wer für Dritte bietet, haftet selbstschuldnerisch neben diesen. Gleichzeitig geht mit der Zuschlagserteilung die Gefahr für nicht vom Versteigerer zu vertretende Verluste oder Beschädigungen auf den Käufer über. Das Eigentum an der versteigerten Sache wird erst nach vollständigem Zahlungseingang beim Versteigerer auf den Käufer übertragen. Schriftliche Bieter erhalten in aller Regel eine Vorausrechnung, die sofort fällig ist. Erst nach vollständiger Bezahlung der Rechnung besteht ein Anspruch auf Aushändigung der gekauften Lose.

7. Sind Lose vereinbarungsgemäß vom Versteigerer zu versenden, hat der Käufer dem Versteigerer zu Nachforschungszwecken spätestens zehn Wochen nach dem Ende der Auktion (bei Vorkasse: nach der Bezahlung der Ware) schriftlich mitzuteilen, falls die zu versendende Ware nicht oder nicht vollständig zugegangen ist.

8. Alle Beträge, welche 14 Tage nach der Versteigerung bzw. Zustellung der Auktionsrechnung nicht beim Versteigerer eingegangen sind, unterliegen einem Verzugszuschlag von 2%. Dazu werden Zinsen in Höhe von 1% pro Monat erhoben, es sei denn, der Käufer weist nach, dass ein geringerer oder kein Schaden entstanden ist. Im Übrigen kann der Versteigerer wahlweise Erfüllung oder nach Fristsetzung Schadenersatz wegen Nichterfüllung verlangen; der Schadenersatz kann dabei auch so berechnet werden, dass die Lose verkauft oder in einer neuen Auktion nochmals angeboten werden. Der säumige Käufer muss hierbei für den Mindererlös gegenüber der früheren Versteigerung und den damit verbundenen zusätzlichen Kosten einschließlich der Gebühren des Versteigerers aufkommen. Auf einen eventuellen Mehrerlös hat er jedoch keinen Anspruch.

9. Die zur Versteigerung kommenden Lose können vor der Auktion besichtigt und geprüft werden. Sie werden in dem Zustand versteigert, in dem sie sich bei der Auktion befinden. Die nach bestem Wissen und Gewissen vorgenommenen Katalogbeschreibungen sind keine zugesicherten Eigenschaften. Der Käufer kann den Versteigerer nicht wegen Sachmängeln in Anspruch nehmen, sofern dieser seiner obliegenden Sorgfaltspflicht nachgekommen ist. Sammlungen, Posten etc. sind von jeglicher Reklamation ausgeschlossen, ansonsten verpflichtet sich der Versteigerer jedoch, wegen begründeter Mängelrügen, die ihm bis spätestens vier Wochen nach Auktionsschluss angezeigt werden müssen, innerhalb der Verjährungsfrist von einem Jahr seine Gewährleistungsansprüche gegenüber dem Einlieferer geltend zu machen. Im Rahmen von Reklamationen ist bei der Rücksendung an den Versteigerer die Original-Loskarte beizufügen. Die Lose müssen sich in unverändertem Zustand befinden. Dies betrifft auch das Entfernen von Falzen, das Wässern, sowie chemische Behandlungen. Lediglich das Anbringen von Prüfzeichen der Mitglieder eines anerkannten Prüferverbandes gilt nicht als Veränderung. Der Versteigerer kann verlangen, dass bei Reklamationen ein entsprechender schriftlicher Befund eines zuständigen Verbandprüfers eingeholt wird. Will der Käufer eine Prüfung vornehmen lassen, so ist dies dem Versteigerer vor der Auktion mitzuteilen. Die Reklamationsfrist verlängert sich entsprechend. Dies betrifft jedoch nicht die Verpflichtung zur sofortigen Bezahlung der Lose. Die Kosten einer Prüfung werden dem Käufer in Rechnung gestellt, wenn das Prüfergebnis mit der Losbeschreibung übereinstimmt oder der Käufer das Los trotz abweichendem Prüfungsergebnis erwirbt. Mängel, die bereits aus der Abbildung ersichtlich sind, berechtigen nicht zur Reklamation. Lose, bei denen Fehler beschrieben sind, können nicht wegen eventueller weiterer geringer Fehler zurückgewiesen werden. Im Falle erfolgreicher Inanspruchnahme des Einlieferers erstattet der Versteigerer den gezahlten Kaufpreis einschließlich Aufgeld zurück; ein darüber hinausgehender Anspruch ist ausgeschlossen. Der Versteigerer ist berechtigt, den Käufer mit allen Reklamationen an den Einlieferer zu verweisen. Durch die Abgabe eines Gebotes auf bereits von anerkannten Prüfern signierte oder attestierte Lose werden die vorliegenden Prüfzeichen oder Atteste als maßgeblich anerkannt. Werden Lose unter dem Vorbehalt der Gutachten anderer Prüfer geboten, so ist dies dem Versteigerer mit dem Gebot anzuzeigen. Bezeichnungen wie „Pracht“, „Kabinett“, „Luxus“ etc. stellen die subjektive Einstellung des Versteigerers und in keinem Falle eine Beschaffenheitsangabe im kaufrechtlichen Sinne dar. Lose, die mit „feinst“ oder „fein“ beschrieben sind, können Fehler aufweisen. Stücke, deren Wert durch den Stempel bestimmt wird, können wegen anderer Qualitätsmängel nicht beanstandet werden.

10. Ansichtssendungen sind nur von Einzellosen möglich. Postfrische Marken sind von der Versendung ausgeschlossen. Die Lose sind innerhalb von 24 Stunden zurückzusenden, wobei die von uns gewählte Versendungsart anzuwenden ist. Gefahr und Kosten gehen zu vollen Lasten des Anforderers. Sollten die Lose am Auktionstag nicht vorliegen, so werden sie eine Steigerungsstufe über dem nächsthöheren Gebot, mindestens jedoch zum Ausruf, dem Anforderer zugeschlagen.

11. Erfüllungsort ist Bietigheim-Bissingen. Das gilt auch, wenn wir die Ware ausnahmsweise an einem anderen Ort übergeben oder von einem anderen Ort aus versenden. Gerichtsstand für den vollkaufmännischen Verkehr ist Ludwigsburg. Es gilt ausschließlich deutsches Recht. Kommen Kaufverträge durch Versteigerung in einem Land außerhalb der Bundesrepublik Deutschland zustande, findet bei Verbrauchern deutsches Recht nur Anwendung, soweit hierdurch der durch zwingende Bestimmungen des Rechts des Staats des gewöhnlichen Aufenthalts des Verbrauchers gewährte Schutz nicht entzogen wird (Günstigkeitsprinzip).

12. Sollten eine oder mehrere der vorstehenden Bedingungen ganz oder teilweise unwirksam sein oder werden, berührt dies nicht die Gültigkeit der übrigen Bedingungen. Es soll dann das gelten, was dem ursprünglich wirtschaftlich verfolgten Zweck entspricht oder ihm am nächsten kommt.

13. Vorstehende Bestimmungen gelten sinngemäß auch für den Nachverkauf und den freihändigen Verkauf.

GENERAL AUCTION CONDITIONS

By the submission of bids the following General Auctions Conditions of the Auctioneer are recognized and accepted.

These Auction Conditions shall apply, unless binding law at the location of the auction stipulates divergent provisions.

1. The auction is voluntary and held in public in the name of the auctioneer on his own behalf for his own account against immediate payment in Euro. Foreign currency and cheques are accepted at the daily exchange rate of the German Federal Reserve. Trading and exchange are not allowed in the auction rooms.
2. Bidding increments are published in the actual Auction Manual and are from 5 to 10% of the starting price or the actual submitted bid price respectively. The lot is sold to the highest bidder after threefold call. The Auctioneer reserves the right to bar persons from the auction at his sole discretion, to refuse knocking a lot down or to withdraw, pool, recombine or divide lots, to call lots once more in case of equivocality or misunderstandings or to knock a lot down subject to consignor's approval. Bids below the starting price with a knockdown subject to consignor's approval are binding for the bidder for a period of four weeks but are non-binding for the auctioneer. In case of even bids the chronological order of their receipt is applicable; in case of simultaneous receipt of even bids the auctioneer decides by drawing lots.
3. Bids transmitted to the auctioneer (in written form) will be treated with confidence and will only be used to top the other previous bid. However the auctioneer cannot take responsibility for this procedure. Lots without a particular starting price require a minimum bid of 20,- Euro and will be knocked down to the highest bid.
4. Telephone bidders must offer at least the starting price and submit a written confirmation thereafter. In the event of unavailability of the bidder on the phone the minimum bidding price is valid. The auctioneer is not responsible for the setting up and/or persistence of the telephone connection.
5. The auctioneer receives a premium of 26,2% of the hammer price from the buyer plus 2.00 Euro per purchased lot. For lots marked with • (dot), the reduced VAT will be charged on the hammer price and the buyer's premium. Lots without marking are sold under the margin system (§25a UStG); there will be no turnover tax statement. Lots with + (plus) behind the lot number are regular taxed lots. If shipment is requested by the buyer or becomes necessary, costs for postage, packing and insurance plus VAT will be charged separately. For purchases from abroad, which will be exported to a third country (non-EU), VAT will not be invoiced after receiving an evidence of exportation. Duty and/or other charges related to importing the purchases into the country of destination are on buyer's account.
6. The purchase contract between the auctioneer and the buyer is closed on the knockdown of the lot. Based on this contract the buyer is obliged to accept and pay for the goods at the point of sale. In case of bidding for a third party, the bidder is liable as a principal as well as the third party. At the moment of knockdown all risks concerning loss or damage of a purchased lot is the responsibility of the buyer. The ownership of the auctioned goods will only be transferred to the buyer when full payment has been effected. Bidders making written bids will in general receive a prepayment invoice, which is due for immediate payment. Only if the invoice has fully been paid, the buyer has the right to claim ownership of the purchased lots.
7. If it is agreed, that the auctioneer will ship the purchased lots, and they are not or not completely received within ten weeks after the end of the auction (in case of prepayment: after the payment of the goods) latest, the buyer has to inform the auctioneer in writing about this incident for purposes of investigation.
8. Outstanding debts, which have not been paid 14 days latest after the auction and/or receipt of the invoice, will be subject to a default charge of 2%. Furthermore 1% interest per month will be charged unless the buyer can provide evidence that only a lower or no damage has been caused. Furthermore it is in the auctioneer's sole discretion whether he insists on performance or on compensation due to non-fulfillment after a set period. Compensation will be calculated after the lots have been sold directly or on another auction to a third party. In this case the defaulter has to compensate the loss of the auctioneer resulting from a lower sales price and additional costs. The defaulter is not entitled to additional proceeds earned by the auctioneer when selling the lots to a third party.
9. The objects for auction may be viewed and inspected prior to the auction. They will be auctioned in the condition as they are at the time of auction. The catalogue descriptions were made in all conscience and do not warrant any characteristics. The buyer cannot hold the auctioneer liable for any faults provided that the auctioneer has not infringed his duty to take care. Collections, batches etc. are excluded from any complaint, apart from that the auctioneer is obliged to hold the consignor liable for any complaint, which is made by the buyer within a period of 4 weeks after the auction, within a limitation period of one year. Complaints concerning a lot must be sent to the auctioneer together with the original auction lot card. The lot must be presented in its unchanged condition. This applies to the removal of hinges, submersion in water as well as chemical treatment. Only the application of sign information by a member of an acknowledged auditor association will not be regarded as tampering. In the event of complaints the auctioneer can demand a written expertise of an acknowledged auditor. If the buyer intends to get an expertise, he will inform the auctioneer about it prior to the auction. The period for complaint will be prolonged respectively. However, this does not inflict the right of the auctioneer to be timely paid. Any appraisal fees will be charged to the buyer, if the result matches the lot description or if he acquires the lot in spite of dissent opinion. Any faults, which are obvious at the time of photography, are excluded from the right of complaint. If faults of a lot are described in the auction catalogue, this lot will not be rejected and returned by the buyer because of further smaller faults. In the event of a successful claiming of the consignor the auctioneer refunds the paid purchase price and buyer's premium; the buyer is not entitled to further claims. The auctioneer has the right to refer the buyer with all of his complaints to the consignor. By bidding on lots, which were already signed or certified by acknowledged auditors, the buyer accepts these approval marks or certificates as decisive. If bids are placed with reservation of an appraisal of another auditor, the bidder will inform the auctioneer about this reservation when placing his bid. Descriptions such as „Pracht“, „Kabinett“, „Luxus“ etc. are a subjective opinion of the auctioneer and under no circumstance a statement in regard to warranted characteristics. Lots which bear the description „feinst“ or „fein“ may possibly have small faults. Objects having a value which is defined by their postmark are excluded from complaint of any other defects.
10. Only single lots can be shipped for viewing. They must be returned to the auctioneer within 24 hours, in doing so our mode of dispatch must be utilized. Any risks and costs are for the account of the requesting party. If these lots are not present in the auction house on the day of the auction, they will be knocked down in favour of the requesting party one increment above the highest bidding price but at least for the starting price.
11. Place of fulfilment is Bietigheim-Bissingen. This will also apply, if by way of exception we hand the goods over at another location or if we send the goods from another location. Place of jurisdiction for the full trading is Ludwigsburg. Only German law shall apply. If purchase contracts are closed by auction in a country outside Germany, for consumers German law shall only apply, as far as hereby the granted protection of the law of the state, in which the consumer has his main residence, is not withdrawn (favourability principle).
12. Should one or more of the conditions above or a part of them become invalid, the validity of the other conditions will remain unchanged. The invalid conditions shall be replaced by valid conditions, which conform to their economic purpose.
13. The conditions above shall also apply to after sale and private treaty.

(This translation of the „Allgemeine Versteigerungsbedingungen“ is provided for information only; the German text is to be taken as authoritative)

STEIGERUNGSSTUFEN – Bidding Increments

Die unverbindlichen Steigerungsstufen liegen im Ermessen des Versteigerers und betragen 5 % bis 10 % vom Ausruf: Wir bieten für Sie bei Geboten wie „**bestens**“, „**höchst**“, „**kaufen**“, „**auf jeden Fall**“, „**bis ultimo**“ oder ähnlichen Formulierungen bis zum zehnfachen Ausruf!

The non-binding increments are subject to the auctioneer's discretion and range from 5 % to 10 % of the starting price: We bid for you at bids such as “**best**“, “**at the most**“, “**buy**“, “**in any case**“, “**without limit**“ or similar formulations up to ten times the starting price!

<i>bis / to</i> 100,- €		5,- €
<i>von / from</i> 100,- €	<i>bis / to</i> 260,- €	10,- €
<i>von / from</i> 260,- €	<i>bis / to</i> 700,- €	20,- €
<i>von / from</i> 700,- €	<i>bis / to</i> 1.500,- €	50,- €
<i>von / from</i> 1.500,- €	<i>bis / to</i> 3.000,- €	100,- €
<i>von / from</i> 3.000,- €	<i>bis / to</i> 10.000,- €	200,- €
<i>ab / over</i> 10.000,- €		500,- €

IMPRESSUM – Imprint

AUKTIONSHAUS

Christoph Gärtner GmbH & Co. KG

Steinbeisstraße 6 + 8
74321 Bietigheim-Bissingen / GERMANY

Tel +49 - (0)7142 - 789 400

Fax +49 - (0)7142 - 789 410

www.auktionen-gaertner.de
info@auktionen-gaertner.de

Sitz
Registered Office

71732 Tamm

Handelsregister
Commercial Register

Amtsgericht Stuttgart HRA 301183

USt - IdNr.
VAT-ID No.

DE 244 027 995

Persönlich haftende Gesellschafterin
personally liable companion

Auktionshaus Christoph Gärtner Verwaltungs-GmbH

Sitz
Registered Office

**71732 Tamm
Amtsgericht Stuttgart HRB 302375**

Geschäftsführer
President

Christoph Gärtner, Michael Gärtner

DRUCKEREI – Print Office

mediaprint solutions GMBH

Eggertstrasse 28, 33100 Paderborn / GERMANY

Tel +49 - (0)5251 - 522 300

Fax +49 - (0)5251 - 522 485

www.mediaprint-druckerei.de
contact@mediaprint-druckerei.de



WICHTIGE INFORMATION – Important Information / for EC Customers Mainly

Zum 01. Januar 2025 wurde die Umsatzsteuer auf Briefmarken und dergleichen (z.B. Ersttagsbriefe, Ganzsachen) als Sammlungsstücke, Kunstgegenstände und Sammlungsstücke auf 7% reduziert. Das bedeutet, der Erwerb dieser Objekte wird deutlich günstiger!

Lose mit einem Punkt (●) hinter der Losnummer unterliegen dem ermäßigten Steuersatz, sodass wir hier 7% Umsatzsteuer auf Zuschlag, Losgebühr und Aufgeld berechnen (entfällt bei Export ins Drittland).

Lose gekennzeichnet mit einem Plus (+) fallen nicht unter die Definition Sammlungsstücke und unterliegen dem regulären Steuersatz von derzeit 19%.

Lose mit einem Dreieck (▲) hinter der Losnummer (Anlagegold, Deutsche Frankaturware) sind steuerfrei.

Alle Lose ohne Kennzeichnung (● oder +) unterliegen der Differenzbesteuerung, es werden nur Zuschlag, Losgebühr und Aufgeld berechnet – keine Umsatzsteuer!

Since January 1st, 2025 the German VAT on stamps and similar items (e.g. first day covers, postal stationery) as collector's items, works of art and collector's items was reduced to 7%. This means that the purchase of these items will be significantly cheaper!

Lots with a dot (●) after the lot number are subject to the reduced tax rate, meaning that we charge 7% VAT on the hammer price, lot fee and buyer's premium (not applicable for export to third countries).

Lots marked with a plus (+) do not fall under the definition of collector's items and are subject to the regular tax rate of currently 19%.

Lots with a triangle (▲) after the lot number (investment gold, German franking goods) are tax-free.

All lots without marking (● or +) are offered under margin system, only hammer price, lot fee and buyer's premium will be charged – no VAT will be added!

Lose mit + regulärer Steuersatz 19%		Lose mit ● ermäßigter Steuersatz 7%		Lose ohne Markierung differenzbesteuert	
Lots with a + standard VAT rate 19%		Lots with a ● reduced VAT rate 7%		Lots without marking: margin scheme (VAT not charged)	
Zuschlag hammer price	1.000,00 €	Zuschlag hammer price	1.000,00 €	Zuschlag hammer price	1.000,00 €
26,2% Aufgeld 26,2% buyer's premium	262,00 €	26,2% Aufgeld 26,2% buyer's premium	262,00 €	26,2% Aufgeld 26,2% buyer's premium	262,00 €
2 € Losgebühr €2 lot fee	2,00 €	2 € Losgebühr €2 lot fee	2,00 €	2 € Losgebühr €2 lot fee	2,00 €
	1.264,00 €		1.264,00 €		1.264,00 €
19% USt. 19% VAT	240,16 €	7% USt. 7% VAT	88,48 €		
SUMME TOTAL	<u>1.504,16 €</u>	SUMME TOTAL	<u>1.352,48 €</u>	SUMME TOTAL	<u>1.264,00 €</u>

Bei Lieferung von USt-pflichtigen Losen an eine Privatperson im Gemeinschaftsgebiet kommt ggf. der jeweilige nationale USt-Satz zur Anwendung (§ 18 j UStG [OSS-Regelung]).

When delivering a normal taxed lot to a privat individual the respective national VAT rate may apply (§ 18 j UStG OSS regulation)].

AUKTIONSGENTEN – Auction Agents

Ihre Gebote können Sie gerne auch über einen der folgenden Agenten ausführen lassen.

Your bids can also be placed through the following auction agents.

Jochen Heddergott

Bauerstr. 9
80796 München / GERMANY
Tel +49 - (0)89 - 272 1683
Fax +49 - (0)89 - 272 1685
jh@aaai.de

Herbert Fischer

Neumühlstr. 39
63636 Brachtal / GERMANY
Tel +49 - (0)6054 - 917598
Fax +49 - (0)6054 - 917599
postcards-stamps@t-online.de

LoveAuctions - Nick Martin

Angel House, Station Road
Sutterton, Boston, Lincolnshire PE20 2JH
GREAT BRITAIN
Tel +44 - (0)1205 460968
mobil +44 - (0)7703 766477
nick@loveauctions.co.uk

Giacomo F. Bottacchi

Via Bronzetti 21
20129 Milan / ITALY
Tel +39 - 02718023
mobil +39 - 3397309312
Fax +39 - 027384439
gbstamps@iol.it

Jonathan Orenstein

Purser & Associates, LLC
84 Webcowet Road #2
Arlington, MA 02474 - 2323 / USA
Tel +1 - (0)857 - 928 5140
Fax +1 - (0)781 - 658 2567
info@pursers.com

Ute Feldmann

Kreidelstr. 4
65193 Wiesbaden / GERMANY
Tel +49 - (0)611 - 567289
Fax +49 - (0)611 - 560347
feldmannauctionagents@gmx.de

Lorenz Kirchheim

Op de Höh 21
22395 Hamburg / GERMANY
Tel +49 - (0)40 - 64532545
Fax +49 - (0)40-64532241
lorenz.kirchheim@t-online.de

Johann Fürntratt

Plüddemanngasse 83a
8010 Graz / AUSTRIA
Tel +43 - (0)66 43 57 60 77
Fax +43 - (0)3 16 4638 31
hannes.fuerntratt@gmail.com

Lancaster Auction Agent Michael Read

Poachers Retreat, Common Lane
Kings Langley WD4 9HP
GREAT BRITAIN
Tel +44 - (0)1923 - 269775
Fax +44 - (0)7789 441735
michael.read2@hotmail.co.uk

Margriet Bouscher-Snapper

Beethovenstraat 107B
1077 HX Amsterdam / NETHERLANDS
Tel +31 - (0)20 - 679 5952
mobil +31 - 6 - 535 338 53
msnapper@bouscher.nl

Thomas Häußler

Charlottenstr. 12
40210 Düsseldorf / GERMANY
Tel +49 - (0)211 - 3694608
Fax +49 - (0)211 - 1795505
info@phila-agent.de

Dr. Peter Müller

Müllendorfer Str. 62
54568 Gerolstein / GERMANY
Tel +49 - (0)6591 - 954495
Fax +49 - (0)6591 - 954499
peter@mueller-muellenborn.de

Hanspeter Thalmann

Langrütistr. 9
8820 Wädenswil / SWITZERLAND
Tel +41 - (0)44 - 780 6067
Fax +41 - (0)44 - 780 5078

Trevor Chinery

72 Sherwood Drive,
Spalding Lincolnshire PE11 1QP
GREAT BRITAIN
mobil + 44 - (0)7527 - 444825
Fax +44 - (0) 1775 - 711738
trevortrilogy@aol.com

Sollte es in unseren Print- oder Online-Katalogen bei einzelnen Losen zu Abweichungen zwischen Bild und Losbeschreibung kommen (z.B. unterschiedliche Ausrufspreise oder die Losbeschreibung passt nicht zur Abbildung), so gelten die Angaben der Losbeschreibung als verbindlich.

Die Katalogwertangaben in EURO (€) beziehen sich, sofern nicht anders angegeben, auf den jeweils aktuellen MICHEL-Katalog zum Zeitpunkt der Katalogbearbeitung. Ausländische Spezialwerke sind gegebenenfalls zitiert.

Sammlungslose werden grundsätzlich „wie besehen“ versteigert. Die Beschreibungen erfolgten nach bestem Wissen und Gewissen. Reklamationen sind bei Sammlungslosen ausgeschlossen.

Should there be differences between the image and the lot description in our print and online catalogs (e.g. different starting prices or the lot description does not match the image), the information in the lot description is binding.

Unless otherwise stated, the catalog values in EURO (€) refer to the current MICHEL catalog at the time of catalog processing. Foreign specialized catalogs are quoted where appropriate.

Collections are “sold as seen”. The lot descriptions were made in all conscience and do not guarantee any characteristics. Collections are excluded from complaints.

Abkürzungen bei der Losbeschreibung

Bei den Losbeschreibungen vor der Losnummer verwenden wir folgende Abkürzungen:

P = **PRINT** / Diese Lose sind im Katalog abgebildet.
(W) = **WEB** / Diese Lose sind nicht im Katalog abgebildet. Abbildungen zu diesen Losen sind online unter folgenden Webseiten vorhanden:

Auktionen-Gaertner.de
Philasearch.de
Bidr.com
Numisbids.com

Die Buchstaben in Klammern am Ende der Beschreibung weisen auf die Art der Aufbewahrung des Loses hin:

A = **Album** **K** = **Karton** **M** = **Mappe**
S = **Schachtel** **T** = **Tasche**

Abkürzung bei den Abbildungen

Bei den Abbildungen vor der Losnummer verwenden wir folgende Abkürzung:

ex. = **EXEMPLARISCH** / Bei diesen Losen wird nur ein Teil des Loses abgebildet, die restlichen Bilder finden Sie online.

Abbreviations in the lot description

We use the following abbreviations in the lot descriptions (placed in front of the lot number):

P = **PRINT** / These lots are pictured in the catalog.
(W) = **WEB** / These lots are not illustrated in the catalog. Images of these lots are available online at the following websites:

Auktionen-Gaertner.de
Philasearch.de
Bidr.com
Numisbids.com

The letters in brackets at the end of the description indicate the type of storage of the lot:

A = **binder** **K** = **big box** **M** = **folder**
S = **box** **T** = **envelope**

Abbreviation in the pictures

We use the following abbreviation for the images in front of the lot numbers:

ex. = **EXEMPLARILY** / For these lots only a part of the lot is shown, the rest of the pictures can be found online.

VERSANDBEDINGUNGEN – Terms of Shipment

1. VERSANDARTEN UND -KOSTEN

Nach erfolgreichem Zuschlag wird die Versandart individuell nach Größe, Wert und Zielort der ersteigerten Artikel ausgewählt. Die Versandkosten basieren auf Gewicht, Größe und dem Lieferziel. Der Versand erfolgt ausschließlich mit unseren Partnern FedEx (für Express-Sendungen) und DHL, um einen zuverlässigen Service zu gewährleisten. Der Standardversand erfolgt mit „Premium Paket“ von DHL. Für internationale Sendungen im kleinen Format mit einem Gewicht von bis zu 1 kg und einem Warenwert von bis zu 250 € wird der Service „Warenpost International Premium“ von DHL genutzt. Bitte beachten Sie, dass alle großformatigen Sendungen in Länder außerhalb der EU, die mehr als ein Packstück umfassen, ausschließlich mit FedEx versendet werden müssen. Bei nationalem und internationalem Versand an eine Paketbox-Adresse (P.O. Box) oder Packstation besteht keine Versicherung. Das Risiko hierfür liegt vollständig beim Empfänger.

2. LIEFERZEIT

Bitte beachten Sie, dass es bei internationalen Lieferungen je nach Zielort und Zollabwicklung zu längeren Lieferzeiten kommen kann.

3. VERPACKUNG

Alle ersteigerten Waren werden sicher und fachgerecht verpackt, um Transportschäden zu vermeiden.

4. ZOLL UND EINFUHRGEBÜHREN

(bei internat. Lieferungen)

Bei internationalen Lieferungen können zusätzliche Kosten wie Zollgebühren, Steuern und Einfuhrabgaben anfallen. Diese Gebühren sind vom Käufer zu tragen. Es liegt in der Verantwortung des Käufers, sich vor dem Kauf über die geltenden Einfuhrbestimmungen und Kosten zu informieren.

5. TRACKING UND VERSANDBESTÄTIGUNG

Nach Abschluss des Versands erhalten Käufer eine Bestätigung inklusive einer Sendungsnummer. Diese ermöglicht es, die Sendung jederzeit online zu verfolgen und den Lieferstatus einzusehen.

6. ABHOLUNG VON ERSTEIGERTEN ARTIKEL

Falls der Käufer die ersteigerte Ware selbst abholen möchte kann dies nach terminlicher Vereinbarung mit dem Auktionshaus erfolgen.

7. HAFTUNG UND VERSICHERUNG

Die Sendung ist während des gesamten Transportprozesses versichert. Für etwaige Transportschäden, die während des Versands auftreten, übernehmen wir die Haftung.

8. SCHWIERIGKEITEN BEI DER LIEFERUNG

Bei verspäteter Zustellung oder beschädigter Ware bitten wir den Käufer, uns unverzüglich zu informieren. Wir nehmen Kontakt mit dem zuständigen Versanddienstleister auf, um eine angemessene Lösung zu finden.

1. Shipping Conditions and Costs

After a successful bid, the shipping option is selected according to the size, value and destination of the auctioned items. We base the shipping costs on weight, size and delivery destination. Exclusively our partners FedEx (for express shipments) and DHL are used for shipping to ensure a reliable service. As standard, we use DHL's "Premium Parcel" service. Small-format international shipments weighing up to 1 kg and with a value of up to €250 may be shipped using DHL's "Warenpost International Premium" service. Please note that all large-format shipments to countries outside the EU that contain more than one parcel must be sent exclusively with FedEx. National and international shipments to a parcel box address (P.O. Box) or Packstation are not subject to insurance. Any risk for this lies entirely with the recipient.

2. DeliveryTime

Depending on the destination and customs clearance, delivery times may be lengthier for international deliveries.

3. Packaging

All auctioned goods are packed securely and in a professional manner to avoid damage in transit.

4. Customs and import duties

(for internat. deliveries)

Supplemental costs such as customs fees, taxes and import duties may be incurred for international deliveries. Such charges are to be settled by the buyer. Please ensure that you are aware of the prevailing import regulations and costs in advance of your purchase.

5. Tracking and shipping confirmation

Upon completion of the shipment, buyers will receive a confirmation notice containing a tracking reference number. This enables the shipment to be tracked online at any time and gives you access to the delivery status.

6. Pick up of auctioned items

In case the buyer prefers to collect the auctioned goods in person, please do so by prior arranged appointment with the auction house.

7. Liability and insurance

During the entire transportation process, the consignment is insured. We shall assume liability for any transport damage that may occur during shipment.

8. Difficulties with delivery

Upon delayed delivery or damaged goods, we kindly request the buyer to inform us promptly. Thereafter, we will contact the responsible shipping service partner regarding an appropriate solution.

ZAHLUNGSMÖGLICHKEITEN – Payment Options

BANKÜBERWEISUNG – Bank Transfer

Begünstigter – *Beneficiary Name:*

Auktionshaus Christoph Gärtner GmbH & Co. KG

VR-Bank Ludwigsburg eG

Hauptstraße 33

74357 Bönningheim, Germany

IBAN: **DE61 6049 1430 0035 7570 00**

BIC: **GENODES1 VBB**

Postbank Stuttgart

Postfach 600464

70304 Stuttgart, Germany

IBAN: **DE69 6001 0070 0108 3637 07**

BIC: **PBNKDEFF XXX**

Deutsche Bank PGK AG

Myliusstraße 16

71638 Ludwigsburg, Germany

IBAN: **DE06 6047 0024 0088 8016 00**

BIC: **DEUT DE DB 604**

Commerzbank AG, Frankfurt am Main

Kaiserplatz

60311 Frankfurt am Main, Germany

IBAN: **DE24 6044 0073 0731 0824 00**

BIC: **COBADEFF XXX**

Bitte geben Sie bei der Überweisung Ihre Rechnungsnummer an.

Please indicate your invoice number when making a bank transfer.

Bitte beachten Sie, dass Bankgebühren zu Ihren Lasten gehen.

Wenn sich Ihr Konto außerhalb des SEPA-Raumes befindet und/oder die Überweisung in einer Fremdwährung getätigt wird, geben Sie bitte bei der Überweisung im Feld „Entgeltregelung“ den Hinweis „alle Entgelte z.L. Kontoinhaber“ ein.

Bank fees are at your cost.

If your account is located outside the SEPA zone and / or payment is made in foreign currency (not EURO), please mark in the field “Fee Arrangement” within the remittance slip “OUR” (all charges shall be paid by principal / account holder).

BARZAHLUNG (vor Ort) – Cash Payment

KREDITKARTEN – Credit Cards

Wir akzeptieren Zahlungen mit folgenden Kreditkarten:

✓ **VISA** ✓ **MASTER CARD** ✓ **AMERICAN EXPRESS**

Für Zahlungen mit Kreditkarte berechnen wir bei Privatkunden mit Rechnungsanschrift außerhalb der Europäischen Union sowie bei allen Gewerbekunden zusätzlich 3% Gebühren auf den Rechnungsbetrag.

Gerne können Sie hier in unserem Hause mit Ihrer Kreditkarte und PIN persönlich bezahlen.

Falls Sie per Kreditkarte von zuhause oder unterwegs bezahlen möchten, teilen Sie uns dies bitte mit. Wir nehmen den Schutz Ihrer Kreditkarten-Daten ernst und stellen Ihnen einen Link für unsere Online-Bezahlungsmöglichkeit zur Verfügung. Hierfür teilen Sie uns bitte Ihre aktuelle E-Mailadresse mit.

Accepted credit cards:

✓ **VISA** ✓ **MASTER CARD** ✓ **AMERICAN EXPRESS**

For payments by credit card we charge an additional 3% fee on the invoice amount for private customers with an invoice address outside the European Union and for all commercial customers.

You are welcome to pay in person at our auction house with your credit card and PIN.

If you would like to pay by credit card on the go, please let us know. We take the protection of your credit card data seriously and provide you with a link for our online payment options. For this purpose, please provide us with your current email address.

SCHECK – Cheque

Bei Zahlung per Scheck erhöhen Sie bitte den zu zahlenden Betrag um 15,00 EUR.

Der Versand der Lose erfolgt nach Gutschrift des Schecks auf unserem Konto. Bitte beachten Sie, dass Bankgebühren zu Ihren Lasten gehen.

For payments by check, please increase the amount by 15 €. The lots will be shipped after the check has been credited to our account. Please note that bank charges are at your cost.

PAYPAL

Wir bitten um Ihr Verständnis, dass wir mit PayPal nicht zusammenarbeiten.

We kindly ask for your understanding that we do not collaborate with PayPal.

SO KÖNNEN SIE BIETEN

Submitting your bids

Persönlich im Saal

Unsere internationalen Auktionen finden in unserem eigenen Auktionssaal statt. Um vor Ort bieten zu können, benötigen Sie eine Saalbieternummer – diese erhalten Sie an unserer Rezeption.

SENDEN SIE IHRE GEBOTE FRÜHZEITIG AB

Ihre Gebote werden streng vertraulich und interessewährend bearbeitet. Dazu ist es notwendig, dass diese spätestens am Tag vor dem jeweiligen Versteigerungstag vorliegen! Auskünfte über bereits vorliegende Gebote, insbesondere deren Höhe, werden generell nicht erteilt.

Falls Sie nicht persönlich an der Auktion teilnehmen können, haben Sie mehrere Möglichkeiten, Ihre Gebote bei uns abzugeben:

Online

Auf unserer Homepage Auktionen-Gaertner.de können Sie ganz einfach und sicher Ihre Gebote abgeben. Die online abgegebenen Gebote werden mit derselben Sorgfalt behandelt wie schriftlich abgegebene Gebote.

Oder Sie schicken uns Ihre Gebote per E-Mail an: **info@auktionen-gaertner.de**

Selbstverständlich können Sie zum Bieten auch bequem und ohne zusätzliche Kosten unsere Kooperationspartner bidr, numisbids und philasearch nutzen. Über bidr und philasearch können Sie auch live an der Auktion teilnehmen.

Schriftlich

Schriftliche Gebote geben Sie bitte auf dem beiliegenden Auktionsauftrag ab, und schicken uns diesen per Post, Fax oder E-Mail zu.

Als schriftlicher Bieter werden Sie vom Auktionator so vertreten, als wären Sie im Saal anwesend, d.h. vertraulich und interessewährend.

Live per Telefon

Wenn Sie telefonisch mitbieten möchten, setzen Sie sich frühzeitig mit uns in Verbindung. *Füllen Sie bitte das Feld Telefonbieter auf der Rückseite des Auktionsauftrages aus oder schreiben Sie uns alternativ eine E-Mail.*

Bitte beachten Sie, dass telefonische Gebote nur mit schriftlicher Bestätigung angenommen werden. Der Mindestausruf pro Los beträgt 300,- €. Untergebote WERDEN am Telefon nicht akzeptiert.

Am Tag der Auktion rufen wir Sie rechtzeitig an, bevor das Los ausgerufen wird. Bitte stellen Sie sicher, dass Sie an diesem Tag telefonisch erreichbar sind.

Personally in the Auction Hall

Our international auctions are held in our private auction hall. To be able to bid on site, you need a room bidder number which you can receive at our reception.

PLEASE SUBMIT YOUR BIDS EARLY

Your bids will be handled confidentially. Therefore, it is necessary that you submit them at the latest on the day prior to the respective auction day.

Information on bids already submitted, in particular their amount, will not be provided.

If you are unable to attend the auction in person, you have several other possibilities to submit your bids to us:

Online

Bids can be submitted easily and securely on our website at Auktionen-Gaertner.de. Any bids submitted online will be treated with the same care as written bids.

Alternatively, you can send us your bids by e-mail to: **info@auktionen-gaertner.de**

Of course, you can also use our co-operation partners bidr, numisbids and philasearch to bid conveniently and at no additional cost. You can also take part in the auction live via bidr and philasearch.

In Written Form

Please submit written bids on the enclosed auction order form and mail, email or fax it to us.

As a written bidder, you will be represented by the auctioneer as if you were present in the auction hall, i.e. confidentially and discreet.

Live by Telephone

If you prefer to bid by phone, please contact us early. *Please fill in the telephone bidder field on the back of the auction form or alternatively send us an e-mail.*

Please note, that telephone bids are always accepted only with written confirmation. The minimum bid per lot is € 300. Underbids cannot be accepted by telephone.

On the day of the auction we will call you in time before the lot is called out. Please make sure that you can be reached by phone on that day.

Name – Name _____ Kunden-Nr. – Customer No. _____

Telefon/Fax – Phone/Fax _____

Straße – Street _____

PLZ / Ort / Land – Post code / City / Country _____

E-Mail _____

BEGINN DER BESICHTIGUNG:

START OF VIEWING:

ENDE DER BESICHTIGUNG:

END OF VIEWING:

*Ich würde gerne folgende Lose besichtigen. Ich bin damit einverstanden, dass während dieser Zeit Videoaufnahmen erstellt werden.
I would like to view the following lots. I agree that video recordings will be made during this time.*

WICHTIG

Um schneller bedient zu werden, füllen Sie bitte die Spalte „ABW“ wie im Beispiel aus.

Bitte tragen Sie den Buchstaben ein, der hinter der Losbeschreibung im Katalog in Klammern steht.

Beispiel:

P 8674	1924/1925, PUBBLICITARI, valuable... (S)	500,-
P 8675	1924/1925, used and mint collection... (M)	400,-

Los-Nr. – Lot No. **ABW**

8674	S
8675	M

Aufbewahrung (ABW):

- A = Album
- K = Karton
- M = Mappe
- S = Schachtel
- T = Tasche

IMPORTANT

For faster service, please fill in the column „ABW“ as described in the example.

Please fill in the letter that you see in brackets after the lot description.

Example:

P 8674	1924/1925, PUBBLICITARI, valuable... (S)	500,-
P 8675	1924/1925, used and mint collection... (M)	400,-

Los-Nr. – Lot No. **ABW**

8674	S
8675	M

Storage (ABW):

- A = binder
- K = big box
- M = folder
- S = box
- T = envelope

Los-Nr. – Lot No. **ABW**

Los-Nr. – Lot No. **ABW**

Los-Nr. – Lot No. **ABW**

Datum – Date: _____ Unterschrift – Signature: _____

Name – Name _____ Kunden-Nr. – Customer No. _____

Telefon/Fax – Phone/Fax _____

Straße – Street _____

PLZ / Ort / Land – Post code / City / Country _____

E-Mail _____

Privat – Private Firma / USt-IdNr. – Company / VAT number _____

Ich begrenze die Summe meiner Zuschläge (ohne Provision und Spesen) auf: _____ (Minimum 300,- €)
I limit the sum of my bids (without commission and fees) to: _____ EUR (10% Toleranz)

Wenn notwendig erhöhen Sie meine Gebote wie folgt:
If necessary please increase my bids as following: 10 % 20 % 30 % ____ %

Los-Nr. – Lot No.	Gebiet – Country	Gebot € – Bid €	Los-Nr. – Lot No.	Gebiet – Country	Gebot € – Bid €



Ich hole die Lose persönlich ab – I will pick up the lots personally

Ich zahle (bitte ankreuzen) – I pay (please mark with a cross)

bei Ihnen vor Ort in bar, per Scheck oder EC-/Kreditkarte – at your site in cash, by cheque or EC-/credit card

nach Rechnungseingang per Banküberweisung – after receipt of invoice by bank transfer

nach Rechnungseingang per Scheck – after receipt of invoice by cheque

nach Rechnungseingang per Kreditkarte – after receipt of invoice by credit card

Wir akzeptieren Mastercard, VISA und American Express. Bitte senden Sie uns keine Kreditkarten-Daten. Zum Schutz Ihrer Daten erhalten Sie von uns per E-Mail zusammen mit der Rechnung einen Link für unsere Online-Bezahlungsmöglichkeit. Hierfür ist die Angabe Ihrer aktuellen E-Mail-Adresse erforderlich, siehe oben.

We accept Mastercard, VISA and American Express. Please do not send any credit card data to us. If you would like to pay by credit card on the go, please let us know. We take the protection of your credit card data seriously and provide you with a link for our online payment options. For this purpose, please provide us with your current email address.

Mir ist bekannt und ich akzeptiere, dass in Abhängigkeit von der Zahlart zusätzliche Gebühren gemäß den im Auktionskatalog abgedruckten „Zahlungsmöglichkeiten“ entstehen können.

I am aware and accept that, depending on the method of payment, additional fees may be charged in accordance with the “Payment Options” printed in the auction catalog.

Ich ermächtige die Firma Auktionshaus Christoph Gärtner GmbH & Co. KG, Bietigheim-Bissingen, für mich und auf meine Rechnung die aufgeführten Lose zu den mir bekannten und anerkannten „Allgemeinen Versteigerungsbedingungen“ im Auktionskatalog bis zu den nachstehenden Preisen zu kaufen. Ich beauftrage die Firma Auktionshaus Christoph Gärtner GmbH & Co. KG, in meinem Namen und auf meine Rechnung, den Versand der Lose an mich vorzunehmen. Die Zusendung der Lose erfolgt grundsätzlich nach **Vorauskauf**, falls Sie in unserer Kartei nicht anders registriert sind.

I authorize the firm Auktionshaus Christoph Gärtner GmbH & Co. KG, Bietigheim-Bissingen, to buy the lots for my account up to the limits stated. I have read and agree to the „General Conditions for auction“ in the auction catalogue. I request the firm Auktionshaus Christoph Gärtner GmbH & Co. KG to forward the lots to me and on my account to the above address. Unless otherwise agreed lots will only be dispatched after the receipt of payment in full.

Datum – Date: _____ **Unterschrift – Signature:** _____

Referenzen – References: _____



„Collecting is happiness in small moments!“



Auktionshaus Christoph Gärtner GmbH & Co. KG

Steinbeisstr. 6+8 | 74321 Bietigheim-Bissingen, Germany | +49-(0)7142-789400
CG-Collectors-World.de | Auktionen-Gaertner.de | info@auktionen-gaertner.de